1505 fer. 2a in f. Nativitatis glor. V. Mariae, Cracoviae
— Alexander rex Poloniae significat, quod eri-
gentibus Consulibus Crac. propugnaculum novum
alias Baschta in valva S. Floriani, nonnullae
domus oppidi Kleparz circa illud propugnaculum
sitae, de quibus census annuus ad Canonicos et Vi-
carios Collegiatae S. Floriani pertinebant, subla-
tae, dejectaeque sunt mandato regio: ideo nunc
censum in domibus praedictis deperditum compen-
sare cupientes, ad preces Magistrorum Universi-
tatis Cracov. Canonicorum et Vicariorum S. Floriani,
donat rex ecclesiae S. Floriani Praebendam seu
Capellaniam S. Crucis in Anteurbio oppidi Kle-
parz consistentem juspatronatus regii cum
censu annuo 20 marc. monetae polon. ex Theoloneo
Cracoviensi juxta originalem inscriptionem ad
eandem Capellaniam solvi consueto — post obitum
moderni possessoris istius capellaniae discreti
Alberti.

Krakau. – Auf das von dem hiesigen Stadtmagistrate bei der höchsten Stelle eingereichte Bewilligungsgesuch ist nun die hohe Hofentschliessung herabgelangt, nach welcher die Bewilligung, die hiesigen Stadtmauern abbrechen zu dürfen, ohne weiters ertheilt wurde. Und da auf gemachte Anfrage der k. k. Hofkriegsrath in Hinsicht der Fortification sich äusserte, das diese Stadt auf keinen Fall als ein haltbarer Ort betrachtet werden könne, mithin jede Befestigungsart entbehr=lich, somit gleichviel sey, ob nur eine oder beide Ring=mauern abgetragen würden: so entschloss sich der Magistrat zur Abtragung beider Ringmauern, und soll demnach zu Anfang des nächstfolgenden Jah=res diese Arbeit mit dem Grozker=, Weichsel= und Schlakauer thore angefangen, und dan̄ mit den übrigen fortgesetzt, das Materiale der abgebrochenen Mauern zur Erbauung der höchstnothwendigen Abführungs=canäle in= und ausserhalb der Stadt verwendet, und hiezu so viele Arbeitsleute angenom̄en werden, als die hiesigen Baumeister ausser denen zu bürgerlichen

Gebäuden erforderlichen nur immer entbehren können. Nach beendigten Canalbau soll das noch übrige Materiale zur Befestigung der Liniengräben nach Art der Wiener, verwendet werden, mit welchen vor einigen Jahren schon unsere Stadt und deren Vorstädte umgeben wurde. Durch diese so weise als wohlthätige Anordnung wird unstreitig diese Stadt nicht nur an Schönheit und Reinlichkeit mehr gewinnen, sondern auch wir gewinnen an angenehmer Aussicht und an reiner und gesunder Luft.

(Krakauer Zeitung. Samstag den 17 November 1804. Nro 92 pag. 761-762)

Bramy miasta Krakowa

1. Sławkowska brama z bateryą od strony Kleparza
2. Floriańska brama z fosą i mostem
3. Widok fortyfikacyi od Kleparza czyli Kościoła S. Florianem jaka była przed zasypaniem wałów.

Nowa brama z widokiem klasztoru XX. Dominik.

Baszta którą w r. 1626 zwano pustą półokrągła z widokiem kościoła S. Michała.

Baszta rymarzy

Baszta łazienkowska z widokiem kościoła XX. Reformatów

Swiecka fórtka od strony południowej z widokiem kościoła S. Anny.

Brama grodzka od Stradomia

Brama sławkowska sama.

Brama Skawińska na Kazmierzu z widokiem kościoła Bożego Ciała od strony zachodniej

12. Swiecka fortka od strony przedmieścia z bateryą
13. Baszta kowalska przy nowej bramie.
14. Nowa brama z innej strony części zewnętrzna i wewnętrzna od przedmieścia z widokiem baszty piekarskiej i kowalskiej i kościoła L. Maryi
15. Baszta piwowarska od wschodu
16. Brama wiślna z widokiem kościoła Bazylianów
17. Baszta rymarzy z widokiem klasztoru S. Michała.
18. Baszta murarzy.
19. Baszta floryańska z dawnemi przybudowaniami.

I Sciana : Załozenie Akademii 1361 i Połączenie
Litwy z Polską (3 litogr. Wanda i Krak)

II " Sejm w Wislicy 1347 i Pokoj chocimski i
portrety krolowych (4 litogr.)

III " Przysięga Kosciuszki, Wjazd Poniatowskiego do
Krakowa i piec z dziejami Legionow

IV " Dzieje Stanisława Augusta (smierć jego)

V " Sejm Krolestwa Kongress i lienie król.
(litogr. 3 ark. Alexander oddaje ~~[illegible]~~ ...
Konstant)

VI " Kolumny Dzieje od początku narodu bajecz...
20 sztuk.

VII " Pokoj Krolewski z portretami 3 Monarchów
optyczne

VIII " Targ Zbozowy na Kleparzu i Spław na Wisle

IX " Obchod Strzelców, Sobótka Kopalnie w Mie-
dzianej gorze

X " Kopalnie w Wieliczce i w Olkuszu, Swoszowice

XI " Kopalnie w Jaworznie, Siewierzu, Dębnika

XII " Kaplica

XIII " Ekran Konik Zwierzyniecki

XIV " Widoki Warszawy 5 i 3 okolic

XV " Widoki okolic Krakowa 5 sztuk

XVI " Łazienka w Krzeszowicach.

XVII. " Uczeni i artysci Krakowa współcześni ...

Brama Floryańska.

Na sejmie rzeczypospolitej Krakow. czytane było d. 16 Grudn. 1826
podanie 4 obywateli z Ulicy floryanskiej z wnioskiem
zburzenia bramy floryańskiej; przeciwko takowemu
wniósł d. 13 Styczna 1827 Jan Librowski sędzia pokoju
okręgu II go. pismienną protestacyją, dowodząc iż Brama
floryanska pięknym swym kształtem zasługuje na
ocalenie jako szanowny pomnik Kazmierza Wielkiego
jako zabytek historycznej sławy Polaków, gdyż tu wita:
no przybywających z boju wojowników i składano
hołdy Krolom; że obowiązkiem Krakowian przechować
każdy zabytek; że w bramie floryańskiej Król Saski
i W.X. Warszawski ogłosił wolność handlu dla Krakowa.
Zburzenie bramy floriańskiej pociągnęło by za sobą
chęć do zburzenia Zamku. Próćz tego gdyby niebyło Bramy,
toby wiatry półnoćne i północno wschodnie miotały smiecie i
wszelkie zadymki snieżne na Kraków i narażałyby
mieszkańców na częste fluxyje, rheumatyzmy a może
i paralize. Radzi więć zatrzymać Bramę floriańską
i próćz tego na południe ~~...~~ poniżej takowej wysta:
wić giełdę zbożową.

To humorystyczne i dowcipne przedstawienie urato:
wało Bramę floriańską od zagłady modnego Wandalizmu.

8

Marcin Oraczewicz obywatel krak.
pamiętny w obronie bramy floriańskiej
d. 22 czerwca 1768.

Brama Sławkowska
jak widać z rysunku
Głogowskiego tworzyła
występującą kwadratową
basztę na piętro.

Baszta powroźników i stolarzy od miasta płaska od
Kleparza półokrągła z wystającą galerią

nr: 5 now.
4. 5. 10. G. I daw.

Sukiennice krakowskie jedna z najstarszych i największych budowli Krakowa sięgają swym początkiem XIII wieku albowiem Bolesław wstydliwy w przywileju lokacyjnym z r. 1257 wspomina o nich: Omnes cives nullum censum dare debeant „nisi de cameris ubi panni venduntur et de cameribus in„stitorum ... Krami ... ex quibus postquam eas nostris sumpti„bus et laboribus ... aedificaverimus, quia et hoc eis promisi„mus, quinque partes census ad nos devenient." Władysław Łokietek w przywileju z r. 1306 przeznacza wojtom krakowskim „sextum denarium de cameris pannicidarum et de cameris institorum .. Kramy. Kazmierz Wielki przywilejem z r. 1358 nadał miastu „5 cameras pannorum cum toto censu, 6 cameras pannorum cum terragio, 22 scamna panis cum pleno jure, duas cameras sive casas in quibus panni tonduntur." Z historyków pierwszy Miechowita pag 232 Libr IV wspomina iż Sukiennice Kazmierz Wielki zbudował „Item in circo Cracoviensi palatium cum officinis ad vendendos pannos et „mercantias vulgariter pannicidium nuncupatum... condidit „ac muro extruxit." Za nim Kromer Lib XII pag. 220 Ed. Colon (1589) pisze: „Ejus etiam opus sunt tabernae mercatorum „et propolarum in circo Cracoviensi." R. 1555 a wedle innych r. 1557 Sukiennice zniszczone zostały pożarem, następnie kosztem miasta odbudowane znowu r. 1589 się spaliły. Po tym pożarze

odbudował je znowu Stanisław Cyrus rajca Krak. jak świadczy zapis w Księdze Lauda i uchwały cechu Kuśnierskiego Krakowskiego: „A. D. 1602 Arenda Dębia sławnego P. Sta: „nisława Czyrusa rajce i Kuśnierza Krak. który Sukiennice „budował z gruntu w rynku, Szpiklerz i Czaikhausz, zegar „i tamy." Wszelakoż zasługa zasklepienia Sukiennic przynależy Joachimowi Ciepielowskiemu rajcy jak świadczy napis „ Foro „te clausi et foro me parsi. Spectabilis D. Joachimus Cziepie: „lowski consul crac. sumptu proprio clausit A. D. 1601." Około r. 1700 odbudowano Smatruz nad Sukiennicami jak świadczy wypis: „ R. 1700 Magistrat wniosł propozycyą do Rady gminnej Krak: „ Smatrus nad Sukiennicami, który jest ozdobą całego miasta, znacznie się porujnował i znacznej potrzebuje reparacyi, czemu skarb miejski przy słabych prowentach wydołać nie może, bo kilka tysięcy na naprawę jego expendować by trzeba; – abyście WM. niemieszkanie koszt na to obmyślili." Na to Rada pospólstwa odpowiedziała: A ponieważ Smatruz nad Sukiennicami naprawy potrzebuje, tedy nic słuszniejszego jak żeby ex fructibus et proventibus które wnosi do skarbu był wyreperowany, do czego PP. Sukiennicy mieli by się dokładać także i Wielkorządy, które z wielu sklepów ziemny czynsz co rocznie pobierają." (Grabowski Starożytnicze wiadomości)

Sukiennice położone pod Nr.   w rynku tworzą w rzucie poziomym podłużną prostokątną figurę 60 sążni dług. 14½ sążni szerok. i 11 sążni wysok. z wyjątkiem przybudowań. Przybudowania od wschodu na całej połaci tworzą 4 budynki bogatych Kramów pod Nr. 7 od zachodu Jatki garbarskie pod Nr. 2 i szewskie pod Nr. 3; od południowego zachodu dwupiętrowy gmach zwany Postrzygalnia (dziś Straż ogniowa) od północnego zachodu dwupiętrowy gmach zwany Syndykówka – wreszcie

wsparta na zewnątrz szkarpami.

od strony zachodniej nad bramą przechodnią budynek prywatny
wraz z wieżyczką schodową Nr 13. Z obu końców ~~Kram~~ na wschod:
niej stronie są 2 wieżyczki z kamiennemi wschodami gankiem
i balustradą. Dolna część Sukiennic tworzy przejście (Smatruz)
wzdłuż całego budynku 36 stop szerokie, 24 stop wysokie ~~długie~~ z pół:
okrągłem sklepieniem; w środku jest podobnie sklepiony po:
boczny poprzeczny przechod 36 stop szeroki lecz tylko 15 stop
wysoki. Obustronne wejścia główne mają po 2 bramy 11 stop
szerokie a 17' wysokie ostrołukowe z występem półokrąg:
łołukowem na 1 sążeń głębokim nad którym balkony. Bramy
są żelazne kraciaste; podłoga w przechodzie dylowa z otwo:
rami do piwnic. Wejść do sklepów jest 34 t.j. po jednej stro:
nie 16 a po drugiej 18 z drzwiami jednakowemi 10 stop wy:
sokiemi a 6 stop szerokiemi ostrołukowemi z odrzwiami
kamiennemi. Sklepy te równe mają głębokości 19 stop, wyso:
kości 14 a szerokości w przecięciu 15 stop: sklepione są
usuowo krzyżowo częścią półokrągło; okna tych sklepów
rozmaite od strony zachodniej wychodzą na miedzuch zwany
węgielnicą przedzielającą bogate kramy od sukiennic.
Z tych sklepów 9 t.j. Nr 1. 11. 13. 14. 15. 16. 17. 27 i 34 są
własnością miejską. Nad sukiennicami dolnemi jest górna
sala oświetlona 32 prostokątnemi oknami w węgarach
kamiennych: nad nią dach siodłowy rożnorodny mający rynny
rurkowe. Otoczony ten dach attyką 3 sążnie wysoką z 6 kulami
miedzianemi, 20 maskaronami i 18 wazonami. ~~[illegible]~~ na fron:
cie południowym Orzeł polski. Wieżyczka każda 11 stop długa
i tyleż szeroka a 27 stop wysoka krzyżowo zasklepiona nakryte
ołowiem kopułowato, od nich prowadzi 3 z kamiennych wschodów
na balkon i do 2 drzwi żelaznych, na balkonie kolumny 3 jo:
nickie

{ 36 stop dług.
36 " szer.
24 " wysok.

R. 1860 Karol Richter naczelnik urzędu budowniczego miejskiego zrobił plan restauracyi sukiennic, złożony z rzutu poziomego (Grundriß) 2 facyat (Aufrißzeichn) przekroju (Profil) i planu sytuacyjnego (Situationsplan) przyczem mu pomagał assystent Stachelski i technik Małusiński. Zadaniem tego planu istnie: jący gmach główny od szpecących przybudowań oczyścić i resztę przez ozdobne budowle odpowiadające charakterowi głów: nego gmachu połączyć w harmonijną całość przy ścisłem zachowaniu stylu pierwotnego, przy jak najmniejszych kosztach i jak najkorzyst: niejszym rozkładzie na użytek. Cztery narożniki mają zdobić 4 wieżyczki (podobne do 2 dziś istniejących) czyli straż ogniowa i syndykówka (dawne postrzygalnie) mają być zburzone a na ich miejsce odpowiednie wieżyczki z wschodami na piętro z skle: pionym pokryciem i sklepioną galeryją. Ściany poboczne mają od ulicy Siennej i od ulicy Szewskiej zdobić 2 wyskoki (ryzality) wzdłuż długości całego gmachu z 34 sklepami których fronty na rynek, nad temi sklepami płaski dach z ~~galeryją~~ balustradą i posągami alegorycznemi. Piętro nad sukiennicami ma się składać z 2 sal i 22 mniejszych kan: celaryi przedzielonych wązkiemi korytarzami. W niszach środ: kowych pomiędzy drzwiami na pierwsze piętro stałyby posągi Bolesława wstydliwego i Kaźmierza W. bronzowe. A nad wchodami pobocznemi do sukiennic po nad ryzalitem herby miasta.

Sukiennice Krakowskie zbudowane około r. przez Bolesława wstydliwego, płaciły czynsz ziemny do Wielkorządów Krakowskich; z niektórych darował Kazmierz wielki r. 1358 czynsz ziemny miastu. Są Lustracye Sukiennic przez Deputaty Król. r. 1564 i 1570 in Codice Jurium miasta Krakowa wypisane. Ostatnia Rewizyja Sklepów w Sukiennicach d. 23 Lutego 1774 przez ~~[illegible]~~ rajcę Michała Wohlmanna spisana jest in Prothocol. Actorum Magnae Procurationis Arcis Crac. Anni 1774 (Tom. archiv. m. Crac. 1294 p. 19-20) następująca:

Idąc od Ulicy S. Jana (stoją) tyłem do Bogatych Kramów:

Roku 1570 podług lustracyi. Idąc od Składu solnego i tyłem ku Bogatym Kramom.

1.	Pannicidum civile, jure haereditario			......	1. Civile a Casimiro civitati resignatum, cum censu na ratusz. Helena Cyrusowa.
2	d.	d. d.	d.		2 " " " Jan Cyrus rajca
3	d.	p. Hallera (Józefa)	— czynsz ziemny	na zamek	3. sukces. Macieja Czeczotki Delpace na zamek 1 grzyw. 24 gros.
4	d.	p. Wojciecha Bajera	– " "	do miasta	4. sukces. M. Czeczotki Laudet Hippolit czynsz miastu.
5	d.	sukcessorow Hinczowskich	– " "	na zamek	5. sukc. Stan. Czeczotki, Stanisław Chodowicz – na zamek
6	d.	" Bajerowskich	– " "	" "	6. Rymarzowska 2 flor. 12 gros., Helena Cyrusowa – na zamek 2 flor. 12 gr.
7	d.	d. tychże	– " "	do miasta	7. sukc. Stan. Czeczotki; Maciej Szamotulczyk – miastu.
8	d.	d. tychże	– " "	na zamek	8. Ganowska, od sukc. Stan. Czeczotki Joachim Ciepielowski na zamek 1½ grzyw. 2 zł. 12 gr.
9	d.	d. tychże	– " "	" "	9. Stanowska, Joachim Ciepielowski na zamek ~~[illegible]~~ 2 zł. 12 gr.
10	d.	przy Krzyżu p. Ulbrichta	– " "	do miasta	10. Betzinska, Hieron. Betza – miastu
11	d.	wojewodziny inowrocławskiej	– " "	na zamek	11. sukc. Stanisł. Richlara wojta sądu wyż. – na zamek 2 zł. 12 gr.
12	d.	miejskie (liber.)	– " "	do Kościoła quondam	12. Altare B. Mariae per Casimirum regem 1342 resignatum – Radzicki – do Kościoła N. Maryi
13	d.	Szwedykowskie	– " "	na zamek.	13. Strussowska sukc. Ludwika Hippolit – na zamek 12 zł. 12 gr.
14	d.	Fuchsa	– " "	" "	14. Bemowska, Stanisł. Hippolit na zamek 12 zł.
15	d.	miejskie	– " "	do miasta	15. Civile a Casimiro civitati resignatum, Antoni Franczkowicz na ratusz 2 zł. 12 gr.
16	d.	akademickie		na zamek	16. Gutteterowska, Andrzej Bartsz na zamek 2 zł. 12 gr.

17. Kromfeltowska, sukcesorow Marcina Wacławowicza Mikołaj Załaszowski – na ratusz 1 grzyw. 24 gr.
18. Kromfeltowska, sukces. Marcina Wacławowicza – na ratusz 12 gros.

17 Pannicidium p. Fuchsa – czynsz ziemny do miasta
18 " narożnie sukcesorow Hallera – " " " "

Z drugiej strony idąc od Brackiej Ulicy (stojąc) tyłem do Szewskich i piekarskich Jatek:

1 Pannicidium civile jure haereditario czynsz ziemny do miasta
2 " " " " – " " " "
3 " quondam Karlowskie teraz Fontani – libera censu.
4 " Fuchsa – czynsz z. na zamek
5 " sukcesorow Hallera – " " " "
6 " tymże – " " " "
7 " Fuchsa – " " " "
8 " Kikulinusa rajcy – " " " "
9 " tegoż – libera censu
10 " narożnie Gepperta Ławnika – " " "
11 " tegoż " czynsz z. na zamek
12 " Pinociowskie – " " " " "
13 " Józefa Hallera – " " " " "
14 " Miejskie – " " " " "
15 " Miejskie – " " " " "
16 " Miejskie jure haered. – " " " do miasta
17 " Miejskie " " " " "
18 " Miejskie jure haered. " " " " "

Po tej rewizji ponumerowano sklepy sukiennicze: tym które należą do miasta dano numer czarnym kolorem, tym co do Wielkorządow czerwonym kolorem, a tym które są wolne dodano krzyżyk pod numerem.

podług Lustracji z r. 1570

Druga strona a Foro Carbonario tergo versus Institas Sutoreas et Pistorum.
(od Brackiej ulicy)

1. Postrzygalnia miejska, od Kazimierza W. miastu darowana z czynszem ziemnym.
2. Pannicidium od Kazimierza W. miastu darowana, Joachim Ciepielowski płaci czynsz ziemny miastu.
3. " ~~[illegible]~~ Kaczycki, sukcessorowie Stanisława Żywieckiego wolni od czynszu podług rezygnacji z r. 1458 in Actis civilibus Judiciariis.
4. " Mikołaj Zalaszowski czynsz na zamek 2 flor. 12 gr. – haereditarium.
5. " Jacobi Henc notarii civit. czynsz na zamek 1½ marc. 2 flor. 12 gros – haeredit.
6. " Zatorski; Jerzy Szober czynsz na zamek 2 flor. 12 gros. (haeredit.
7. " sukces. Hieronima Zalaszowskiego czynsz na zamek 1½ marc. 2 flor. 12 gros.)
8. " Rembieski, Sebast. Cyrus wójt prawa wyż. czynsz na zamek 2 flor. 12 gr. haeredit.
9. " Konratowska, Joachim Ciepielowski haereditarie, liber a censu terragio darował Kazimierz W. Mikołajowi Wierzynkowi r. 1342.
10. " Bemowska, sukces. Fryderyka Szmalc haeredit, liber a censu terragio per honestos Hanconem Hedvigi et Hankonem Romanci famato Nicolao Werzynski dapifero regio resignatum et per Casimirum Magnum a censu Camerae et terragio libertatum Anno 1340.
11. " Jakob Ludwik haeredit. płaci czynsz na zamek 2 flor. 12 gr.
12. " Jedwatowska, succes. Kaspra Chodowica czynsz na zamek 1½ marc. 2 flor. 12 gros. haereditarie. (haered.
13. " Wondzamowska, Eliasz Engelhart czynsz na zamek 1½ marc. 12 gr.)
14. " Bąkowska, Stanisław Conrad dzierżawi, haereditas Civitatis, nabyte przez miasto połowa jure caduco, połowa przez kupno – Stanisław Konrad płaci miastu ~~[illegible]~~ 2 flor. 12 gros.
15. " Sebastian Cyrus wójt prawa wyż. nabył od sukcess. Macieja Czeczotki Hieronim Konrad dzierżawca płaci czynsz na zamek ~~[illegible]~~ 2 flor. 12 gr. haered.
16. " Samuel Cyrus ławnik prawa wyż. nabył od Stanisława Czeczotki – haereditarie – płaci czynsz miastu.
17. " civile od Kazimierza W. miastu darowane z czynszem ziemnym – dzierżawca Sebastian Cyrus wójt prawa wyż. płaci czynsz miastu.
18. " a foro Salinario, a divo Casimiro civitati resignatum płaci czynsz miastu.

Sukiennice w Krakowie.

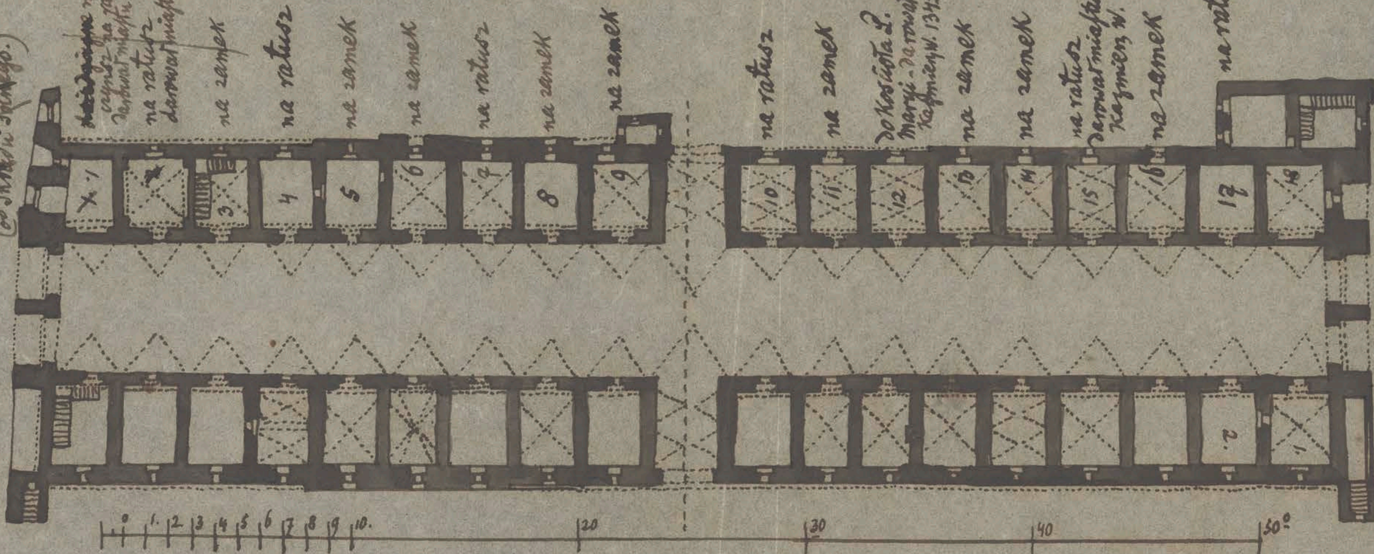

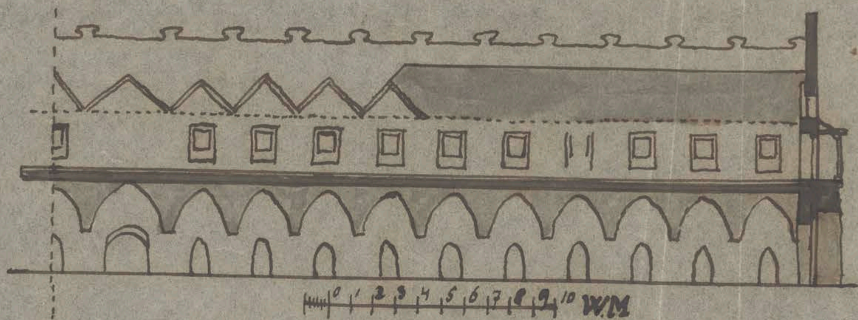

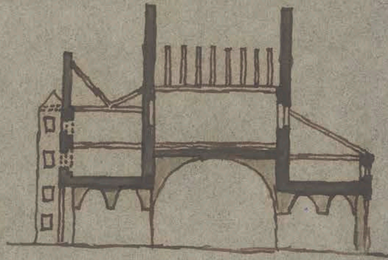

16

Sukiennice w Krakowie.

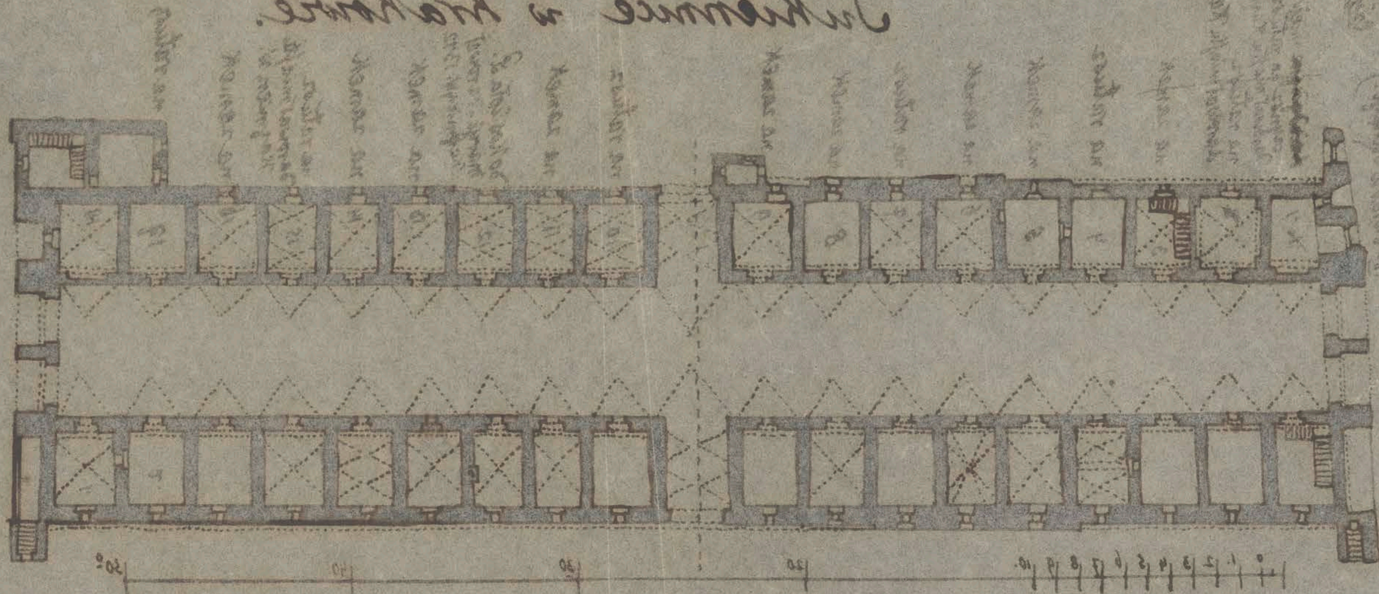

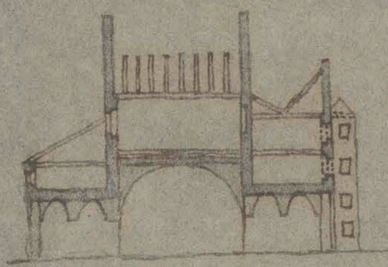

Sukiennice. W Niemczech każde większe miasteczko
miało publiczne sukiennice (Kaufhaus) (Ob:
Fischer: Geschichte des Deutschen Handels
I Bd. p. 357) — W Toruniu ów Kaufhaus
przeznaczony był głównie na sprzedaż sukna

Miasto pruskie Christburg otrzymało r.
1298 prawo wystawić: „mercatorium
ad incidendos pannos seu ad vendendum
integros qualescunque" (Voigt Codex II n° 38) — Miasto Kulm
r. 1298 dostaje prawo „construendi et
habendi intra ambitum fori civitatis mercato=
rium, scampna vel bancos seu casas institorum
calcificum, sutorum carnificum aliorumque
quorumlibet artificum ad quascunque res vendendas
emendas seu servandas sub terra et supra terram."
(Voigt Codex II n° 37)
— Miasto Toruń dostało pozwolenie „aliquas cameras
apothecas seu institas . . . praedicto mercatorio ab extra
affigere et applicare" Kosztów połowę ponosić mają i docho=
[illegible] połowę Krzyżacy a drugą połowę miasto. —

W przywileju pruskiego miasta Eylau
„theatrum in quo panus inditur."

Voigt: Gesch. Preussens III. 502

W przywileju dla Nowego miasta Tor=
nia z r. 1264
„domum venalem quod Kaufhus apellatur
et macella"

Voigt Codex Pruss. II Bd No 2.

Ort & Datum:

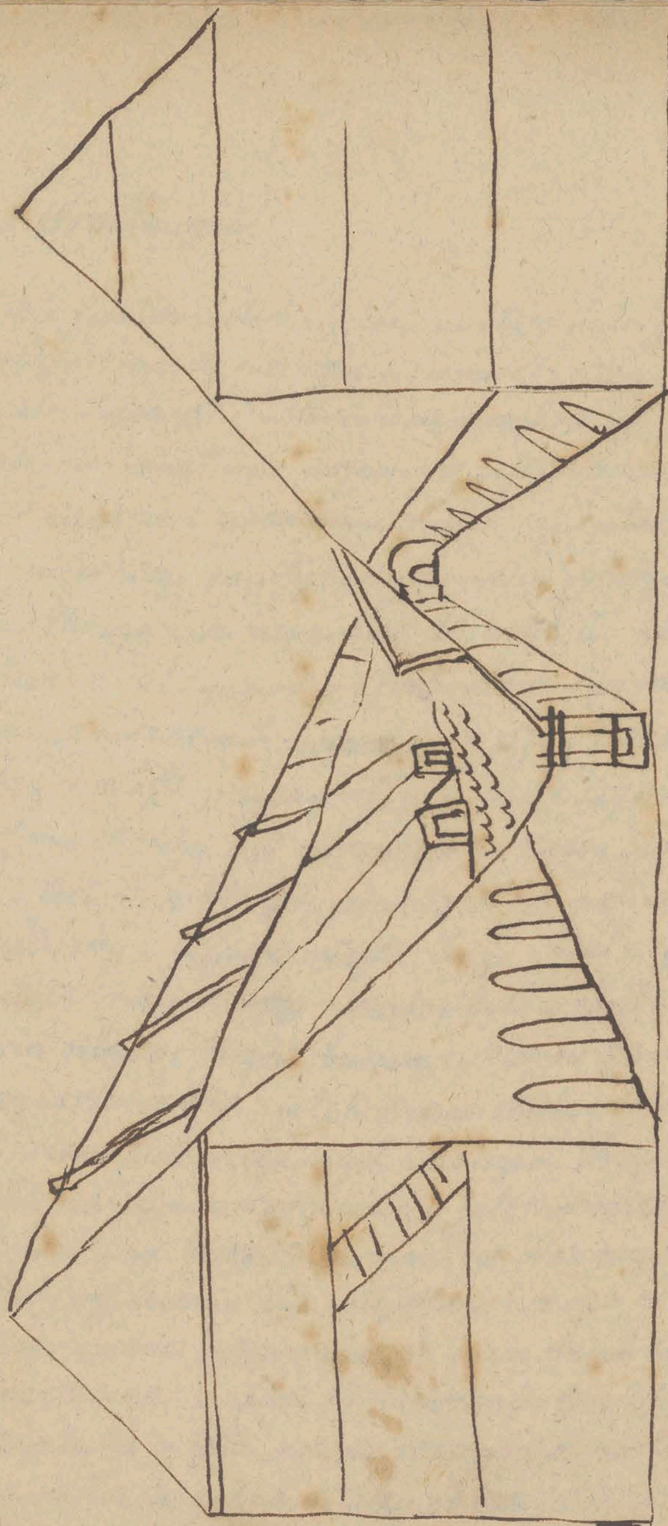

Sukiennice w Wrocławiu.

Tkactwo mianowicie sukiennictwo i płóciennictwo należy niezawodnie w każdym kraju do pierwszych rzemiosł, któremi jeszcze przed podziałem rzemiosł i ustanowieniem cechów, w każdej niemal rodzinie nawet i po wsiach się zajmowano. Dlatego też zaraz w pierwszem powstaniu miast i po utworzeniu się porządku miejskiego napotykamy pomiędzy rękodzielnikami miejskiemi tkaczy i sukienników. Henryk III nadał dla miasta Wrocławia r. 1261 prawo magdeburskie. Syn jego Henryk IV który po niszczących pożarach w r. 1272 i 1276 wielce się do zmurowania miasta przyczynił, pozwolił r. 1273 mieszczanom wrocławskim w cechy pod warunkiem iż każdy cechowy musiał opłacać 3 fertony, z których jeden szedł na potrzeby cechowe a 2 na potrzeby i budowy miasta. Tenże nadał r. 1273 miastu prawo milowe mocą którego niewolno było w obrębie mili koło Wrocławia odbywać targów, budować sklepów (cameras) do sprzedaży i wykroju sukna, jatek kramarskich, piekarskich, chlebowych, szewskich, rzeźniczych i karczem. Przywilej ten sprzyjał wielce założeniu sukiennic i jatek w mieście równie jak i zaprowadzenie targów i jarmarków, oraz pozwolenie r. 1283 udzielone wybierania cła miejskiego i skojca od 10 postawów średskiego sukna przywiezionych przez obcych kupców w czasie jarmarku na sprzedaż. W pozwoleniu tem Henryk IV powiada wyraźnie iż opłata owa nie rozciąga się na kupców sprzedających na łokcie sukna, którzy od jatek czynsz opłacają, równie i na kupców sprzedających sukna postawami w sklepach. – Pomiędzy cechami rzemieślniczemi w Wrocławiu

był cech sukienników najliczniejszy, tak iż w sławnym rozruchu i powstaniu przeciw radzie miejskiej r. 1333 wywiedli do boju 900 uzbrojonych w hełmy i pancerze (cum panciriis et slappis). Sukiennicy ci trudnili się zarazem sprzedażą sukna (Gewandschneider) w sukiennicach (Tuch-Kammer, Tuchhaus), potomki ich zostali kupcami, nabyli na własność sukiennice, z których powoli wyrugowali sukienników i utworzyli konfraternię kupców trudniących się sprzedażą materyj (Schnitthandel) która r. 1305 w wigilię S. Szymona i Judy od Księcia Bolesława uzyskała przywilej organizacyjny, mocą którego niewolno było w Wrocławiu gdzie indziej tylko w sukiennicach (Kammern unterm Kaufhause) wykrajać na sprzedaż sukien pod karą od postawu sukna z Gandawy (Gent) i grzywny, od postawu sukna z Ypern półgrzywny i od postawu sukna krajowego i fertona. Dwie części tej kary miał pobierać Książę a trzecią właściciele sklepów w sukiennicach. – R. 1329 zakazał Henryk VI aby kramarze wrocławscy nie sprzedawali materyj wełnianych mianowicie harrasu (sukna z Arras) tobilsayt (Tobilzay-Doppel-Soi, wełniana podszewka) perwer (Berwer-Previen; letnia wełniana materyja w pół jedwabna) które tylko kupcom w sukiennicach sprzedawać wolno. R. 1391 pozwolił Król Wacław pozwolił sukiennikom sprzedawać sukna własnego wyrobu na łokcie, lecz nie gdzie indziej tylko w sukiennicach, przyczem mają opłacać czynsz od stanowisk; również pozwolił zakonnicom (Beguinkom) trudnić się wyrobem i sprzedażą sukien. Król Wacław zakazał r. 1400, aby obcy kupcy z Torunia lub Prus nie sprzedawali podczas jarmarku inaczej jak tylko hurtem po 4 postawy sukna i po 4 postawy harrasu (Rasche-potsukno. Najlepsze i najcieńsze gatunki sukna były tak zwa=

ne falendysze czyli niderlandskie sukna (Loperisch, Gust=
lisch, Borel, Yrisch ‡ spo nich szły sukna średnie z Luzacyj
z Görlitz, Steinkalisch, Brunner, Sagitz) Kalisza czyli
Wielkopolski, Czech i Morawy ‡, dalej sukna krajowe
szląskie (z Lignicy, Swidnicy, Glacu, Zwickau, Freystadt, ‡
Lauban). — W ustawie Króla Zygmunta z r. 1422 dla cechu
sukienników wrocławskich powiedziano iż długi postaw
ma mieć 40 łokci a krótki 33 łokci, każdy postaw ma być
szeroki na 48 nici (Faden) i ma mieć pieczęć urzędową. Fa=
lendysze (sukna z Lund) wyrabiane w Leyden (Lugdunum
Batavorum) miały po obu końcach pieczęci urzędowe (plum=
by) i powinny być 40 łokci w postawie długie. — Król Jan
r. 1339 w piątek po N. P. Maryi Gromnicznej nadał ustawę
wrocławskiej Konfraternii Kupieckiej (Kumpanie, Handels=
gilde) w której powiedziano aby jeden drugiemu kupujących
nie odmawiał, aby nie było poswarków, aby bywali na posie=
dzeniach, aby każdy wprzód miał prawo miejskie i. t. p. Kon=
fraternia ta trwała aż do r. 1810 d. 2 listopada t. j. do zapro=
wadzenia wolnego zarobkowania (Gewerbefreiheit) miała
swój osobny archiw i skrzynkę (Tuchhaus=Collegium)
Do pilnowania sukiennic byli osobni stróże (Kammerwächter)
którzy główne wrota otwierali i zamykali i sukna mierzyli
w osobnej kancelaryj (Streichgaden) za co pobierali opłatę.
Nabywający sukiennicę lub półsukiennicę płacił opłatę do
Konfraternij, w której r. 1550 spotykamy Fryderyka Gut=
theter i Daniela Schilling jako członków (Kammerherrn)
Sukiennic (sklepów) było w Wrocławiu z jednej strony 8, z drugiej
strony 10; każda sukiennica miała godło. Oprócz sklepów była
w tym gmachu jeszcze kancelaryja (Streichgaden) gdzie postawy

[Mechlisch, Lovenisch, Breslisch, Echisch) Brugisch

mierzono czy mają należytą długość i pieczętowano; i 2 postrzygalnie (Scheergaden) istniejące już r. 1404 które później ustały. – Gmach sukiennic w Wrocławiu był najprzód własnością Książęcą, zaczem mówi plan i rozkład jednaki oraz podział równy i zabudowanie tak wielkiego gmachu. Gmach ten sięga odległej starożytności i zdaje się być równocześnie z ratuszem postawiony. Hagen (Geschichte und Beschreibung des Breslauer Tuchhauses durch Friedrich Heinrich. Mit einer Abbildung. Breslau gedruckt bei Grass, Barth und Comp. 1821. 8o. kart i str. 42 z ryciną Durchschnitt und perspectivische Ansicht des ehemaligen Tuchhauses zu Breslau gez. von G. Thiele) powiada iż zwyczaj stawiania podobnych gmachów był słowiański: Die Geschichte des Baues liegt zwar fast ganz im Dunkeln; die Grundlage aber ist wohl, wie die des Rathhauses, womit er so eng verbunden steht, sehr alt. Große viereckige Marktplätze, Ringe genannt, mit dem Rathhause und andern öffentlichen Gebäuden in der Mitte, zeichnen überhaupt die schlesischen, wie die böhmischen und mährischen Städte aus und scheinen vorzüglich eine eigenthümliche slavische Anlage: daher solche auch wohl hier bei der ersten Gründung der Stadt gemacht wurde. Die älteste Urkunde des Tuchhandels v. 1272 erwähnt schon der Kammern – camerae – d. i. gemeinsame Gewölbe im Gegensatz der Bänke; und die Urkunde Boleslaus nennt sie ausdrücklich Kammern unter dem Kaufhause – sub mercatorio" pag. 32–33). Pod owem mercatorium rozumiano gmach sukiennic jako najważniejszą i największą część zabudowania całego targu czyli rynku na którym także stał ratusz bogate kramy (Reichkramer) płócienne kramy (Leinwandreisser mit dem Smetterhause pag. 33) i jatki garbarskie (Riemerzeile)

Sukiennic gmach w Wrocławiu składał się z 40 sklepów
(sukiennic) (Kammern) po obu stronach, z drzwiami na we=
wnątrz. Każda sukiennica 11 łokci długa 7 łokci szeroka
nie miała sklepienia tylko wysokie łukowe odrzwi gotyckie
z żelaznemi drzwiami. Zamiast sklepienia miała każda
2 piętra drewniane. Każdy szereg sukiennic nakryty dachem
pochyłym (Giebeldach) z którego mury dzielące (Giebelmauer)
każdej sukiennicy wystawały. Wewnętrzna odległość jednego
szeregu od drugiego wynosiła 40 stop: w środku tej przestrze=
ni były kamienne słupy na których z obu stron spoczywało
spadziste nakrycie (Schleppdach) z dymnikami dla światła
Słupy te kamienne były 12 stóp wysokie: która to kolumnada
tworzyła 2 wewnętrzne ulice długie do 400 łokci. Na ścianach
przed drzwiami malowane godła i ślady starych emblematycz=
nych malowideł. Słupy wewnętrzne kamienne sześciograniaste
których było 21 par miały 4 łokcie wysokości, na nich spoczywała
wzdłuż całego gmachu rynna. Ulice środkowe były brukowa=
ne, a do całego gmachu były 4 bramy, po 2 z każdej strony
półokrągłe. Pol powiada w swem dyjaryuszu iż r. 1549 iż su=
kiennice nowo nakryto i wybrukowano. Dwa wychody z
sukiennic wychodziły na rybne targowisko (Fischmarkt)
Od wschodu oddalone były od sukiennic na 5 stop budy miejskie
czyli kramy. Od zachodu przytykały do sukiennic jatki
płócienne (Leimbthaus). Dawniej przytykała do sukiennic
postrzygalnia (Scheergaden) którą r. 1404 miasto kupiło od pry=
watnych. Niedaleko była huta mennicza (Brenngaden). R.
1515 dobudowano kancelaryją sukienniczą (Streichgaden) z

piwnicą. Pojedyncze sukiennice obciążone były widerkaufowemi czynszami. Na zewnątrz nad bramą sukiennic naprzeciw ratusza były w 4 ostrołukowych niszach szare starodawne malowidła z r. 1574. Utrzymanie ~~[illegible]~~ gmachu sukiennic, opędzano z wspólnej kasy konfraternij. R. 1810 szacowano każdą sukiennicę za 930 talarów, a grunt pod nią na 400 talarów. Roku 1802 nabyło miasto cały gmach na którym było 39,200 talarów zahipotekowanych summ, za 39,900 talarów. Rozpoczęto je burzyć d. 5 marca 1820. Sukiennice wrocławskie które leżały na rynku wielkim miały jeden wchód od zielnego targowiska (Krünzelmarkt) drugi od ratusza, tworzyły półciemną ~~[illegible]~~ wielką salę która niegdyś ozdobiona wieloma godłami i obrazami wyglądała malowniczo, ożywiona ruchem handlowym i krzyżowym wychodem na 4 strony rynku tworzyła piękny przedmiot życia staromiejskiego. Gmach ten odróżniał Wrocław właściwie od innych miast niemieckich (Kraków tylko ma dotąd podobne sukiennice a każdy ~~[illegible]~~ miłośnik odległej starożytności nie bez przyjemności go oglądał.

Kramy Bogate w Krakowie r. 1837.

Podług ustawy sejmowej z d. 18 Września 1833 w celu podźwignienia Sukiennic uchwalił Senat d. 4 Kwietnia 1837 następujące przytykające budowle, jatki i kramy w rynku Krakowskiem

a) Część 1a Kramów bogatych realności pod Nr 7

Numer Sklepików / Nr Katastru hipotecz.

Nr 1/91, 2/92, 3/93, 4.5./94, 6/95, 8/97, 10/99, 11.12/100, 13/101, 14/102, 15/103, 16/104

b) Część 2ga Kramow bogatych przy r. Nr 7.

Nr 17/105, 18/106, 19/107, 20/108, 21/109, 22/110, 24/112, 25/113, 26/114, 27/115, 28/116, 29/117, 30/118.

c) Część 3cia Kramow bogatych przy Nr 7 od strony ulicy S. Jana:

Nr 35/123, 36/124, 37/125, 39/127, 40/128, 41.42./129., 43/130, 45/132, 46/133, 47/134.

d) Część 4ta Kramow bogatych ku ulicy Brackiej przy Nr 7.

Nr 49/136, 50/137, 51/138, 52/139, 53/140, 54/141, 55/142, 56/143, 57/144, 58/145, 59/146, 60/147, 81/152

Od strony Wieży ratusznej pod realności Nrem 4:

Nr 2/205 Jatki garbarskie należące do cechu garbarzy. i Dom dwóchpiętrowy nad Kryzem w Sukiennicach z frontem ku ulicy Szewskiej Andrzeja Langera

Front ku ulicy S. Jana.

Nr 12/204 Domek Stanisława Osuckiego; 9/188 Domek o jednej stancji dla stroza jatek i Jatki cechu rybackiego.

Szewskie jatki.

Nr 1/4 do ..... 84/87 (Razem 84 Sklepików czyli Miejsc należących do pojedynczych rodzin szewskich.

Właściciele Kramów bogatych w roku 1837:

1. Skotnicki Sebestyan.
2. Knoll Jan.
3. Kościoła Bożego Ciała na Kazmierzu.
4 i 5. Czaputowicz Andrzej i Maryanna Kozłowska
6. xx. Mansyonarze Kościoła N. P. M.
8. Sudorski Filip
10 Kryszkier Jan Kanty.

11 i 12. Mikiewiczowa Rozalia.
13. Karmelitów na Piasku.
14. Parzelski Karol.
15. Kościoła Bożego Ciała na Kaźmierzu.
16. Winkler Ignacy.
b) Część druga.
17. Jan Kanty Kwapiński.
18. Franciszek Hahn młody.
19. P. Bajerowa.
20. Cechu Kuśnierzy Kraków.
21. Kościół N. P. Maryi.
22. Cystersi w Mogile.
24. Lewiński Tadeusz.
25. Gilg Jan Nepomucen.
26. Walter Antonina.
27. Fiszer Floryan.
28. Derych Maryanna.
29. Rutkowski Kazimierz
30. Gilg Jan Nepomucen.
c) Część trzecia od ulicy S. Jana.
35. Waroński Jacek.
36. Szpital ubogich chorych Studentów.
37. Alexy Grzybowski
39. xx. Augustyanów na Kaźmierzu.
40. Haberski Paweł.
41 i 42. Derychowa Maryanna.
43. Nowakowski Szczepan.
45. Baniakowski Antoni i Rozalia.
46. P. Ekielski.
47. Bractwa literackiego w Kościele S. Wojciecha.
d) Część czwarta od ulicy Brackiej.
49. Kopyciński Walenty i Zofia.
50. Bractwa literackiego w Kościele S. Wojciecha.

51. Baniakowski Kaźmierz i Rozalia.
52. XX. Karmelitów na Piasku.
53. Leszczyńska wdowa.
54. Brodziński Maciej i Fekla.
55. XX. Cystersi w Mogile.
56. XX. Bernardyni na Stradomiu.
57. P. Gloger
58. Myszkowska Maryanna wdowa.
59. Bieliński Kaźmierz.
60. Bractwo Wniebowzięcia P. Maryi przy Kościele P. Maryi.
61. Zaitz Wacław.

Senat miasta Krakowa na mocy polecenia z d. 7 Grudnia 1836 do Nr. 7201 D. G. S. ~~po~~ nakazał swemu Assessorowi prawnemu Michałowi Stróżeckiemu zapozwać (41) właścicieli sklepików i Bogatych Kramow w Realności pod Liczbą 7 (a pod Numerami 1–8. 10–22. 24–30. 35–37. 39–43. 45–47. 49–60. 64.) w Rynku głównym stojących celem ich wywłaszczenia, ponieważ Zgromadzenie Reprezentantów Uchwałą swą d. 18 Września 1833 „postanowiło dla użytku publicznego odbudowanie Gmachu Sukiennic w sposób łączący pożytek z upięknieniem." Doprowadzenie do skutku tej uchwały poruczone zostało Senatowi Rządzącemu który na zasadzie art. 545 Kod. Cyw. postanowił to uskutecznić: albowiem poprzednio Senat chcąc na drodze dobrowolnej zgody układy z właścicielami realności Sukiennice otaczających poczynić ustanowił Komitet, który bezskutecznie właścicieli wzywał, a po zdanym przez Komitet rapporcie Senat Reskryptami swemi z d. 7 Grudnia 1836 do Nru 7201 i z d. 23 Lutego 1837 do Nru 882 D. G. S. polecił Assessorowi prawnemu popieranie Kroków prawnych wcelu aby wszystkie Kramy, Jatki, Sklepy, bądź Budowle Sukiennice otaczające bądź w Sukiennicach będące lub z gmachem Sukiennic stykające się na własność publiczną w myśl prawa Sejmowego z d. 19 Grudn. 1821 drogą wywłaszczenia nabyte zostały – Pozwy wydano d. 9 Maja 1837 stronom.

Równocześnie d. 6 Maja 1837 zapozwano 70 właścicieli Jatek Szewskich pod Liczbą 3 w Rynku stojących.

26

napis na Jatkach Szewskich
na tabl. marmur.

Opus magi
stri Augus
tini Litwin
ek mura
toris 1599

1541. Muratori pro labore ad praetorium, pro stuba nova in atrio praetorii aedificata, pro 7 lapidibus ad gradum, pro tegenda turri praetorii plumbo alias arkirsz vel ym erker, pro vitris venetianis ad fenestras, pro lapidibus ad fenestras magnas praetorii, pictori a depingenda tota turri praetorii, pro cista vitri venetiani ad fenestras in novam stubam praetorii (8 marc. 36 gr.), pro lapidibus ad pavimentum stubae consularis sternendum et stubae majoris.
Pro depingendo et deaurando globo ad portam Slawkow:
Pro 30,000 laterum pro civitatis aedificiis (quemlibet millenarium per 1 sexagenam computando – Pro 91500 rotundis tegulis (quilibet millenarius per 2 flor.) et pro 1000 ansenbus seu tegulis rotundis cum nasis aduncis valoris 2 Marc.
Pro restauratione Rorhaus super fluvio Nyeczecza 116 marc. 17½ gr. ~~addecat~~ item pro pasando aquae defluxu alias upusti et pobornicze, pro reformatione areae alias jazu, pro 1000 tegulis, pro laminibus ad muniendum globum in Rorhaus, pro pixidibus cupreis 44 Marc. 12 gr.
A mundatione bombardarum seu arcabusarum 4 gr.
Joanni Maria Italo pro 2½ lap. cerae ad conficiendum modellum civitatis 3 marc 23½ gr.
Pro 3½ f. Czinczibetis confecti, pro 2 Marczapanis
Pro 4 fistulis tibicinibus praetorii vulgo Schreypffeyffen 20 marc. pro 4 fistulis alias fleten 12 marc. 24 gr. – Pro 4 aeneis tubis alias Busaunen a Georgio Naishel mercatore nuremberg. emptis 31 Marc. 12 gr.

1541 Ab indice introligando ad privilegia Civitatis - Pro auro et coloribus a depingenda sphaera solari in turri praetorii - Pro 1½ lap. stanni pro dealbatione tecti in praetorio - Andreae mensatori de Stradomia pro conficiendo modello civitatis ex ligno 15 marc 30gr. Joanni Maria Italo pro modello civitatis ex cera confecto 18 marc. 36gr. - Pro cursu et certamine equestri et ad clenodia 2 marc. - Tibicini in turri alias Surmacz pro pelliceo. - Hieronymo Spiczynski cons. profecturo ad palatinum Cracov. in Premisliam - D. Petro Vedelicio medico regio consuli crac. et Hieronymo Spiczynski consuli profecturis ad conventiones particulares. - Pro 1 olla muscatellae venetianae 20gr. et pro 1 banlla ejusdem 10 marc. - Pro indusiis ductorum ad supplicium Tibicines 4 praetorii suscepti a 1540 habent 4 tibias proprias et reliqua instrumenta civitatis videlicet: tubam magnam aeneam Nurumbergae emptam (flor 12), 4 fistulas vulgo czinken emptas (flor 6), 3 fistulas vulgo Schalmayen emptas (fl. 27), 4 fistulas vulgo Schrayepffaysen emptas (flor. 32), 4 fistulas vulgo fletten emptas (fl. 20), 4 tubas aeneas vulgo busaunen emptas (flor. 50)

1600 Za karowanie (wożenie) drzewa z Wisły - Studnia z żorawiem koło jatek rzeźniczych - Rząp na S. Jana ulicy - Zwody przy bramach - dawano krokszztyny w bramie floryańskiej - Kasper Kurcz malarz maluje ratusz - Od oprawowania 7 gałek floryańskiej bramy kotlarzowi - Za powietrzniki powzięte - Za trzynek do wozu winnego - Brukarzowi od tretu w Sien-nej ulicy, na miejskich rurach na S. Jana ulicy - Oprawiono dachówką wież: floryańską, mikołajską, grodzką, wiślną, szewcką i sławkowską - Za lekarstwa dla zapowietrzonych branej r. 1599 u Abrahama Ronenbergera pod Jaszczurką - Hajdukowi postrzelonemu od studentów na Mikołajskiej ulicy - Chłopom co w pęstach błoto na rynku skrzybają - na słomę, chojnę i jabłka do pańskich ławek na Boże Narodzenie. - Marianowi Del Aaro za 12 łokci adamaszku Kar...azynowego 18 grzyw.

Sr. 1588 mieszkał na Podelwin

1600 Rajcy krak. Jan Spigler, Marcin Urbankowicz, Kasper Gutteter (posłował na sejm), Walenty Rymer, Jan Waxman, Jakób Czymerman, Joachim Ciepielowski; Antoni Franczkowicz, Julio della Pace, Jakub Sybeneyker, Sebastyan Przybytek, Krzysztof Szober, Mikołaj Witkowski; Kasper Okurowski, Grzegorz Skropkowicz Dr. Łukasz Bohoroczki, Marcin Wacławowicz, Andrzej Barszcz, Stanisław Zawadzki Liccus Dr. (umarł 1600) (z tych 9 było burmistrzami ~~w~~ roku) Lonkerzy: Stanisław Szembek (był i burmistrzem) Jerzy Scholcz

Pisarze miejscy: Jan Schilling i Ludwik Kromer.

1601 Za 7½ kop jajec do tynkowania na wieżę ratuszną.

1602 Blacharzowi od poprawiania nad wschodami do smatruza blachą 4 fl. temuż za funt cyny do lutowania i na węgle 5 gr. d. 11 Octobr. za 34½ kop gontów (do Sukiennice Bąkowskiej 3 grz. 12 gr. (czyli 5 fl. 6 gr.) – Stanisław Konrad wydał juxta schedam do Sukiennice miejskiej i mart. 37 gr. – Od p. Joachima Ciepielowskiego, co się wydało cieślom r. 1601 dla postawienia na sukiennicach koło dachu i piętra – Kasprowi Kurcz małego:wi – Jan Wolf Król kurkowy – Joachim Ciepielowski z miejsca co podmurował nad Kryzem ab anno 1602 płaci per i marcam. (kupione po gł. 4½ przez pilnego)

~~[illegible]~~

1604 spect. Joachim Ciepielowski z budowania tego które nad Kryzem zbudował czyli pomurował rocznie 1 grzyw. – Tenże trzyma 4tą sukiennicę od miasta – Baptista murarz.

1588 Kotlarzowi za oprawienie 43 wiader czyli (Konwi miedzianych do rurmusu (Rorhaus); za dęby na ramiona wielkich kół po 20 łokci; od oprawy 30 wiader za 1½ Kopy rur do rurmusu – ~~Za [illegible]~~;
D. 5 Martii Mularzom dwiema towarzyszom którzy robili oko: 3 ło Kopania dołów i stawiania słupów przed kamienicą JMci. Firleja kaszt. bieckiego na gonitwy które miały być 10 gr. – Sukcessorom doktora Marcina Foxa zmarłego 1588 – Pro 5 cyphis argenteis intra et extra deauratis Regi circa homagium d. 28 Decembris 1587 donatis (ponderabant 40 marc. quilibet) 300 marc. item pro 2 cyphis pro Rege circa homagium 107 marc. 9 gr. – Za pozłotkę ad arcum triumphalem, za chróst i drzewa zielone, za 4 sznury do welum albo majestatu w izbie radzieckiej kiedy Król na homagium się ubierał –
D. 23 Januarii za kłódkę którą zamkniono dom Sebastiana Montelupiego dla powietrza podejrzany – Proszanie która obchodziła panie kiedy Królową miały witać – Zegarmistrzowi za złocenie ręki w półzegarzu – Za świece do męczenia więźniów o wytupanie domu pp. Likowskich w ulicy Szpitalnej pojmanych – Za smołę, powrozy i słomę do spalenia Zakrzewskiego – D. 19 Julii za miotły, smołę, powrozy dla wyświecenia i bicia u pręgi tych którzy u zboru Ariańskiego pojmani byli.

czyli tak zwanym zborze Aryańskim główny sprawca pojmany był Kozieramie.

Za 3 marcypany z herbami miejskiemi po gr. 70; za 6 funtów cukrów robionych po 14 gr.; za faskę imbieru w cukrze lodowatym wprawionego 45 gr.; za 2 pudełka konfektu pigwowego 24 gr.; za pierniczki noremberskie 15 gr. za funt biscotu 20 gr. za 6 garncy Muszkatelle po gr. 8 w czasie elekcji Radziec.
Stanisłao Sarnicki qui Annales Poloniae editas Senatui adscripsit et exemplar unum dono dedit aurei ungarici 12 vel 14 marc.
Za 3 szczuki solone, za 3 karpie owiki wielkie Królowej darowane kiedy ją panie Rajczynie witały 8 grzyw. 6 gr. za 2 marcypany od pana Lipana które Królewnie darowano (każdy po 3 talery) 4 marc. 18 gr. za 2 funty pomarancz 1 marc. 12 gr.; za 2 funty muszkatek wprawionych w cukrze 1 marc. 12 gr.; za pigwy wprawione w cukrze 2 funty 1 [illegible] marc. 42 gr.; za faseczkę całych pomarancz wprawnych 45 gr.

za cynamon wprawiony w cukrze 2 funty (po 45 gr.) 1 marc. 42 gr.
za 2 funty gwozdzików wprawionych 1 marc. 42 gr.; za 6 misek

1588 na Ratuszu: Izba cze:
ladnia, Krolewski gmach,
Ktoda i Mansio bedellis ad:
vocatialis.

tureckich na których te rzeczy Krolowej i Krolewnie darowano
(po 24 gr) 3 marc.; za siodmą turecką misę 35 gr.; za Tosofsia
Krolowej 2 marc. 44 gr.
Za ćwiertnią (metreta) owsa 27 gr. — Ludziom ~~[illegible]~~ którzy
w domie szpitalnym (na Kleparzu) zawarci byli dla zapowietrzenia — za
miednicykę glinianą i ocet dla umaczania pieniędzy które
się od ludzi odbierają; za 8 żupanów czerwonych które na
grubarze robiono z białemi łopatami aby znaczni byli mię:
dzy ludzmi i ludzie się ich chronić mogli; tempore pestis
chirurgo hospitalis S. Sebastiani et Rochi ratione provisio:
nis aegrotorum peste infectorum singulis septimanis per
3 flor. item vespilioni ratione duorum quos alit ut colli:
gant mortuos per plateas et in foro septimanatim 24 gros
a d. 22 Octobr. ad 31 Decembr. 1588. — Joanni Gora proconsuli
Sigismundo Gutteter, Joanni Spigler, Martino Urbankowitz
Gabrieli Stonski, Stanislao Conradt, Paulo Zutter consulibus
item Joanni Cyrus lonhero tempore pestis in civitate
manentibus a d. 22 Octobris solutae sunt refectiones duplices
(quemadmodum anno 1547 tempore pestis)

Prumiarz miejski czyli łodziarz
(przewożący kamienie na Wisle)

Magistro Bernardo Cracoviensi a prognostico futuri anni
cujus aliquot exemplaria consulibus praesentavit 1 marc. 12 gr.

1598 Lonherzy: Joachim Ciepielowski i Jerzy Schultz — Za 5000 i
30,000 cegły do postrzygalnie Ludwikowi Włochowi i za
~~[illegible]~~ rynnę tamże i za tramy tamże — Pobijają gontem smatruz pod
krzyżem koło kramików — Mularzowi Popiołkowi co napra:
wiał ~~[illegible]~~ kramy i okna kamienne dawał — Za 2000 cegły
na węgielny targ — Od naprawienia dachówki na smatruzie
kuśnierskim, który był piorun popsował — Budują p. Ciepie:
na co 2000 cegły lowski rajca i lonher Alkierzyk przy Sukiennicach i za ka:
mień dla podjachania krzyża, bo mur bardzo był zgorzały;
robi koło tego Augustyn Litwinek mieszkający ~~[illegible]~~ domo turris
legatorum — Za cegłę na jatki garbarskie — Joannes Wolski
rex sagittarius nie ostaćał czerwowego.

1598 d. 29 marca Sufragan poświęca Kościół S. Sebastiana — Murarzowi Matysowi Dłuskiemu co buduje kramik przy postrzegalni ku sukiennicom — Postrzygalnia z komnatą ku sukiennicy Szczotkowskiej — Ciepielowski restauruje kamienicę miejską Podelwie zrujnowaną. — Petrus Bianki murator.

1593 Kasprowi (Kurcz) malarzowi co malował izbę radziecką. — Pannicidium civitatis proprium 6tum in medio, jure caduco et pannicidium in medio emptum a nob. Alberto Kuczowski S.R.M. secretario locatum Georgio Schole.

1636 Malarzowi od roboty w ratuszu i na Szpiklerzu — Głowackiemu stolarzowi który robił dwoje drzwi do szpiklerza i podle izby Kotowej na Ratuszu — Krysztofowi Koryandrowi malarzowi który maluje na Szpiklerzu pod szczytami i około okien 10 flor. Temuż na malowanie królewskich osób pod szczytami po tej stronie od Szewskiej ulice i na Szpiklerzu 15 flor. — A d. 31 Augusti ad 6 Septembr. 1636 Krysztofowi Koryandrowi malarzowi który malował na Szpiklerzu i na Przodku począwszy od Kamzansu pod królewskiemi osobami aż do okien okien większych ku spodkowi, od której roboty pozwolili mu Jchmć pp. lonherowie 40 flor. Item malował po tej stronie od Szewskiej Ulice Osób Królewskich 9, Słupów pod niemi 10, któremu pozwolili pp. lonherowie od każdej sztuki po 3 flor. od której roboty przyszłoby mu 57 flor. Na którą wszytkę robotę odebrał różnemi czasy 95 flor.; reszty przychodzącej dopłacono mu 2 flor. — A d. 7 Septembr. ad 13 Sept. temuż na malowanie Szpiklerza na przodku to jest począwszy od wielkich okien aż ku spodkowi na dół, dano ad rationem 10 fl. Temuż za złoto dla pozłocenia Korony na obrazie N. P. Maryi, który wymalował na Szpiklerzu 2 fl. — D. 6 April 1636 Krysztof Koryander zaczyna malować osoby Królewskie na Szpiklerzu pod szczytami.

Pisma w Gałce Wieży Ratusznej w Krakowie.

Pomiędzy pergaminami które Towarzystwo naukowe Krak. z legatu nieb. Wincentego Smoniewskiego posiada, znajdują się następujące dwa pisma na pergaminie pisane (które r. 1783 przy restauracyi wieży ratusznej z bani miedzianej wyjęto):

1) In nomine Domini Amen. – Ego Antonius Lucchini Consul hujus Metropolis nationis Italicae natus in civitate Reipublicae Lucensis habitans hic Cracoviae ab a. 1645 ubi a. 1662 in uxorem duxi Chatarinam filiam nob. ol. et spect. Petri Gotecki et Annae de domo Łopacka conjugum Consulis Crac. post fata vero praefatae Chaterinae .... in a. 1666, denuo nupsi a. 1668 Annae filiae nob. ol. Danielis Pernus cum qua mansi uno anno, tandem in a. 1670 sumpsi in consortem... Chaterinam filiam nob. ol... Petri Antonii Pestalozzi cons. crac. cum qua.... vivimus in lapidea mea aciali in foro civitatis prope ecclesiam B. M. V. empta per me a successoribus nob. ol... Francisci et Annae Lupi conjugum Consulis Crac. in a. 1677 – ad praesentem rei memoriam apposui in hoc globo majori Turris Praetorianae noviter erectae inferius notata:

1) Oppugnationem Viennae in Austria a Turcis in a. 1683 et liberationem
2) Copias literarum... Regis scriptarum ex castris Vien. ad Mariam Casimiram
3) Diversa Elogia latino versu impressa in laudem Victoriae Vienn.
4) Relationem idiomate italico ratione occupationis Insulae et Castelli S. Maurae ab exercitu Venet. 1684.
5) Relationem accepti fortalitii Preuese.
6) metallum cum reliquiis diversorum Sanctorum.

Cracoviae d. Veneris 22 Decembris 1684. A. Lucchini c. c.

(na pergaminie in fol. 2 Kart.)

2) Deo Opt. Max.... Praesidente Hieronymo Łopacki Med. Doct. et. Prof. turrim hanc praetorianam A. 1680 d. 23 Maji hora post meridiem septima igne fulminis accensam et totaliter cum campanis atque horologio conflagratam nunc vero A. 1684 diebus Decembris singulari cura nob. Joannis Gaudentii Zacherla Cons. et Lonhaeri sumptu aerarii publici civilis exaedificatam ... devovet.

(dalej o obiorze Jana III, o koronacyi jego 1676 i Jubileuszu w tym roku, o powietrzu które od r. 1677 przez 4 lat w Krakowie grassowało, o spaleniu wieży r. 1680 d. 23 Maja przyczem gdy bania z wieży zleciała znaleziono w niej 2 skrzyneczki z pozłacanemi i srebrnemi numismatami z opisem ciekawości owczesnych – o Komecie r. 1680 d. 29 Decembr. – o oblężeniu Wiednia 1683 – o tryumfie z tego powodu w Krakowie d. 12 Septembr. w niedzielę i processyi z Katedry do P. Maryi Kościoła przyczem była Krolowa Maria Kazimira – o bitwie pod Parkanami – O przyjęciu wspaniałem Krola Jana III powracającego w Krakowie d. 27 Decembr. – o poselstwie weneckiem przez posła Morosini r. 1684 do Jana III – O oddaniu d. 25 lipca przez nuncyusza papieskiego Janowi III złotego Krzyża i poświęconego miecza a złotej Rozy Krolowej, w Kościele Żołkiewskim uroczyście – o wzięciu Jazłowca przez Krola – Do odbudowy wieży przyczynił się Stanisław Warszycki Kaszt. Krak. który dał wiele żelaza.) Następują imiona burmistrza: Jacka Łopackiego Dr. Phil. Rektora, Prof. i rajców 23. Pawła Fryznekier S. R. M. Secr. Alberta Słeszkowski Med. Dr. Joannes Rożyc S. R. M. Secr. i. t. d. imiona 12 Ławników z wojtem – imiona Syndyka miejsk. Albert. Sutkowski, notarii civilis actis Mart. Stanisl. Misiecki; notarii civilium actorum Joan Paul. Fryznekier, Syndicus Stanisl. Lenczowski; Viceadvocatus Stanisl. Alex. Kilarowic (na pergaminie in fol. Kart 4.

3)

3) Pismo J. G. Zacherli złożone w Gałce Wieży Ratusza Krakowskiego r. 1684 (druk: w Ambr. Grabowskiego: Groby Królów polskich w Krakowie. Kraków 1838. 8º. str. 69-76) i tamże str. 67 Opis monet w Gałce ratusza

1529 Domus Piekło in Stradomia contigua ~~[illegible]~~ Hospitali S. Hedvigis circa 1519 per Petrum Szeląg Consulem Casimirien. Michaeli Bogacz vendita est. Domus haec sita erat ex opposito ecclesiae S. Hedvigis circa Pontem regalem super Wisla, a tergo Hospitalis in rippa fluvii Wislae

1626 Kamienica jp. Alexandra Koniecpolskiego (z Koniecpola na Stradomiu nad Rudawą, do której wchod z ulicy od Grodzkiej Bramy idąc na Stradom po lewej ręce, pierwsza od Grodzkiej Bramy i z 2) domami od Rudawy, w których mieszkają Mieczniccy. (Kamienicę tę r. 1398 Mikołaj Nogaj wikary katedr. Krak. sprzedał Mansjonarzom katedralnym – R. 1540 posiadał ją Jerzy Jaźwiec Cleryka Króla J. M. a po nim siestrzeniec jego Jerzy Nerowski 1576 Żona tegoż Nerowskiego (2do voto za Wojciechem Zakrzewskim) r. 1581 sprzedała ten dom Walentemu Dębińskiemu Kaszt. Krak., po którym posiadał syn Kasper podkomorzy mielnicki z żoną Maryną Kopciowną; po nich wzięta spadkiem Zofia Dębińska wykradziona z Klasztoru przez Alexandra Koniecpolskiego i jej syn Jan Przedbor Koniecpolski: r. 1638.

1523 Lapidea acialis Caroli Kutzer in platea Fratrum -expost Bariczowska, Laurentii Senes, gen. Tarto, gen. Lipski

1638 Lapidea pod Złotym jeleniem in platea Tatulana Joannis Gargas

" " Lapidea Sebastiani Wielogorski in platea Golembia acialiter penes lapideam Konieczwoi, ex opposito Bursae Pauperum. (expost Kotlinskiego)

1603 Hortus et lapidea Nicolai Wolski capitanei Krzepicensis (secus Novitiatum PP. Carmelitarum post ecclesiam S. Nicolai) - expost Andreae Morski - Pauli Freznekier consulis Crac. (Dom ten z ogrodem post portam S. Nicolai e regione sepulchrorum Luteranorum oddziedziczył Mikołaj Wolski marszałek r. 1603 po śmierci brata swego Jana Wolskiego.) - demum per Suecos vastata.

1716 lapidea Lochmanowska in platea S. Johannis emptam per olim Magdalenam ducissam Czartoryska

1721 lapidea Legnicowska in platea Castrensi inter lapid. Tenaterowska et Pauli Karbinski aedificij – za żoną Rozalią Legnicowną dostał Alexander Dzięciołowski

1721 Prądnik Cellarowski należy do Jana Żydowskiego chorążego krak.

1712 lapidea Cyrusowska in platea S. Floriani aualiter Joan: nis Deczynski

1720 lapidea Wilczogorska in circulo fori (inter domus Ronenbergowska nunc pod Jaszczarką et aualem Szara) po śmierci Waleriana Mikołaja Wilczogorskiego po którym oddziedziczyła Julianna Wilczogorska żona Damiana Balińskiego

" " Josephus in religione Petrus Celestinus (olim Joannis Dzi: dowski Med. Drs filius et Annae Filusowna) ord. S. Benedicti in Tyniec

" " Elias a Passione Domini Carmel. discalc (filius Andreae Cyrus cons. crac.)

1719 lapidea pod Karpiem in circulo

1719 lapidea Gieredyckich dicta in platea S. Floriani aualiter penes domum Krokoszinskich olim Alexandri Mariani et Catharinae conjugum (zostawili dzieci Kazimierza Mariani Jana + młodo, Stanisława + młodo, Katarzynę czyli w zakonie Teressę bernardynkę u S. Józefa)

" " lapidea Ardentowska in platea castr. inter domus Francowicowska (et post Smyslny Aurifici) et rev. Tomaszowic

1719 lapidea Szembekowska in platea S. Joannis aialiter
penes domum Nagielski advocati crac. sita – tę Kamienię
Michał Szembek sufragan Krak. oddziedziczywszy po
matce swej Ottolii Czarneckiej corce miecznika Krak. za-
pisał Miłosiernym Pannom d. 18 Augusti - 1719; praefek-
tą zakonnic była Maria de Bay

1706 lapidea Senesowska aialiter in platea fratrum cum
protendentia in plateam Columbarum penes lapideam
Academiae Crac. należała do Józefa Generał adjutanta
w. Kor. Piotra i Stanisława starosty parnawsk. synów
Michała Czernego Kasztelana sandeck. i Katarzyny z
Olszanim
" " lapidea Cantellowska in plat. castr. inter domos Chris-
tofori Domanski bibliopolae et Futesowicowska

1706 d. 23 Decembr. Sigismundus Joannes Zaleski consul cracov.
haeres lapideae in platea S. Nicolai ex opposito coeme-
terii B. M. Virg. testamentum condit. d. 30 Decembr.
1706 mortuus
" " lapidea Renevaldowska in platea S. Joannis sub No. 180.

1707 lapidea Kortynowska posessionis nationis italicae
inter lapideam Szara et lapideam pod Jaszczurka
– ibidem Petrus Aquilini J. Supr. Magd. scabinus tes-
tamentum condit d. 12 Augusti 1707 + 25 Augusti 1707.
pochowany u S. Maryi

1709 lapidea Rolinskich in platea castrensi magn. Wierzbow-
ski capit. lanciciens. aialiter penes domum Bonaventu-
rae Dąbrowski.

1710 lapidea Gierkiewiczowska in platea mensatorum pe-
nes lapideam Opalinskich nunc magn. Sieniawska palatina
betzens. et Fraternitatis Misericordia
" " lapidea Brygantowska nunc successorum Stanislai
Bigajski mercatoris crac. in circulo inter lapideas Zacher-
lowska aialem et Frackowiczowska

15

1710 lapidea Szoberowska in foro frutano inter lapideas Altaristarum B. Mariae V. et successores olim Biedrzenio:wic

1711 lapidea Baryczkowska post Wilkanowska in platea Stawkoviensi aualiter ad Portam Slawkow.

1719 Specyfikacya expensy na reparacyą pałacu Łobzows:kiego Krol. z ogrodem od r. 1715 przez Andrzeja Zawadę wielkorządcę wydanej: Beberowi budowniczemu 100 tynfow, Mularzom i Kamieniarzom 684 złp. 3 gr. Kowalowi 64 zł, Ślusarzom i sklarzom 1283 złp. 29 gr. Stolarzowi i tokarzowi 1039 zł. 19 gr. Malarzowi 144 zł. Za drzewo 1763 zł. Za tarcice, rynny, krokwie 985 zł. Za gonty 648 zł. 14 gr. 10 szel. Za gwozdzie 332 zł. 2 gr. 6 szel. Za wapno dachowkę i cegłę 187 zł. 7 gr. 9 szel. Za kafle i garncarzowi 86 zł. 1 gr. Burgrabiemu zamkowemu od dozoru 270 złp. 20 gr. Reparacya ogrodu włoskiego i fontanny z ogrod:nikiem 6526 złp. 5 gr. 6 szel. Naczynia 27 zł. 25 gr. = In summa 15895 zł. 27 gr. 3 szel. Cracoviae die 27 Octobr. 1719

1555 fer. 3a ante dominicam Laetare Vilnae – Sigismundus Aug. rex Polon. honestum Gasparum Gerchaw in civitate Choy:nicensi natum, apud exteros homines in bonis artibus excultum nobilitat, eique arma confert in quatuor areas distincta quarum prior superior dextrorsum coerulea habet ardeam albam aligatam pede sinistro ad quadratum saxum mar:moreum catena ferea, alis et pede dextro sese elevantem totam versam ad aream sinistram – area altera superior sinistra est fulva habet brachium armatum gladio prominens e nube versum contra ardeam inferiores areae transversim ejusdem sunt coloris et signa cum ardea scilicet sinistrorsum et manus armata dextrorsum collocata. – Super galea equestri

corona aurea cincta prosilit ardea alba expansis alis collo secundum pectus coronula ornato cujus neque venter, neque pedes conspiciuntur. (Oblatum per magnif. Thomam Antonium de Gozewa Gorchhaw generalem majorem militiae equestris moschorum Cari- in Castro Crac. fer. 3a post fest SS. Innocentium 1709. Nr. 483 pag. 1439 Libr Relat. Anni 1703-1709 Tom 133.)

Nr. 269 w Ulicy Wiślnej – r. 1629 K. Gargasowska Zofii
Gargasowej – r. 1790 Wacława Rochlik

Nº 230 w ulicy Grodzkiej – r. 1599 Jakoba Sibeneychera –
r. 1761 Jakuba Belicy – r. 1803 Girtlerowska.

Nº 396 w ulicy Sławkowskiej – r. 1596 Urszuli wdowy po
Grzegorzu Godeckim czyli Strojny – Korzynowska r.
r. 1686 Słodowska – r. 1730 Siedleckich – r. 1803 Ko:
rzińskiego szewca.

Nr. 258 w Ulicy Brackiej – Bursa Hungarorum – według konkluzyi R. 1775
d. 18 Decembr. przez Uniwersytet sprzedana Glizellemu
~~za 7000 złp~~ Sebastianowi i Juliannie małżonkom za
7000 złp.

Nr. 30 w Ulicy Grodzkiej – r. 1600 Habichtowska – r. 1607
Leonarda Geneprio i Anny małżonków – r. 1658 Stanisława
Kupiszewicza – 1711 Michała Narembeckiego – r. 1730 Jana
Łączkowskiego – 1753 Barańskich – r. 1758 Martyny
Winklerowej – Błońskich – 1792 Alberta Marczyńskiego

Nº 27 w Ulicy Grodzkiej – K. Greblowska.

Nº 372 w ulicy S. Szczepana – r. 1591 Marcina Has zwana
Szyllingowska na wschodku – 1601 Kupił Franciszek
Rylski – r. 1629 Kupił Stanisław Brykner – 1716 Bryk
nerowa sprzedaje Franciszkowi Toryani – r. 1750 Kupuje
Jan Fux – r. 1789 Kupuje Hitzgern – r. 1799 Kupuje za 7000 złp
Piotr Heinkeller.

Nº 276 R. 1645 d. 1 Septembr. Zacharias Starnigel Kupił Kamienicę
Inderlandowską czyli Niderlandowską zwaną Contuber-
nium Strangelianum – r. 1637 olim Jacobi Niderland
– r. 1558 Gabriela Słoninki

Pod Adama Poru-
zińskiego który ją
r. 1627 nabył od
Elżbiety Małachowskiej
córki po Jakóbie
Niderland

Nr. 339 w rynku – Kamienica Kenczowska – r. 1803 Suk-
cesorów Karola Like

Nr. 323 w ulicy Szewskiej – r. 1668 Jerzego Sterpaur –
r. 1803 Bursa muzyków S. Anny.

Nr. 518 w ulicy S. Floriana – r. 1611 Jana Kurek [Zanickich] – r. 1733 [–1756]
Piotra Bianki – 1782 Jana Kinast – r. 1800 Michał
Krolikowski.

Nr. 259 w rynku pod Baranami, Baranie Głowy – R. 1502 – ¼
części Jan Karniowski sprzedaje Imbramowi Salamon
– r. 1546 Jan Kizlingk czwartą części sprzedaje Piotrowi
Tanigiel, a po śmierci tegoż Piotra r. 1551 córka jego Małgorza-
ta Lichlier tę część sprzedaje Fryderykowi Szylling, a
Jan Kizlink sprzedaje swą część Janowi Glajowicz temuż
sprzedaje swą część r. 1551 Mikołaj Salamon – R. 1551
Baranie głowy czwartą części sprzedaje Fryderyk Schilingk
Jerzemu Gutteter – 1552 Jerzy Gutteter ¼ części sprze-
daje Janowi Glewicz – R. 1569 Jan Kizlingk z córkami
Katarzyna i Anna sprzedają Ludwikowi Decyuszowi
– r. 1594 Władysław Bekiers – 1615 pod Barany
Janusz Książe Ostrogski –

Nr. w rynku narożna od ulicy Brackiej – Glewiczowska
– r. 1763 Lanckorońskich

Nr. 359 et 360 pod Latarnią w ulicy Szewskiej – r. 1630 ~~[illegible]~~
~~[illegible]~~ Rozdziatowska Reginy wdowy po Janie Miklaszows-
kim zwanym Rozdziat, dawniej zwana Kam. Brudzińska
w ulicy Szewskiej [– druga narożnia w ulicy Szewskiej
zwana Fiołowska r. 1630 Pawlikowiczów, r. 1699
olim nob. Lorenz; r. 1714 Antoniego Lorenz, r. 1720
Ignacego Tomaszkiewicza

[r. 1756 Soldadynich pod Latarnią, 1793 Antoniego Lędzwińskiego

Nr. 651 w ulicy Mikołajskiej – r. 1684 Zawiązkowiczowska – r.
1796 Michała Wołowskiego

Nr. pod Łabędziem w ulicy S. Jana r. 1750 Stanisława
Karasiewicza

Nr. 245 w ulicy Brackiej narożnia Kamienica Borków – r. 1761 Stefana Jordan – r. 1783 Xawerego xięcia Massalskiego i Heleny żony Karola xięcia de Ligne

Nr. 512 w ulicy Floryańskiej r. 1608 Wojciecha Derdy – r. 1631 Jana Mojedy – r. 1756 Teodora Morsztyna

Nr. 122 na Kazimierzu – r. 1641 Jana Nenko – r. 1686 Jana Zyzińskiego – r. 1767 Bukowieckiego – r. 1767 Josephi Haller – r. 1804 Windischbauera.

Nr. 640 w ulicy S. Mikołaja – r. 1582 Jan Pochyły – r. 1639 Kurka – r. 1803 Szymona Kucheińskiego

Nr. 84 w ulicy Grodzkiej – Podelwie r. 1585 magistratu – r. 1806 Karola Kryszkiera.

Nr. 376 w ulicy Sławkowskiej – r. 1654 Tomasza Skalskiego – Marchockich – Szembekowska – r. 1783 Jana Puszeta – r. 1803 Franciszka Puszet

Nr. 463 w ulicy S. Jana – r. 1638 olim Sigismundi Alantse – 1769 Ryszewiczowska.

Nr. – w ulicy Sławkowskiej – r. 1669 Alberta Siekielowica i Agnieszki małżonków.

Nr. 37 w ulicy Grodzkiej – r. 1614 Piotra Śliwińskiego – r. 1678 Studzińskich – r. 1686 Andrzej Gostkowicz sprzedaje Krzysztofowi Michałowskiemu – r. 1748 Pawła Druzykowskiego – Kryżanowskich – Giecowska – 1806 Kajetana Żychlińskiego

Nr. 323 w ulicy Szewskiej – r. 1591 Jana Sochy – Kanterowska – r. 1728 Sztenpaurowska – Bursa musicorum S. Annae 1803.

Nr. 237 Stara mennica w rynku – r. 1644 Krzysztofa Ossolińskiego – r. 1801 Józefa Borowskiego.

Nr. Szara Kamienica w rynku – r. 1756 Stanisława Xięcia Czartoryskiego dawniej Zebrzydowskich.

Nr. 382 in vico transversali ex platea S. Floriani in plateam S. Spiritus (w ulicy seu in platea Judaica) — r. 1616 Fwoczyańska kam. (Żołanowska) Melchiora Rurycht — r. 1733 (in platea Judaica) Ewy Szembekowej — r. 1755 Jana Mniszcha — r. 1803 Karola Latzak.

Nr. 308 w ulicy S. Anny — r. 1591 Jana Trzecieskiego — Białaczowska — r. 1617 fer. 4a in crastino f. S. Petri ad vincula Adamus Romer Stężycensis praepositus ecclesiae S. Nicolai kupuje dom od sukcesorów Alberta Gorzkowskiego dla Collegium majus.

Nr. curia olim Nicolai Wolski — dealbatorium Blech a. 1726 Sororum Misericordiae

Nr. 442 w ulicy Sławkowskiej pod Kokoszą — r. 1634 Wawrzyńca Stoktosy — r. 1654 Jana Czuryło — 1685 Anny Błoniowskiej — Cyrusowska — Domosławska — r. 1783 sukcesorów Józefa hr. Wielopolskiego — do tej kamienicy wcielono drugą kamienicę Lipińska i trzecią Trzyjuchowska.

Nr. 501 w ulicy S. Floryana — r. 1728 Witalskich — r. 1733 Lanceckich — r. 1744—1757 Franciszka Soldadyniego — r. 1803 Jana Jelonka

Nr. w ulicy Mikołajskiej kam. Zażrełowska — r. 1701 Józefa Wlaztowskiego.

Nr. 346 w ulicy Szewskiej — r. 1612 Zofii Włochowiczowej — r. 1682 Franciszka Łodzińskiego — r. 1788 Andrzeja Rozmanita

Nr. 8 w rynku z tyłem ku Dominikanom — Abramowska r. 1485 Łukasza i Zbigniewa (Lanckorońskich) dziedziców na Wodzisławiu — r. 1653 Alantzowska — r. 1691 Pernusowska pod Karpiem Jana Laszkiewicza.

Nr. 464 przy ulicy S. Jana, Kamienica r. 1641 Słowikowskich na niej lokowana r. 1641 Borkatna 1000 złp. z czynszem 60 złp. przez Szymona Masłowicza altarysty ropczyckiego – r. 1704 Jana Kuba Tentzera – r. 1767 Michała Bajera – r. 1737 Jana i Zofii Bajerów małżonków – r. 1786 dzieci Macieja i Rozalii Bajerów – r. 1797 Dytrych i Elżbieta Müllerowie małżonki kupują od Tomaszkiewiczow

Dom na pół murowany na pół drewniany w ulicy Żydowskiej na Kazimierzu r. 1611 Jana Baptysty, poźniej Treterowski i dalej Szczotkowski

Kamienica Barankiewiczowska w Ulicy Żydowskiej na Kazimierzu, (poźniej Miesiewiczowska) r. 1704 Macieja Ozgowicza, poźniej Jastrzębskich, Bielskich, Wiatrowiczów, Czechowiczowska r. 1802. (Nr. 389 et 387 połączone)

Nr. 533 przy ulicy Floryańskiej kamienica Zaychnerowska, Grochickich (1625) – Łopińskich, Barakiewiczow, Wishabera, Lerchy – 1750 Macieja Fiszera – Zglickich – r. 1802 Macieja Witalskiego.

Nr. 680 in foro Scrutario, Kamienica r. 1612 Krzysztofa Szobera – r. 1741 Michała Qwedyka – poźniej Barszczowska – r. 1803 Fakinettego.

Nr. 452 pod Kozą Kamienica w Ulicy Sławkowskiej narożnia dawniej Ludwikowska – r. 1749 Zagniętkowskich – r. 1802 Józefa i Walentego Barszcza.

Nr. 205 przy ulicy Grodzkiej – r. 1631 Tomasza Smusz zwanego Libera – r. 1637 Kataryny Liberzonki żony Jacka Stefankowicza – r. 1719 Możdżyńskich – 1733 Dominika Jurkiewicza – r. 1803 Franciszek Behm.

Nr. 570 Kamienica przy ulicy Szpitalnej – r. 1536 Jana Białego – Radzickich, Szumowiczowska, Erbsowska czyli Grochowska, Rufrockich, r. 1802 Walewskich.

Kamienica przy Ulicy Floryańskiej. R. 1537 Maciej Cieśla (którego syn Stanisław Cieśla Collega Major + 1559) sprzedaje Serwacemu Blaško - r. 1565 Pawła Zudler (Zutter) - r. 1728 Henryka ~~[illegible]~~ Bulholtz.

Kamienica pod Murzyny narożnia przy ulicy Floryańskiej 1351 Sebastiana Hebanowskiego.

Nr. 494 w ~~[illegible]~~ w Rynku. - ~~[illegible]~~ R. 1641 Mikołaja Korycińskiego - r. 1703 Tomasz Bryganty sprzedaje Stanisławowi Bigajskiemu - r. 1736 kupuje Katarzyna Jordanowa i sprzedaje 1741 Baltazarowi Hintz a ten Stanisławowi Laskiewicz- Tenże r. 1771 Julii Szafter - r. 1794 Antoniego Szafter.

Nr. 308 Kamienica Cezarowska przy ulicy S. Anny, r. 1731 kupił ją Marcin Waleszyński i r. 1734 d. 27 Augusti dał Uniwer= sytetowi Krak.

Nr. 408 Kamienica pod Blachą (sub Cupro) Fogelwedrowska - r. 1537 Anna z Fogelwedrów Żukowska (żona Jana Żukowskiego) oddziedziczywszy połowę tej Kamienicy po bracie swym Tomaszu Fogelweder sprzedała ją Mikołajowi Kośla - r. 1581 Brygita Koślowa z synem Baltazarem Kośla sprzedają Sewerynowi Bonarowi z Balic za 500 talarów - r. 1681 dziedzic Kazimierz Wolfowicz Kapelan Szpitala S. Rocha - r. 1753 Jana hr. Małachowskiego.

Nr. 472 na ulicy S. Jana - r. 1669 Jana Dziboni - r. 1773 sprze= dana ~~[illegible]~~ Trzcińskiemu Stanisławowi - r. 1803 Trzciń= skich

Nr. 570 na ulicy Szpitalnej - najprzód Jana Białego - r. 1577 Szymona Radzickiego - r. 1681 Baltazara Ociesy - r. 1741 Szumowiczowska Kam. - r. 1751 Andrzeja Erbs czyli Grochow= ski - później Russockich - r. 1800 Romualda i Teresy Walewskich.

Nr. 609 ~~[illegible]~~ - r. 1653 Kamienica Flawinszowska - r. 1722 Teresy wdowy po Flawinszu Marchettim - r. 1803 Filipa Łuhockiego.

Lapidea Casimiriae aualiter a platea Vieliciensi, Foxowska, a. 1621 Nicolai Fox - 1788 Dutkiewiczowska

Nr 482 w ulicy S. Jana – r. 1625 Andrzeja Stangretowicz czyli Xiędzowicza – r. 1759 Antoniego Gegenbaur.

Nr 536 w ulicy Floryańskiej – r. 1680 Macieja Majeranowskiego – Abszteynowska – r. 1713 Golmanowej – 1751 Jana Winiarskiego (który dokupił kamienicę Skrobirogowską czyli Wawrzyńtkiewiczowską i w jedno złączył. – r. 1761 Gaspara Zawady – Hendlow – r. 1803 Tomasza Wilkońskiego

Nr 336 w ulicy Szewskiej – r. 1686 Pawła Łopiotka (+1695) – r. 1758 Józef Łopiotek sprzedaje Helenie Żelichowskiej r. 1803 Michał Żelichowski sprzedaje Pawłowi Biełeckiemu.

Nr 27 w ulicy Grodzkiej – r. 1752 Marianna 1º Czerkiewiczowa 2º Zelinska sprzedaje Antoniemu Tobiaszowskiemu, którego sukcessorowie r. 1771 d. 17 Junii sprzedają Ignacemu Gröbel – r. 1803 sukcessorów Antoniego Gröbla.

Nr 49 w ulicy Stolarskiej – Kam. Florychnów – Izdebskich – r. 1802 Jakóba Girtlera i Tekli z Dzianotów małżonków

1602 d. 6 Aprilis Cracoviae – Stanisław Szembek rajca Krak.
robi układ z bracmi Fryderykiem Szembekiem Soc. Jes.
Hieronimem Szembekiem, Bartoszem Szembekiem i Ga=
brielem Szembekiem ~~[illegible]~~ i Otylią Szembekowną F
(żoną Hieronyma Strzały z Sosnowic) i nabywa od
nich kamienicę po babie ich Jadwidze Pazkowej
w rynku naprzeciw Solnemu składowi między kamie=
nicami jmp. Oświecimskiego a p. Jakuba Ludwika
narożnią pod Jeleniem. (Nr $\frac{31 \text{ now}}{453 \text{ ant.}}$)

(Acta consul. cracov. A. 1605)

F dziećmi ś. p. Bar=
tłomieja Szembeka
ławnika krak. i Lu=
cyi Pazkowny
Stanisław Szembek
rajca robiący kon=
trakt był ich stryjem
(a bratem Bartło=
mieja) r. 1605 już
nie żył umarł r. 1603
jak widać z akt.

43

1630 fer. 4a post Dnicam Cantate. Casimiro Wolski cubicula
rio S. R. M. olim Nicol. Wolski supr. R. Mareschali
nepoti dd. datur intromissio in Curiam seu Lapideam
sub Castro Crac. eiusdem olim Nicolai Wolski haere-
ditariam

1639 d. 23 Czerwca w Zamościu. – Katarzyna z Ostroga
Zamojska hrabina na Tarnowie Kanclerzyna W. Kor.
starościna Knyszyńska, Sokalska, pozwala aby grunt
jej dziedziczny odłogiem leżący przy dworze jej zdawna
stojącym za bramą S. Mikołaja przy mieście Krakowie
był rozmierzany i rozdany do budowania ~~[illegible]~~ sta=
wnym mieszczanom przy Krakowie przez x. Wojciecha
Serebryskiego kanonika krakow. i tarnowskiego prała=
ta jej domowego, „w taki sposób, iż każdemu obywatelowi
„ma być wymierzono placu po łokci 20 wszerz, a wdłuż
„ile wystarczyć może a mianowicie do parkanu pana
„Najmanowego, a ustępku między dwiema domami ma
„być u wszystkich obywatelów na 1 łokieć od zakładu
„mego dworu nad gościńcem który idzie ulicą prostą wedle
„kościoła S. Mikołaja, aż do drogi która idzie od gości=
„ca Mikołajskiej ulice podle tegoż parkanu pana Naj=
„manowego do gościńca na Strzelnicę; z drugiej strony
„tej drogi na tymże placu który się będzie dzielił na 2
„połaci, jedna połać pójdzie nad gościńcem S. Mikołaja
„po tej stronie na której jest dwór mój; druga połać
„ma się poczynać od tejże drogi przecznej, która idzie podle
„~~[illegible]~~ parkanu p. Najmanowego, to jest od domu p. Najmano=
„wego, który stoi w końcu ogroda nad gościńcem od
„Strzelnice aż do ogroda luterskiego równo połaci
„obie mają iść, a ten grunt ma być nazwany Wesoła."
z tych placów przez jmx Serebryskiego wymierzonych dawać
będą mieszkańcy czynszu ziemnego na rok po 10 złp. jed=

nakże dopiero po expiracyj wolności, która ma trwać 2 lat poczęwszy od S. Mikała 1639 do r. 1641. Przytem wolni będą od podatków i ciężarów żołnierskich, miejskich, robót i różnych posług do dworu, od stawania u nich czeladzi dworskiej. Wolno im ~~ccc~~ budynki swoje sprzedawać, kupie i handle prowadzić, rzemiosła robić, gorzałkę palić, piwa ~~krakowskie~~ wszelakie i przewozne szynkować, pod warunkiem aby się zgiełki i tumulty nie działy. Nie będą przed żadnym innym urzędem i sądem stawać, tylko przed urzędem z pospolstwa obranym a przeze mnie potwierdzonym. Nie mają też ludzi podejrzanych, luźnych i swawolnych, niepoczciwych przechowywać pod winą pańską 100 grzywien.

Vladislaus IV rex Poloniae confirmavit hoce privilegium. Varsaviae d. 28 Septembr. 1641.

(Oblatum ad acta castr. crac. per incolas fundi Wesoła Sabbato post fest. S. Valentini 1642 – Libr. Relat. Tom. 67.)

1699 Kamienica pod Karpiem w rynku Krak. (pomiędzy kamienicami Srubinowską i Ochockich) którą r. 1688 nabył w Wojciech Laszkiewicz z żoną Agnieszką, a którą r. 1699 kupił Jan Paweł Lubieniecki chorąży nowogrod. administrator żup krakowsk. dla skarbu żupnego za 30,000 złp. od Marianny Laszkiewiczówny żony Nathanaela Kernera superintendenta składów solnych mazowieckich. – Kamienica ta wchodząc do niej z rynku miała daszek włoski na 4 łańcuszkach żelaznych zawieszony pod którym było wejście do piwnic. – Sklepy od ulicy. – Na pierwszem piętrze sala w niej piec kaflowy biały floryzowany, posadzka dębowa rznięta w ramiki, stół dębowy wysowany na rzniętych osobach, dokoła pod stropami obrazów podłużnych malowanych w ramach na płótnie 9 wyrażających miesiące, a dziesiąty konterfekt. – Drzwi do pokoju snycerską robotą rznięte; okno na ulicę, szyby we flores robione; w pokoju konterfektów królów polskich 30 – Gabinecik sklepiony, w 4 kwaterach okna szyby w banie robione, kominek zawieszisty w antfugach, obrazy cerkliste malowane, posadzka kamienna. Ganek na kroksztynach z podsiebitką i obdaszem Kominek z ciosanego kamienia szafiasty, piecyk nakształt

wieżyczki, kafle we flader. – Izba stołowa ma ma drzwi snycerską robotą puklaste fornerowane, lawaterz z ciosanego kamienia – Izba w niej strop kołderkami drukowanemi oklejony – Trzecie piętro – Na strychu kafar do ciągnienia wody – Od rynku sklep korzenny.

~~764~~ 48

Lapidea pod Lampar-
tem in platea Swiecka
Cracoviis 1378.

R

+

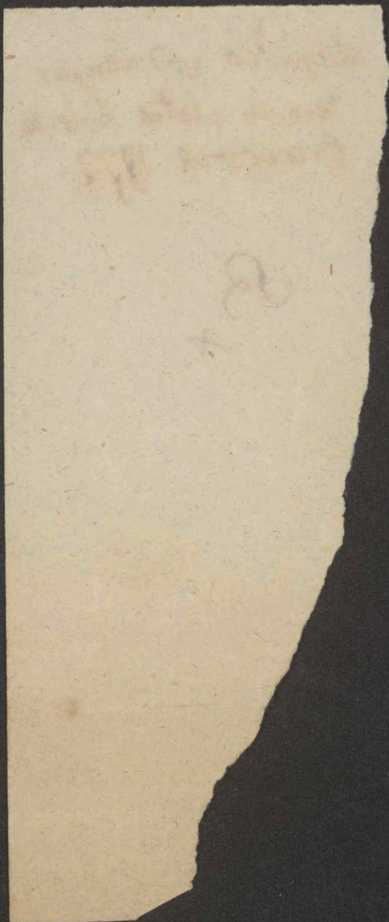
8

Lapidea Gorzyszowska in plat. 6
Annae tylem do Baranow Stronskiego
pomiędzy Lichingierowską

~~762~~
49

Siennik

1802 Elżbieta z Pośzmanów Radwańska
sprzedaje narożnik Nr. 458 Józefowi
Kremerowi i Annie za 11500 Złr.

1802 d. 21 Maja Maciej Krotz
kupuje na licytacji Klasztor Bazy
lianów Nr. 460. za 5015 Złr.

1807 Józef hr. Mieroszewski Kamienię
457 sprzedaje Józefowi
Kremerowi

1817 d. 1a ~~Września~~ Grudnia sprzedano: Kościół, Klasztor i Szpital z zakrystyą w przecznicy pod Nr. 469, Kamienicę w przecznicy Nr. 463, Kamienicę Nr. 470 przy Ulicy S. Jana do Kościoła dotykającą, po przeniesieniu Braci Miłosierdzia przez licytacyę.

" " Dom murowany na Kazimierzu nad Wisłą do Szpitala S. Leonarda należący z ogrodem – Szpital ubogich wdów składający z 2 domów Nr. 48 i 52 przy Ulicy Stolarskiej – Domy klasztorne Dominikanek przy Ulicy Stolarskiej Nr. 46 i 47. – Dom Szpitalny Bożego Miłosierdzia na Smoleńsku Nr. 187 – Dom Szpitalny S. Mikołaja Nr. 241 na Wesoły z ogródkiem – Dom Szpitalny S. Szczepana na placu Szczepańskim Nr. 363 – ~~Dom~~ Szpitalny S. Walentego przy Ulicy Długiej Nr. 134

1818 Kościołek spustoszały S. Krzyża na Kleparzu z pobudynkami Nr. 96, 95 oraz z gruntem – Kościołek spustoszały S. Walentego na Kleparzu z placem i Szpital przy tymże Kościele. – Plac należący do domu 442 przy Ulicy Sławkowskiej należący do Teresy hrabiny Wielopolskiej – Dwa domki drewniane przytykające do kościoła S. Scholastyki Nr. 597 skarbowe – Gmach zdezelowany przy Grodzkiej bramie idąc z miasta po lewej stronie – Plebania S. Szczepana czyli Mieszkanie Proboszcza przy ulicy S. Szczepana Nr. 561. – dom drewniany na Stradomiu pod Nr. 6 po ś.p. Leonardzie Galli i Wiktoryi z Nietaźników małżonkach (których synowie Jan i Mikołaj) X 1818 przyjęto budować Most Stradomski z Kamienia

R. 1820 Szpikler z Wozownią Klasztoru Duchaków probostwa S. Krzyża Domy Akademickie pod Nr. 274 i 276 przy ulicy Gołębiej i Nr. 309 przy Ulicy Wiślnej narożnie.

1819 Cmentarz przy Kościołku SS. Filipa i Jakóba na Kle=
parzu pomiędzy Domami 19 i 61. (werbpacht)

1821 Domki szpitalne żydowskie drewniane na Kazmierzu
pod Nr. 144, 145, 148 na rozebranie.

1822 Realność Łąka S. Sebastiana z przyległemi domkami
Nr. 288 i 287 (Cena szacunkowa 10,040 Złp. – Kamie=
nicy Nr. 609 przy Ulicy Szpitalnej Instytutu Obłąkanych.
– Dom Sukcessorow Augustyna Korytowskiego na Zamku
Nr. 161. (sprz. 1824) – Dom xx. Dominikanow przy Ulicy Szerokiej
pod Nr. 76 (zburzony na otworzenie Ulicy Szerokiej)

1823 Gmachy Klasztoru Koletek na Stradomiu Nr. 10 (Klaszto=
rek, Ogrod i Ganki) (sprzedano za 5066 Złp. 15 gr.) – Dom
hr. Hieronima i Stanisława Ankwiczów przy Ulicy
Brackiej Nr. 257.

/: Komissia hipoteczna odbywa czynności 1823 :/

1824 Domek Drewniany Bryniarskiego Nr. 388 (przy placu Gwardyi
narodowej (zajęty na wyrównanie Ulicy Żydowskiej.) – Dom
Mydlarnia zwany Ignacego Ulrych mydlarza w Końcu
ulicy Sławkowskiej na fundamentach dawnych murów miejskich
wybudowany od strony Kleparza (zajęty na otworzenie
widoku plantacyi miejskich) – Mury po rozebraniu
~~[illegible]~~ Kamienicy Dominikańskiej Nr. 77 w Ulicy Szerokiej z placem

1825 Jatki rzeźnicze (Nr. 1-32 i Przechod od S. Barbary a drugi
od Ulicy Mikołajskiej i Studnia na placu) przed Kościołem
S. Barbary (na rozebranie) – Wieś Brzezie Szlacheckie
przy Bolechowicach należąca do Maryanny z Bielińskich żony
Jana Kantego hr. Bobrowskiego

1826 Dom z Ogrodem Opactwa Mogilskiego Nr. 603 Gm. V.

1830 Kamienica po s.p. Kazimierzu X. Czartoryskim przy Ulicy
S. Jana Nr. 484/5 (przez licytacyę)

1830 Dom murowany z ogrodem mieszczący Kaplicę grecko orientalną, na Kazimierzu w Ulicy Skawińskiej Nr. 41.

1832 Dom w ulicy Brackiej Nr. 275 i 218 ś. p. Szczepana Humberta sprzedano przez licytacyą.

1832 Wilhelm Hoffbauer architekt w Krzeszowicach.

1833 Ignacy hr. Wielopolski + 1833.

1833. Senat Krak. udziela na 5 lat przywilej Józefowi Grünbaum właścicielowi Pisar na założoną fabrykę fajansów.

" " Elżbieta z Laskiewiczów Skotnicka.

1834 d. 8 Października. – Ogłoszenie sprzedaży przez licytacyą 2 kamienic Nr. 104 (cena: 6702 zł. 16 gr.) i 105 (cena: 7896 złp. 25 gr.) składających burse Jurisperitorum czyli Długosza przy ulicy Grodzkiej na d. 31 Październ. 1834. Dom pod Nr. 105 miał sztukaterią z napisem gotyckim. (Dzien. rząd. 1834 Nr. 33)

1836 po 1 Czerwcu rozebrano drewniane Kramy owsiane Nr. 276–277. Kramy warzeszne Nr. 96–97. Kramy mydlarskie Nr. 106–114. Kramy szklarskie Nr. 119–129. Kramy sadelne Nr. 138–146, Kramy piernikarskie Nr. 149–150, Kramy olejne Nr. 173–196, Kramy mącznicze Nr. 211–224 (na wschodzie) i 249–257 (na zachodzie) oraz Wystawy nad miejscami mącznicemi Nr. 197–210 i Nr. 236–248, Kramy śledziarskie Nr. 231–235

1837 Celem podźwignienia i upiększenia Sukiennic podług ustawy sejmowej z d. 18 Września 1833 która na ten cel fundusze wskazała wydał Senat Rządzący r. 1837 do Nr. 882 uchwałę zajmującą za stosownem wynagrodzeniem do zburzenia przeznaczone budynki: Kramy bogate Nr. 7 w czterech częściach a) Nr. hipot. 91. sklepy Nr. 1–6. 8–16. b) 17–22. 24–30. c) 35–37. 39–43. 45–47. d) 49–60. 64 – Jatki garbarskie – Dom dwupiętrowy Andrzeja Langera nad Kryszem w Sukiennicach ku ulicy Szewskiej z 2 sklepikami Nr. 205 – Domek Oszackiego Stanisława frontem ku ulicy

Św. Jana Nr. 204 – Jatki rybackiego cechu frontem ku ulicy S. Jana Nr. 188. – Szewskie Jatki (w Szyft: Kuh 84)

1837 Sprzedano w erbpacht Kamienicę Kapitulną przy ulicy grodzkiej Nr. 121 przechodnią na ulicę Kanonną.

" " dom narożni przy ulicy S. Anny i Wiślnej Nr. 305–306. nabywa Franciszek Węzyk z żoną Felicyanną z hr. Mieroszewskich od sukcessorów Jakóba hr. Wodzickiego.

53

441 G. IV.

R. 1818 d. 2 Kwietnia Senat sprzedaje plac przy Ulicy Sławkowskiej ~~plac~~ zajmujący powierzchni 120 sążni kwadr. i fundamenta murów sążni 16 cali 9 należący do Teresy z Xiąż. Sułkowskich Wielopolskiej na żądanie właścicielki przez licytacyję Maciejowi Knotz za 450 zł. z obowiązkiem wystawienia w przeciągu 3 lat gmachu.

1844 d. 14 maja sukcessorowie tegoż Knotza sprzedają Janowi Nep. Bochenkowi za 2000 zł.

1847 d. 10 Kwietn. J. N. Bochenek sprzedaje ten plac Tomaszowi Majewskiemu ~~ten plac~~

468 oraz plac przyległy pod N:º 468 (który należał do Bonifratrów i 1818 przez Knotza kupiony został) za 5000 Złp.

1854 d. 20 Kwietn. Tomasz Majewski oba te place sprzedaje Edwardowi Stehlik za 1000 Złr.

1857 d. 9 ~~13~~ Junii nabywa Towarzystwo naukowe

(jest 20 Kwiet 1854 intabulowane 500 Złr. kaucyi dla Majewskiego

616

Zur Nachricht.

Bei Gelegenheit der während der diesjährigen Versammlung der deutschen
Braunschweig stattgehabten Ausstellung sind unsere

verbesserte englische eiserne Dreschmaschine mit transpo

die **eiserne Jauchepumpe** mit Gummischlauch mit **den erste**

Zugleich empfehlen wir als **neue** und **vorzügliche Einführungen:**

Bentall's Musmaschine (Rübenschneider für breiartiges Produkt) 40 T

Biddell's Hafer- und Roggen-Schrotmühle (auf eisernem Ständer,

Biddell's Häckselmaschine mit 2 Messern, für 2 Sorten Häcksel. 55

Coleman's Patent-Grubber, größere und stärkere Sorte, mit 3 Hebel

" " kleinere Sorte mit 1 Hebel und 3 Räd

Sack's Rajolpflug, große Sorte 54 Thlr., kleinere Sorte 50 Thlr.

Berlin, 57|58. Gartenstr.

Sch

No. $\frac{217 \text{ nov.}}{51 \text{ ant.}}$ G. VIII w Ulicy Kopernika na przedmieściu Wesoła

realności Laskiewicza należąca do Akademii Krak. Ogrodu botanicznego wskutek Uchwały Senatu z d. 17 Kwiet. 1838 do Nr. 2009 sprzedaną została d. 28 Maja 1838 Janowi Kantemu Wentzel kupcowi – dziś Dziedu[illegible] tychże

1818/9 uchwalono sprzedać domy rządowe

Nr 115 ul. Grodzk (dawniej Kapitulny) sprzedany 1819 Józe-
fowi Szawelskiemu za 13725 złp. później Bieńkowski
120 " " (dawniej Kapitulny) sprzedany 1818 Straińskiemu
za 14025 złp.

124 ul. Kanon.

125 " "

168 " " (Policya krak.) nie sprzedano

171 " " (kanoniczy) 1818 kup. Kozłowski za 7628 złp.
Józef Frohne – Hofmowski.

194 ul. S. Mikoła (Kapitulny) kupił Siemoński Anastazy – Wie-
lopolski Alexander

Nr 262 Rynek apteka polna – 1818 Sokalski kupił za 20,012
złp. – Mitkey Józef – Zubowski.

(1818) 154 Zamek – Burgrabstwo zburzone

142 " – ~~Altarzi Angelika~~ Penitencyarze zamkowi zburzone

155 " Altarzi Angelika Areszta wojskowe zburzone

577 ul. Szpital. Cuchthauz miejski – r. 1818 sprzed. za 3000 złp
Dyrnidowiny Maria

594 " " Klasztor S. Ducha – xx. Emeryt – r. 1819 kupił
Rajski – potem Nowak.

1817 uchwalono sprzedać kościoły S. Krzyża i S.
Walentego na Kleparzu pustką stojące wraz dom-
kami do nich należącemi.

1818 połączono Bursę Jerozolimską z Bursą filo-
zofów.

1819 uchwalono sprzedać dom rządowy
Nr 129 ulica Kanonna – Koszary Żandarmeryi
(kanonik Józef Olechowski sufragan)

Kasrowski Stan:

Kraków. Domy z wysokiemi szczytami Rynek No. 25. 35. 36. 57
Ulica S. Anny 317. 318. — Odrzwia piękne Rynek No. 3. 8.
11. 15. 24. 29. 35. 36. 37. 42. 43. 45. 46. 47. 48. 49. W ulicy
Kanonnej 123. 116. *117. 118. 120. 121. 122. 123. 124. *125
126. 127. *128. 129. 130. 131.*132. 133*. Poselskiej
178. WWSS. 144. 145. Franciszkańskiej 271. S. Anny
201. 202. 203. Sławkowskiej 269. 281 S. Jana 298.
316. Szczepańskiej 233. Floryańskiej 344. 346. 327.*350
Plac Maryi 375. 384. Siennej 463. 466. Mały rynek
430. Mikołajskiej 347. 458. Piasek 2. Gwiazdki
oznaczają napisy wewnątrz w sieniach
Na ulicy Długiej No. 44 jest kamień z napisem: „Granica
między Lędzichowem a Kleparzem 1782 r."
Magistrat Krakowski i Kazimierski przetrwał do r. 1803.
Gubernium i sąd apelacyjny r. 1806 przeniesiono do Lwowa
R. 1809 Kraków został miastem departamentowem
R. 1813 w Krakowie armia moskiewska pod dowództwem
hr. Sacken
Rząd W. M. Krakowa zaprowadzony d. 12 paźdz. 1818 na
mocy Konstytucyi; Komissia organizacyjna 1815.
Zburzono Ratusz, Bursę Długosza, Kościół WWSS. — wybudowano domy Brodowicza, Filipiego, browar Jenego, Teatr
(za 600000 złp.) — Bursę muzyczną — ~~Szpitalu fundamenta~~
na Restauracyą Akademii
R. 1838 izba reprezentantów pozwoliła roczny procent po
45,000 złp. od dyw. narodowej 900.000 złp. przez lat 3. Rząd
zebrał na ten cel przez 6 lat ~~00~~ 315,000 złp. które oddano
do Kassy akademickiej — Mimo tego nie restaurowano
aż r. 1844 na wniosek Meiszewskiego na Sejmie przekazano
na dokończenie restauracyi biblioteki; most podgórski
200000 złp. — Gdzie się podział fundusz na restauracyą
Sukiennic przez Sejm przeznaczony — Gdzie składka na
restauracyą zamku (na co Alexander I dał 10,000 złp)

Die Steigerung der

a) Während ich bisher **erst bei einer Continuation von 100** Exemplaren ausser dem I. auch das **II. Heft** **gratis** lieferte, erhalten Sie von jetzt ab

☞ schon bei einem Bedarf von nur 75 Expl. auch das II. Heft gratis. ☜

b) Während früher bei Absatz von **100** Exemplaren nur das **I.** und **II.** Heft wieder **gutgeschrieben,** auch **keine Freiexemplare** gegeben wurden, liefere ich von jetzt ab

☞ bei einer Continuation von nur 100 Exemplaren ausser dem I. und II. Heft auch noch das XII. Heft gratis und 10 Freiexemplare. ☜

c) Ferner bewillige ich

bei einem Bedarf von 200 Exemplaren statt der früheren 15 jetzt 20 Freiexemplare, und **von da ab für jedes folgende volle Hundert 10 weitere Freiexemplare,** also 330/300, 440/400 **&c.**

W. S. g. u.

Dom pod Baranami

1490 Domus Karnowski (Karniowski)

1512. własność Jana Kislinga rajcy krak

1577. Król Stefan ustępuje go Bekieszowi Kasprowi starosće lanckorońskiemu

z tego domu 1583 Mikołaj Wolski podczas wesela Zamojskiego przebrany wyjeżdża. Bielski p. 732.

1588 Wdowa i sukcessorowie po Bekieszu

1602 Ludwik Decyusz

1607 Janusza Xcia Ostrogskiego Kaszt. Krak.

1621 2 Kamienice w jedno złożono

1654 Xiąt Ostrogskich

1656 Xże Dominik Radziwiłł

1683 " Janusz Radziwiłł Hetman W. X. Lit.

Katarzyna z Sobieskich Radziwiłłowa podkanclerzyna lit.

1690 Xna Lubomirska marszałkowa nadw. Kor.

1785 połowa należy do Anny wdowy po Hieronimie drugą zaś do Sukcessorów Przebendowskiego starosty Soleckiego

1790 JW. Załuska starościna ojcowska.

59

Dom pod Baranami zwał się 1542 Domus Karniowska
właścicielem wtedy był niejaki Joannes Kisling
(może mieszczan)
1582 właścicielka pani Bekieszowa
1587 właściciel Magnificus Bekiesz a Corniat
1607 właściciel Janusz Xże Ostrogski
1623 zwie się dopiero pod Baranami dziedzic Ostrogski
1655 dziedzic Dominik Ostrogski
z końcem XVII wieku xiężny Radziwiłłowej podkanc:
lerzyny litewskiej
1699 Marszałkowej Lubomirskiej
Tu się odbywało wesele Gryzeldy Zamojskiej z Batorówną

Pałac Spiski należał do Lubomirskich starostów spiskich
Krzysztofory
Pałac Wielopolskich – Dom Wiegrzka – Bonara – Pałac
biskupi

Dół Piwnice

Biblioteka Ryciny, Archiw Mappy, Antyki – Kuchnia

Przedpokój – Sala jadalna – Galerya z biblioteką – Salon z Steubenem – Bilard z S. Ławrem Carlo Dolce – Sala z Magdaleną Furini, Widok wielki Gauermann 1830, Bitwa w Egipcie C. Langlois 1822 (po jenerale kupiona) – Sala tancowa Sobieski – Pokój hr. Alfreda Madonna K. – Pokój Alfredowej hr. Woronzow: Arthur z marmuru Torwaldsena

2 Piętro: Pokój jadalny – pokój roboczy – Pokój sypialny – – 3 pokoje hrabiego młodego – D.r Radziwoński galerya.

Bellino Gentil: Obrzezanie I L. Bibl.
" Giovanni: Chrystus między nauczycielami II L. Salon gol.
Backhuyzen: Familia wieśniaków nad brzegiem morza I L. Pracownia
Bissolo: S. Katarzyna S. Jan i S. Piotr.
Borsato: Wnętrze kościoła S. Marka w Wenecyi I L. mniejszy salon
Brodowski: Pieszczany hirondelka hrab. Arthura Potock. II L. Pracownia
Bordone: Spoczynek S. familii w Krajowidoku I L. Bibliot na dole po lew.
Campi: P. Maryja z dzieciątkiem i S. familia
Canaletto Bernardo: Pałac dożów w Wenecyi II Piętro salon
Canaletto: Krajowidok z basztą II Piętr. salon mylnie malarz Johan Regnier van Vries około 1657 miasta Harlem widok
Canaletto: Widok Ponte Rialto w Wenecyi II salon
Caracci Anibal: Samarytanka z Chrystusem u studni I L. Sala bilard
Carelli: Widok neapolu z Wezuwiuszem: II P. Pok. jadal. (Raf. Carelli 1825 pinx)
Cortone: Scena z historyi S. Pawła I P. Pok. bilard (mylnie S. Ambroży kopia z dużego obrazu w Rzymie da Cortone)
Dal Colle Rafael: P. Maryja z dzieciątkiem S. Jan i S. Katarzyna I P. Pok bilard
Del Sarto: P. Maryja z dzieciątkiem i S. Jan Chrzciciel I P. Salon mniejszy
Dolce Carlo: S. Hieronim na puszczy I P. pok. bilard (raczej S. Paweł pustelnik)
Duvivier: Krajowidok z grupą Krów I P.
Duvivier: podobny przedmiot ?
Duvivier: Krajowidok wiejski ?
Duvivier: Krajowidok pustyni kamedulskiej koło neapolu ?
Fidanze: Krajowidok nadmorski ?
S°: Krajowidok z Kaskadą II P. Sala jadal. (ruiny z Kaskadą
Furino: Magdalena I L. Salon długi
Garofalo: Madona, i S. Hieronim u dołu I P. Salon mniejszy
Garofalo: S. Familia I P. bibliot (S. Familia z S. Anną)
Giorgione: kobieta półnaga, druga kobieta i sam grający na flecie I Pok. bilard
" Dwie pół figury I P. Salon duży II Piętr. (Chrystus obnażony)
Guerchino: Chrystus pół figury ?
Gauermann: Duży Krajowidok leśisty I P. duży Salon
Honde Koeter: Kogut kury i t. p. I P. u hrab. młodszej
Lampi: Portret damy śpiewającej II P. Sala jadalni (ma być podobna do starej hetm. Branickiej)
Langlois: Bitwa pod Abukir (raczej pod el Sedinam) I Piętr. Salon duży
Lorrain Claude: Widok Rzymu II P. Kabinet Hrabiny
Mettey: Krajowidok nadmorski ?

Molteni: Pustelnica modląca się I P. bibliot
Netscher: Konwersacyja z 4 osób I P. bilard (raczej Terbourg)
Palma vecchio: P. Maria z dzieciątkiem S. Elżbieta i S. Katarzyna zgrzybiały
Paolo Veronese: Alexander wielki i familia Dariusa 2 Et 2
Querfurt: Polowanie ?
" Polowanie d° ?
Robert: Krajowidok przedstawiający zimę 2 Etag
Roland Xawery: Widok leśny I Piętr. bibl
Richter: Widok z Ischl 2 Etag
" Krajowidok wiejski akwarella ?
Sasso-ferrato: P. Maryja z dzieciątkiem Jezus śpiącem ?
" " Chrystus z rękami podniesionemi
Schiavone: Portret hrabiego Licognara II P. sala jadal
Snyers: Pies gończy z son gibier mort autour de lui au 1er
Stasler: Portret Artura Potockiego II P. sypialn P. Hrab
" " hrabiów młodych Adama i Alfreda Potockich półfigury II Piętr Kabinet hrabiny
Steuben: Napoleon pod Waterloo I P. Salon mniejszy
Tempesta: Burza I Piętr Salon duży
Van Ostade: Wnętrze karczmy czyli chaty II P. Salon gościnny
Wynans: Duży widok I P. pokój bilard

Szkoły florentskiej: Madona P. Jezus i S. Jan Chrzciciel
Szkoły weneckiej Portret Kobiety Kabinet hrab (mały portret kobiety w welonie i krzyżem
podług Rafaela: La Fornarina II Piętr Kabinet hrab
d° d° portret Caesara Borghia I P. przedpokój
d° d° P. Maryja S. Anna i P. Jezus dziecię
~~podług~~ Szkoły Rubensa: Dwóch Turków mnich i wojak II Salon
d° d° Saturn i minerwa II Salon
Szkoły Van Dycka portret mężczyzny (~~w płaszczu~~ z kryzą kołnierz biała) II Kabin hrab
podług Corregio: Madona i P. Jezus śpiący ?
podług Domenichina: Sybilla I P. przedpokój
podług Tyciana: Venus i Adonis Kab. P. Hrab. II P.
Daniel Crespi: Wielki Chrystus (biczowanie) I Piętr bibl

Portrety:

Sobieski na Koniu I P. Salabat.

Portret hr. Alfreda Potockiego

" hrabiny Alfredowej Potockiej } na drewnie Stattlera na dole bibl I

" młodego hr. Jarosława Potockiego

" biskupa Skórkowskiego II Kabinet hrab

" hrab. Arthur Potocki (olejny)

" hrabiny Arturowej Potockiej

" " Jarosławowej Potockiej

" Julii z Lubomirskich Potockiej za szkłem II P. salon

" Tęczyńskiego

" hrabiego Arthura Potockiego

" " Adama Potockiego

" " Teodora Potockiego

" " Xięcia Poniatowskiego

" nieznajomy

" młodego hrab. Woronzoff (w stroju czerkieskim)

Portrety akwarellą z hrab. Arturowej Potockiej: Elizy Woronzoff (malowane przez Bruloffa)

Portret crayonné hrab. Branickiego

" Alfreda hrab. Potockiego syna

" Alfreda hrab. Potockiego ojca bez ram

" Xiężny Lubomirskiej (w negliżu) pokój sypialny hrab

" hrabiego Branickiego ojca

Des amours ?

II Ściana.

1. Mojżesz robi cud z wężami przed Faraonem (Exodus lib II cap. VII v. 10) przez Ciro Ferri szkoły rzymskiej 1634 + 1689.
2. Bydło: krowy przez Piotra van Bloemen zwanego Standart czyli Stendardo szkoły flamandzkiej 1649 + 1719.
3. Sąd Parysa, z boginie i bogi przez ~~P~~ Henryka van Balen 1560 + 1632 ucznia Adama van Oort i Fransa Snyders szkoły ~~niderlandzkiej~~ flamandzkiej
4. Jowisz w postaci Łabędzia przy Ledzie przez Francesco Solimena szkoły neapolitańskiej 1657 + 1747.
5. Śmierć Lukrecyi obraz duży kompozycyja ładna i bogata przez Leonarda Bramer ur. 1596 szkoły holenderskiej.
6. Bydło które pogania szwajcarka na mule jadąca - przez Ohmeghang nowszego malowidła.
7. Danae chwyta złoty deszcz, amorek trzyma jej szatę przez Franzesco Mazzola czyli Mazzuoli albo Mazzoli zwanego il Parmegianino 1504 + 1540 szkoły lombardzkiej (Pendant do N. 4)
8. Mojżesz robi cud przemienia wodę w krew (Exod lib II cap VII v. 20) przez Ciro Ferri szkoły rzymskiej 1634 + 1689 (Pendant do N. 1)
9. Bydło w okolicy z ruinami przez Piotra van Bloemen szkoły flamandzkiej 1649 + 1719. (Pendant do N. 2)

III Ściana.

1. Bydło przez Jan van der Meer de Jonge około 1639 - 1685 szkoły holenderskiej ucznia Nicolaas Berchem.
2. Popiers Artura hr. Potockiego litograf. przez Sonntaga.
3. Matka Boska z dzieciątkiem Jezus, na boku S. Józef czyta w książce przez Polidore Lanzani zwanego Veneziano 1515 + 1565 szkoły weneckiej
5. Popiers Hrabiny Arturowej Potockiej przez Natale Schiavoni żyjącego malarza weneckiego urodzonego w Chioggia 1777. - (trafny)
6. Statua Eskulapa antyk z marmuru białego.

IV Ściana.

1. Popiers Hrabiny Arturowej Potockiej w kapeluszu przez żyjącego medyolańskiego malarza Józefa Molteni urodz. w Mediolanie 1800 (nie trafiony)
2. Madona trzyma na stole stojącego Jezusa, koło którego jako dziecko S. Jan - mały piękny obrazek szkoły florentskiej z XVII wieku.
3. Osoby grające w karty, chłopiec nalewa wino przez Frans van Mieris 1635 + 1681 szkoły holenderskiej

1. Ofiarowanie N. P. Maryi (Oczyszczenia) duży obraz na płótnie kompozycyja
śmiała. przez Szymona Vouet 1582 + 1641 ~~zepsu~~ ojca francuskiej
szkoły ucznia Michała Anioła Caravaggio.

2. Krajowidok, pustelnik wyszedłszy z pustelniczej chaty czerpie z rzeki
wodę ~~p~~ mały obrazek na blasze miedzianej kupiony w Rzymie
przez Sebastiana Frank czyli Vrancx szkoły flamandskiej urodz.
około 1573. podpis ~~[illegible]~~ 1597 se Bastiano vranck

3. Bogaty człowiek zbierający skarby Luc. XII v. XVI piękny krajowidok z szta-
fażami na pergaminie miniaturowym sposobem malowany - szkoły sta-
roniemieckiej lubo gmachy zdają się być flamandskie podpis
HBol 1585.

4. Jezus chodzi po morzu (Math. XIV v. 30) widok morski na blasze miedzianej
(pendant do No. 2) przez Pawła Bril 1554 + 1626 ucznia Matheusza
Bril - szkoły niederlandskiej - Napis P. Brilli 1594.

---

1. S. Magdalena umiera koło niej 2 aniołów z pochodniami - obraz na drzewie
oliwny - oświecenie piękne z XVI wieku napis: C. Lepsing. (?) szkoły
niemieckiej.

2. S. Magdalena popiers (twarz cudna widać że z posągu Nioby robiona) na
płótnie średniej wielkości Francesco Gessi 1588 + 1649 szkoły bonońskiej

3. Strzelec Cephalus w objęciach Aurory przez Pietro Francesco Mola 1621 +
1666. szkoły bonońskiej.

4. Okolica włoska, ~~na~~ z ruinami na czele pustelnik siedzi obraz nowy przez
żyjącego malarza saskiego Richter (brata pejzażysty)

5. Bitwa Rzymian z Amazonkami C. Frank. (?) (1660 + 1700)

6. Trzech Polaków naciera na Tatarów przez Jerzego Filipa Rugendas 1666 + 1742
szkoły niemieckiej.

Roos Filip Rosi szkoły niemieckiej zwany Rosa de Tivoli 63
1655 + 1705 Widok nocny z ruinami bydło

Rosa Tivoli

2. Madona szkoły (florenckiej) Lelio Orsi 1511 + 1587 zwany de Novellare szkoły lombardzkiej

Widok morski nocny Van Haanen

Madona z L. Jezusem po prawej Ojciec kościelny po lewej S. Jan i Zakonnica
Andreas (del Sarto zwany) Vannucchi szkoły florenckiej. 1488 + 1530.
(po Rappie)

Zatacz Dożów nowszego nalepa

Madona z Jezusem którego panna bawi S. Katarzynę zaślubia pierścieniem Cantarini. Simon zwany Pesarese szkoły bonońskiej 1612 + 1648.

Madona kopia rafaelowskiej z Camucciniego na blasze międ. L. Jezus z gożdzikiem

Fil Lauri inna (może Garofalo)
Zima Saturn ofiarują barany szkoły rzymsk. 1623 + 1694.

5. Jesień Bachus piany spoczywa na rękach Silena

z Frank Narodzenie
Griffier Widok szwajcarski Jan Griffier szkoły holendersk. ur 1656 widok nad rzeką niederlandzk

L. Maryi szyje. Screta 1611 Widok

Jesień kobieta siedzi, jeść czy Fil Lauri

Wiosna
Zima schowana Fil

Mężczyzna przed kobietą (Cornelis Molenaer 1540 – 1517 zwany de Scheele Neel
szkoły niederlandzkiej

Wodospad

miasto morskie

64

1. Osoby grające w karty (Mieris)
2. Zima – (Lauri) zaślubienie
3 Madona i Ś. Katarzyna (Cantarini) zaślubienie
4 Żniwo (Fil Lauri).
5 Ruiny w nocy (Rosa Tivoli) ~~miejs~~ księżyc bydła

6. Madona Camuccinigo (Rafael)
7 Widok morski nocny Van Haanen
8. Ś. Maryja śpi (Sereto) (1611 + 1671)
9. Żniwo (Burner. H. 1842)
10 Jesień (Lauri)
11. Pałac Dożów (z zbioru Montbart)
12 Madona (Lelio Orsi)

13. Bachanalia Carl de Savoye
14. Narodzenie P. Jezusa Frank
15. Widok nadreński Griffier
16. Baba & Molenaer.
17. 3 Gracie Carl de Savoye

1. 3 Gracie (Lufrein) Bachanalia
2. Madona okrągła szkoły florentskiej

Widok miasta w nocy

Widok Wezuwa akwarella (gwasze)

Duży widok z bydłem (J. Both) wodospad.

Amerlinga Włoszka z Rzymu

Madona duża przez Andrea de Sarto
miniatura Ś. Redzi wojskiej
3 aniołki grają na flecie, tamburynie (podług Guido Reni)
Omegany

65

Vue d'une Chartreuse près de Naples par Duvivier
Hyrondelle 2
Coco. { Chiens
Sta familia podług Rafaela Kup. w Neapolu
La Vierge et l'enfant endormi d'apres Coregio D..
Obrazy z Florencyi i Rzymu
L'hiver p. Robert
Ponte Rialto } p Canaletto
Palazzo ducale }
Portrait d'homme en bonnet noir petit p. Pordenone
La Ste Vierge p. Tassoferrato
Jesus avec des mains elevees p. Tassoferato
Jesus Christ étude p. Guercino
L'annonce aux bergers par Bassano
Sujet d'histoire de St Paul p. Petro da Cortone
Cezar Borghia d'apres Raphael
Vue de Rome p. Claude Lorrain
Vue de Naples p. Corelli
Paysage p Salvator Rosa
Paysage
Copie d'apres Paul Potter
l'interieure de St Paul a Rome
La Sibille d'apres Domeniquino
Mater dolorosa.

Cleopatre mourant
Rubens 4 figures
Saturn & Minerve (Szkoła Rubensa)
Portret męszczyzny podług Van Dyk.
Interieure d'une cabane d'après Vandyk
d° – d° – Tillenburg
Duvivier avec des Vaches
Sujet de Betail
Portraits de la famille imperiale de Russie 2
Madona Sedia na aksamicie
Portret Artura Potock. par Gerard
d° – d° – d° par Landi
d° Mme Jarosław Potocka.
Marine de Mettay ou Vernet
Famille d'un paysan au bord de la mer d'après Bach
huysen
Vue d'un Village et d'un fort par Canaletti
Paysage repr. la foret par Roland Savery
d° – d° – d° – par Duvivier
La Fornarina d'apres Raphael
Paysages avec des chevaux par Querfurt 2.
Sujet de conversation par Terburg
Un Chien entouré du gibier mort p. Snyers
Un coqet des poules p. Hondekoter.
Une cascade et une marine p Fidanze
Vue de Harlem
Des patineurs.

66

Obrazy z Wenecji

La Vierge Jesus et S. Jean. Andrea del Sarto

S. — avec la Ste Catherine Rafael dal Colle

La Samaritaine Annibal Carrache

Deux personnes demies figures. Giorgione

La Circoncision Jean da Udine

Venus et Adonis p. Titien

Ste famille p. Garofalo

Vue de Venise sur l'eglise della Salute par Borsato
1827 w Krzeszowicach Borsato

V. S. avec la fete donne a l'Empereur
Franz 1827 Borsato w Krzeszowicach

V. S. de la place de St Marc Bo w Krzeszowicach

V. S. du Canal au fond la dogane di Mare w Krzeszowicach

La Madonne Jesus et St Jean imitation de Rafael
par Andrea del Sarto

La Ste famille p. Bernardo Campi

Portret Julii Potockiej owal. za szkłem

Portret kobiety z szkoły weneckiej

Obrazy kupione w Włoszech 1829. 1830

Madonne l'enfant Jesus, Ste Catherine et deux Saints
p. Bissolo kupiony w Treviso

Jesus miedzy doktorami p. Jean Bellino z galeryi Cornaro

Repos de Ste famille dans un paysage p. Paris Bordone
z galeryi Polo

Ste famille, S. Elisabeth, Ste Catherine et deux Saints par
Palma Vecchio

Une femme demi nue l'auteur jouant la flutte
et deux figures du fond p. Giorgione z Galeryi
Cornaro
Ste Vierge avec Jésus sur un nuage une gloire
au bas Ste Jerome p. Garofalo
Interieur de St Marc p. Borsato w Krzeszowicach
Port. du Cte Cicognara
La Ste Vierge avec l'enfant Jesus
St Francois en extase p. Guerchin.
Furini Magdalena

Obrazy kupione w Paryżu

Langlois
Paysage avec les ruines d'un chateau
Vue du lac Lugano
Tableau oval avec des petits amours forgerons.
d. d. avec chevaux.
Ecce homo za szkłem
Rysunek w pokoju w Białej Cerkwi za szkłem

Obicia z Lyonu 1830. koszt 21,290 fr. 38 cent.
~~na brokat~~

Biust marmur. hr. Artura z Florencyi
d. d. Fryatowi
d. Branickiego Fryatowi.
d. Hrabiny z Florencyi
Łóżko żelazne obozowe Xcia Józefa Poniatowsk.
po Królewiczu polskim Albercie, Koburg.

Pokoj I szy Giorgio Barbarelli
Giovanni Barbieri

Pan Jezus do pół ciała obnażony
szkoły bolońskiej G. B. olejny na płótnie szkic.
Giovanni Barbieri il Guercino da (Guercino ?)
Cento ur. 1590 + 1666.
Popiers dziewicy w Wianku w kuni
linowym futrze szyja obnażona
olejne. płótno

portret mężczyzny w fraku
z siwemi włosami dług. [illegible]
olejny przez Schiavone natafe
hrabiego Cicognara portret

Dziewica modląca się klęczy
olejny E. Ratti 1834

Woły i kozy pasterz
Casanova ? olejne Casanda

Krajowidok Wodospad
z ruinami olejno. (Fidanza ?)

Woły piją na drzewie olejne

Tillenburg ? Stary fajkę
pali Kobieta pracująca
flamandzkie olejne płót

Krajowidok ruiny las
olejne (Fidanza ?)

Pojmanie szena nocna flam
olejno nieznan

Słuzganie olejne drewo
flamandzk.

Portret pani śpiewającej
Kupione w Wiedniu Lampi pinxit olejno
płótno (matka hrab. Ostrowskiej)

Widok Neapolu z Wez.
olejno płótno Raf.
Carelli 1825

J. Both ✓
Pussin.

Jan Both 1610
+ 1650 uczeń
Abrahama Bloe
maart
szkoły holenderskiej
figury robił Andrzej
Both brat

Pokoj sypialny

portret hrabiny
" Artura Potock. w młodym wieku

Kabinet do pracy

Grabie o 8 Kolcach okragle Bronzowe z Herkulanum.

P. P. Rubens 182 — 4 osoby Turek rycerz do potciata
Peter Paul Rubens ur. w Cöln 1577 + Antwerpen 164[illegible] — Saturn
(podnim) Zazdrość, Czas, minerwa, Amorki
? atrybuty malarstwa Obraz mitologiczno Allegoryczny — Szkoła Rubensa

— 1. Hrabina stojaca w kapeluszu u nog pies. Alex Bruloff pinxit (aquarella)

Woronzof — 2. Portret damy siedzacej w negliżu na ławce kamiennej A. Bruloff. aquarella.

Duzy portret olejny Xiecia Józefa Poniatowskiego w stroju jenerała (w srodku) od Oborskiej kupiony

2ga sciana.

Wolański — 1. Krajowidok olejny w tyle ruiny z przodu rzeka i wieś (Kneszowice?) mal. J. W. 1820.

Komin czarno marmurowy z herbem Pilawa.

2. Krajowidok część starożytna miasta w tyle rzeka ~~gdzie~~ forteca z statkiem gdzieś w Niemczech
Saske — monogram Ж A Я a nad tem Korona — Bellotto

mappa hrabstwa Tęczyńskiego

3cia sciana

Julia Potocka z Xiążąt Lubomirskich oval pastellami.

1. Krajowidok Wenecki Pałac
Canaletto — Dożow z placem i słupami na których lwy olejno

Pielgrzym zwiedzajacy groby dawne w świątyni akwarella duża ładna. Westminster Willibald Strichter

2. ~~Most~~ ~~[illegible]~~ Kowaty ponad Ponte Rialto w Wenecji olejny obraz Canaletto

na szafce stoja

Model gipsowy damy z róża
Franzoni 1840

Nagrobek Zygmunta Augusta z Bronzu

Fajka oryentalna z woda i cybukiem

Nagrobek Krola polsk[iego] na postamencie osoby trzymaja herby polskie

model gipsowy mężczyzny w ptaszkom Franzoni sculp. 1840

Adrian ~~van der Werff~~

· Kleopatra popiersie na drewnie olejna mała piękna
Van der Werff

Krajowidok olejny brama i wieża nad portem R. Vries
Harlem — ~~de~~ Johan Regnier van Vries okolo 1657

Adrian van Ostade Kobieta ~~[illegible]~~ iskającego drugi pije inny siedzi Chłopi na drewnie olejny.

w Karczmie

Adrian van Ostade
w Lübeck
ur. 1610 + 1685 Amsterdam
uczeń Frans Hals

* Werff ur. Kralingerambacht bei Rotterdam 1659 + 1722 Roterdam uczeń Corn. Piccolet i Eglon van der Neer.

Salle Ossu

Salle Ossol. 1511+1580

Parawan gryszkowy politerowany
zielonym suknem obity

Dwa parawany gryszkowe politerowane
złotem szyletem pokryte

Zwierciadło z 2 kawałków zło-
żone w murze

Zegar bronzowy pod szkłem na
kominku

Zegar bronzowy stołowy w maho-
niowej oprawie

Zegarek mały ścienny drewniany
okrągły

Portiera z kobierca francuskiego

Lampa wisząca żelazna z ~~dzwo~~
nem

Makatkowa nad kominem
w chustce

Branliki duże

Urodzenie Chrystusa nad nim ptaszę
bernardyn

Lotte. Alfr.
Artura.

Pokój

nie widzę rzeczy
do pokoju

Pokój sypialny

P. Hrabiny Starszej

Stoły 2

Firanki zielone merynosowe · 2 par

Łóżka 2 orzechowe politer.

Kanapa gruszkowa polit. z materacami plu-
-szowym obit

Kanapa grusz. politer. perkalem wybit.

~~Kanapa~~ Szezlong w kształcie ~~sofy~~ szezlona grusz. polit. perkalem
wybit.

Fotel grusz. polit. perkal. obity

Fotel duży mahon. marok. zielonym wybity
z 3 poduszkami safianowemi

Krzeseł 6 mahoniowych w łopatkach [illegible]
Krzesło do klęczenia czerwonym aksamitem wybite na [illegible]

Biurko do pisania mahon. z roletami i 12 szufladami

~~Klęcznik mahoniowy~~ z szafką duży do wyjmowania
~~z poduszkami aksamitem~~ fiolet obitymi mniejszy
~~z szufladami~~ z pulkami

Taburet ~~Podnóżek aksamitem~~ mahoniowy mniejszy do
~~klęcznika~~

Sekretarzyk
~~Stolik~~ do pisania z galeryjką czarno bejcowany

Sekretarzyk orzechowy politerowany do
pisania z galeryjką

Sekretarzyk mahoniowy do pisania z gale-
ryjką

~~Stolik~~ do łóżka mahoniowy na 1 nodze

~~Stolik ogrodowy~~ mahoniowy składany zielonym
suknem wybity

~~Stolik~~ orzechowy nocny z płytą marmurową

Stolików 5 mahoniowych z toczonemi no-
gami do wyjmowania

Stolik mały okrągły mahoniowy na 1
nodze

Szafka mahoniowa z szklannemi drzwiczkami
pod oknem

Koszyki plecione do papierów 2

podług Tizian

Zespół z widokiem na golf

Diana i Endymion

Scena [illegible]

Portret Alfred

Rzym przez Claude-Lorraine

portret damy szkoły weneckiej z krzyżem na piersiach

Kolumb blond podług Rafaela La bella fornarina raczej Tycyana to będzie

Alfred Rodzi stalller.

Kopia [illegible] cygara

Pokój bilardowy

Strzelcy [illegible]

[illegible]

Rycerz [illegible] portret Van Dyck

Lubomirski

Ludolf Backhuisen ur. 1631 + 1709. 70

Backhuyzen Rodzina ekto
pów nad brzegiem morza
Sybilla podług Domenichina
polak
Widok Lefry Duvivier
Portret Cezara Borgii podług
Rafaela

I Piętro.

1. Biblioteka i galeryja.

a) 1 Sciana. ~~Biczowanie~~ ~~S. Sebastian~~ (do kolan) przywiązany duży obraz = Giuseppe Maria Crespi zwany lo Spagnuolo z Szkoły bonońska – ur. 1665 + 1747. = kupiony w Wiedniu po jenerale Sorio przez D^ra Radziwońsk. za 100 ✱

b.) 2 Sciana od okna:

w /alarce

Madona siedzi koło niej P. Jezus i S. Jan się bawią cała fig. = Andrea Vannucchi zwany del Sarto ur. 1488 + 1530 Szkoły florent. = Obraz ten jeden z celniejszych kupiony na licytacyi w Wiednia za 1000 ✱

nadpsuty był posłany do malarza Palmaroli do Rzymu dla poprawy – Zrestaurowany gdy okrętem z Civita vechia do Triestu powracał rozbił się okręt obraz wyratowany jednak mocno uszkodzony nanowo poprawiał tenże Palmaroli w Dreznie.

Obrzezanie P. Jezusa do półciała figury = Gentil Bellino ~~żył około. 1510~~ + 1501 Szkoły Weneckiej – Kupiony w Wenecji za 4000 franków. zepsuty

c) Ściana przy drzwiach:

Amorki kują zbroje dla Achilla = Rosso Rossi (Roux) florent. + 1541 il Rosso

niema

Kup. w Paryżu za 400 franków.

madona siedząca do kolan trzyma Jezusa na podołku koło którego S. Jan Chrzciciel.

Andrea Vannucchi zwany del Sar:
to ur. 1488 + 1530 - szkoły florent.
Kupiony w Wenecyi za 6000 franków.

Madona koło niej na stole P. Jezus i
S. Jan Chr. z jednego boku zakon:
nik i zakonnica a z drugiego
starzec i dziewica. - Palma
Jacopo zwany Vecchio około 1518
szkoły weneckiej - kupiony od Ma:
larza Schiavoni w Wenecyi za 8000
franków który obraz ten nabył od
pewnej znakomitej damy.

II Salonik.

a) Ściana od Biblioteki

Bitwa pod Waterloo p. Steubena

Kupiona w Berlinie za 4000 Talarów

duży obr. historyczny

b) Ściana druga:

Jezus wśród Nauczycieli do kolan
oblong. = Giovanni Bellini + około
1516 szkoły Weneckiej – kupiony za
7000 frank. w Wenecyi.

S. Familia z dziećmi = Perin del Vaga
Pietro czyli Buonacorsi + 1547 szkoły florentskiej
kupiony z galeryi [redacted] Kaunica
ministra (któremu ten obraz papież da:
rował za 1000 # w Wiedniu.

Madona z P. Jezusem i S. Józefem — Bissolo (jeden z dawniejszych) Francesko około 1520 szkoły weneck. uczeń Jana Bellini kupiony od xiędza w Trewizo za 100 ✱

c) Sciana przy Kominku

Głowa śmiejąca } Kopie nowe z galeryi
Głowa płacząca } dreździńskiej

d) Sciana od Okien.

Madona siedząca z Jezusem w obłokach na tronie. nad nią S. Hieronim mały — Benvenuto Tisio zwany lo Garofolo ur. 1481 + 1559 szkoły ferarskiej kupiony od pewnej bogatej damy dla Hr. Artura Potockiego przez Hrab. Cicognara w Wenecyi za 6000 franków.

III Pokój bilardowy.

a) Sciana od Ławki

Zmartwychwstanie (obraz mierny)

Jezus z Samarytanką u Studni - Anni-
bal Carrachi ur. 1560 + 1609 Szkoły
bolońskiej = Kupiony za 300 ※ z galeryi
ministra Marescalchi w Bolonii.

S. Paweł pustelnik (duży obraz) - Carlo
Dolce ur. 1616 + 1686 Szkoły florent.=
Kupiony za 9000 franków

S. Ambroży przed nim cesarz klęczy Kopia
dużego obrazu w Rzymie przez Pietro di
Cortona czyli Berretini + 1669 florent.

Wnętrze spalonego kościoła S. Pawła
w Rzymie obraz nowy.

Kowersacyja dam ~~[illegible]~~. Gerard
Terburg ur. 1608 + 1681. szkoły ho-
lenderskiej kupiony za 150 #. 71
(mamy ten obraz za Netschera)

b.) Sciana

Venus leżąca koło niej gra młody
(sam Giorgione) na flecie, w tyle dwie
osoby - Giorgio Barbarelli zwany
Giorgione + 1511. mając lat 34 szkoły
weneckiej - obraz pochodzący z galeryi
Manfredi w Wenecyi poprawiany
przez malarza Schiavone w Wenecyi:
uczeń Jana Bellini

c) Sciana od Salonu.

Krajowidok. Jan Wynants. ur.
około ~~[illegible]~~ 1600 um. 1670. szkoły
holend. - Stafaże są od Adrien van der
Velde. kupiony w Frankfurcie za 120 #

F Madonna S. Jan Chrzciciel i S. Katarzyna
przez Rafaelino da Colo ucznia
Giuli Romano (Kopia z Rafała)
kupiony w Rzymie za 4000 franków.

Madona Lorenzo da Credi

IV Sala duża bawialna.

a/ Sciana

S. Franciszek klęczący - Giovan. Fran-
cesco Barbieri zwany il Guercino (da Cento)
ur. 1590 + 1666 szkoły bolońskiej
Kupiony w Rzymie

Ś. Magdalena naga klęcząca - Abbate
Furini

Kupiony w Rzymie za 150 ✱
Geniusz rzeźbiarstwa - Anibal Carracci

Wnętrze Kościoła S. Marka w Wenecyi
mal. nowy wenecki malarz Borsato
(za 100 ✱) Giuseppe

b./ Sciana.
Alfons Xże Ferrary po podróży z obcych
krajów wita się z żoną. - Giorgio Barbarelli

zwany Giorgione + 1511. szkoły weneckiej
Kupiony w Wenecyi za 200 dukatów.

S. Magdalena (z piersią przed krzyżem) malowana nowy malarz Molteni Giuseppe (w Medio-lanie za 60 #
Portret Seybolda

c) Sciana

Krajowidok leśny tyrolski –
F. Gauerman 1830.
kupiony za 1000 fl. Cm.
(pod ~~Chutkin~~ a.) Sedinam

Bitwa w Egipcie w której dowodzi pół-
kownik Rappe artylleryja francuska
C. Langlois 1822
Kupiona za 1000 franków po jenerale
Rappe w Paryżu

Krajowidok z Burzą Peter Molyn
Cavaliere Tempesta Antonio + 1630 florent
Kupione w Wiedniu za 100 #

Ekranik : P. Maryja kopia z Rafaela w Dreznie.

76

Sala balow[a]

Jan III Sobieski (na koniu) nad nim orzeł – pod nim bitwa pod Wiedniem (z Krzesłowic)

3 antyki [illegible] z popiersia i figura

Cesarz
Soult
Gourgaud
w górę
Bernard
Labedoyere

Drouot
Cambronne
Lutkow [illegible] (umarł)

w Pokojach młodej Hrabiny

Billabam 1. Hondekotter.

2 Morskie widoki (Lacroix)

Ruiny podobne do Zerryna
(niemieckiej nowej szkoły)

Kopia Madonny (Sassoferato)

Hirondelka Pies Portreta Potoc-
kiego malowany w Wiedniu.

W Kneszowicach

1 Galeria dożów ze schodów 1 Pietra
2. Canal grande wjazd Arc-Lo-
toickiego w nocy do Hotel d'
Europe.
3) Santa Marta Luminacyja
Wenecyi za Cesarza Franc.
4) Plac S. Marka na tyl.
5 a przez Borsati
5 Okolica z nad Lago di Como.

Popiersia

Branickiego Wład.
Alfreda Potockiego
Artura Potockiego
przez D. Foyatier a Paris
1820

Plany do zamku w Kresso
wicach przez Percier et
F. L. Fontaine 1819.

Po

Po
Po
1. A
Sa
Au
Je

79

Portret Hrabiny Chłopickiego } Lorenowicz

Portret Jana Potockiego

Portret Jana III Duvivier

S. Anna uczy N. Maryję ?

Sala Jadalna

August III w zbroi

Zgczyński ostatni.

Biczowanie Crespi
S. Familia Lorenzo da Credi
Magdalena podług Batoniego
Sejdelmana
S. Jan Chrzciciel na puszczy
Schidone.

S. Zofia Molteni
Obrzezanie Bellini.

---

1. Atak Kawalerji Teniers
2. Magdalena Regnieri
3. Atak Kawalerji Teniers
4. S. Familia (2 S. Anna) Garofalo
5. Las i polowanie - Roland Sawery
6. Spoczynek S. familii - Paris Bordone
7. S. Familia - Corregio. za szkłem
8. Matka boska z tańc. aniołk. Van Dyck

80

U Wolańskiego d. 15 Listopada 1849
kupiono za 20,000 złp.

1. Św. familia Corregio z galeryi X. Józ.
Poniatowskiego Druß führer
2. S. familia z aniołk. tańc. cała fig. Van Dyck
3. Magdalena - Regnieri
4 Portret Seybolda
5 Geniusz rzeźbiarstwa - Anibal Carraci
6 Attak kawaleryi - Teniers
7 " " - Jemers
8. Konwersacyja chłopów holend. - Cornel Bega
9 Głowa Sybilli - Guercino da Cento
10 Magdalena sepia podług Batoniego
Seydelmana
11 Chrystus z ś. Franciszkiem (ś. Franciszek
en extaze) - Ludovico Carraci
12 S. Jan Chrzciciel na puszczy - Schidone
13 Głowa Chrystusa mozaika podług Guercino
przez Capo di Ferro.

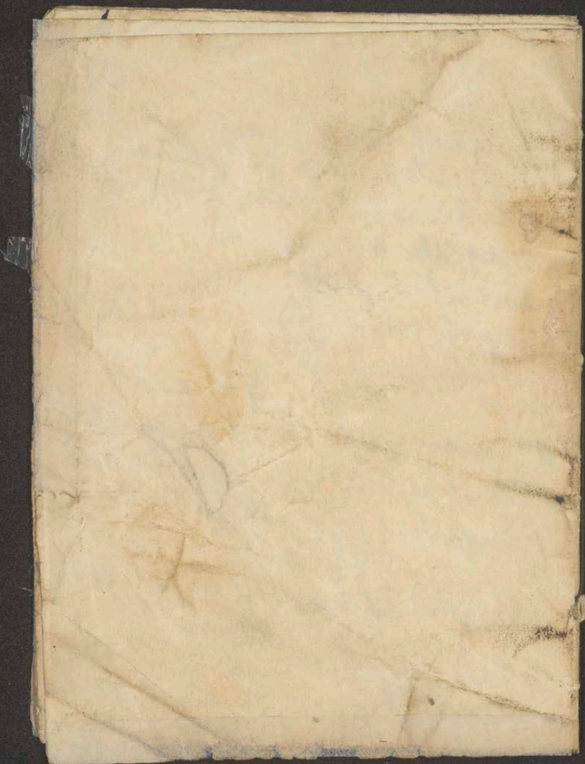

Kupelwieser Leopold Ex-Voto Altar
bew
Schiavoni Natale
Stoll Leopold
Kählosmann Joseph
Haanen R. A. van
Gauermann Friedrich
Langlois ~~J. M. (Ch.)~~ Charles
Amerling Friedrich
Richter L. (brat)

83

Langlois Charles malarz Batalij
ur. w Beaumont (Calvados)
1789 uczeń Werneta żyje w Paryżu
za obraz Bitwa pod Sedinam (na wys-
tawie (później u hrabiego Rapp) dostał
1822 medal złoty.

Steuben Carl ur. 1791 w Manheim
uczeń Davida i Grosa
bitwa pod Waterloo zu Gunsten der
Alirten

Borsato Józef malarz architektoniczny
professor w Wenecyi.

całe figury

Sebast. Lubomirski

Jerzy Lubomirski

———

starosta w żółtych butach

Księżna Ostrogska z Lubomirskich czy Chodkiewi-
czowa ma polowanie na sukni

1°. Lubomirske

Firlejowa

2 dzieci

Elżbieta Sieniawska

Julia Lubomirska

Czarna Kobieta z ~~wazą~~ wazę metalową

Odrowąż

Czarnecki czy Chodkiewicz

Teodor Potocki

Anna Pr. Lub Alexandri Pr. Lub
Capitanei Sandec filia
Stanislai Matczkowski
Palat Podlas consort

Odrowąż

Król Michał

Stary Wojewoda

Wolski

Mamama Lubom

Lubomir Stan. Marsz.
filia Pauli Duci Sanguszko

Rycerz owal

Chrystyna z Lubomir Potocka
corka Jerzego

~~głowa mała stara nad biała~~

85

dziecie śpiące z marmuru biał. pełspiżne

głowa Kobiety ubrgi

głowa Kob. mała

głow ~~Kob~~ imperat

Polgłowy wsp[illegible] z żółt. marm

głow + czyj[illegible]

głowa Kob. wkłtmie Minerwi gładkie
rzyba niedaleko

pysek tygrysa marm. biały

5 głów

bachus jedzie na Kozie Satyra
szary marm

głowa filozofa

Herm Satyra

Hanc. wieńczony daje pić z roga młodzieniec
ptaszkom ctrupie

słup

z Kobieta leżąca duża

Bachus [illegible] Kozą

Kobieta leżąca na tygrysie

Calfurnia
2 posągi

+

Kopia Kopiota Kapucy
nów w Rzymie
Pietro da Cortona
S. Paweł

Terburg po arcyksięciu
Albercie

V. di Napoli da Mare [illegible]
[illegible] Terra del Vesuvio [illegible]
[illegible] Marzo 1870
[illegible] 22 8bre 1877
[illegible] Vedi di Bagnoli
[illegible] di [illegible] de 22 [illegible]
[illegible] 1877
V. di Napoli presa dalle
da [illegible]
[illegible] del Carmine
[illegible] Napoli da Posilippo
[illegible] [illegible] [illegible]

87

Madona z
panem Jezus
Lorenzo da Credi

Bijoux
nie Grecz

S. Jan
na Puszczy
Schidone

Magdalena
Seydelmana

Rozkoszi Amorki

4) 15,32 / 383
33
12

383 - 10^32
4
1532
1533 / 10 gr.

120
120
240

Zemřel

S. famil [illegible]

Repsie

Pan Bordone

Magdala na Remeni

S. famil

Correggio

Zemřel

ta: [illegible] (Rolena) Savery

[illegible] Ra3ano 17 Kr

Dane 9 / 4 - [illegible]

Krakow Pałac Wielopolskich na 2 piętra od ulicy Grodzkiej z okien weneckich w ramach z cioss[?], i od dziedzińca. Sień ogromna sklepiona schody obszerne, przedpokój na 1em piętrze była sień ogromna sklepiona, komnaty – na drugim piętrze była tylko sala – Malowana fresko Napisy: Na bramie wjezdnej od Franciszkanów „Moribus antiquis (a niżej: stat res[?]) : Regem honora, Deum cole. Libertatem tuere. – Na odrzwiach do pałacu: Praestantibus viris negligere virtutem concessum non est. – Na 1em piętrze nad oknami:

1) Aliis inserviendo consumor (herb Starykoń – w oknie na dziedziniec)

2) ... te, qui sperat non confunditur. (na 2em oknie na dziedzin)

3) Dignitatibus homines dandi, non dignitates hominibus (od WW Fr.)

4) Magni animi magni fiunt honoribus. (w 1em oknie)

5) Imprudens, quem caliens urget et uxor. (w 3im oknie)

6) Nulla bestia nocentior, adulatore. (w 4 oknie)

Kupiony na licytacyi za 12000 złp. = teraz za 63000 złr.

Volckmar

Herrn D. E. Friedlein in Krakau

Nachstehende so eben neu erschienenen

billigen Bilderbücher

elegant in Farbendruck ausgeführt, empfehle ich den geehrten Sortimentshandlungen zur thätigen Verwendung. Bei den sehr billig gestellten Preisen ist ein reichlicher Absatz zu erwarten.

Berlin. August Riese.

Von **August Riese** in BERLIN verlange gegen baar:

Dutzd. **ABC Buch** mit fein col. Bildern u. Text, à Dutzd. $7\frac{1}{2}$ Sgr.

" **Bilderbuch** mit fein col. Bildern, à Dutzd. 10 Sgr.

" **ABC Buch**, feinste Sorte in brillantem Farbendruck, à Dutzd. $1\frac{1}{5}$ Thlr.

" **Des Kindes Zeitvertreib** in Bildern, in feinem Farbendruck, à Dutzd. 20 Sgr.

" **Thiergeschichten**, mit fein col. Bildern u. Text, Quartform. à Dutzd. $1\frac{1}{5}$ Thlr.

FIRMA :

Kamienica Nr $\frac{75}{102}$ Gm. I w ulicy Grodzkiej – r. 1577 Walentego Powsińskiego złotnika i Barbary Matzonków, leżała pomiędzy kamienicą Fabiana Czemy wojewody pomorsk. z jednej a kamienicą Jerzego Niemsty starosty warszaw. z drugiej strony – później należała do Jezuitów – r. 1873 do Antoniego Cetnarowicza.

Kamienica w ulicy S. Jana – r. 1625 dom Andrzeja Stangretowica Księżowica murarza i Reginy Matzonków, leżał w ulicy S. Jana pomiędzy kamienicą zakrystii Szpitala S. Ducha i pomiędzy kamienicą Sasinowska – później Józefowica – dalej Skalskiego.

91

Dom Jozefa Ziebisza holarza Salicida in platea Slavkoviensi inter domos Joannis Rapp scabini juris supremi maydeburgens. castri cracov. et nobilis Stephani Bauman musici S. Reg. Maj 1603

20 grzyw.
Altaristis ecclesie B. Marie V.

Jan Pieniążek z Kruzlowy sę
wic podsędek ziemski Kr
gach sądowych ziemskich K
ximo ante festum S. Franci
którym Stanisławowi Złockiemu dziedzicowi wsi Po
czynszu widerkaufowego

Cracoviae feria secund

(Oryginał na pergam. z 2
na taśmach pergamin.)

(wła

Dom w Krak 116 Drwi kaptor 92
tu mieszkał S. Jacek kanonik
Wawrz. Goślicki będąc kanonik Krak.
1636 Hussein Bek poseł persk.
1787 Stan. August na Kantacie Salomon.

Buchhandlung.

Kamienica Szalona w Szpitalnej Ulicy 93

260 3

5

10 | 13,00 | 13

100

130

1 0

1300

Dom Karniowski 1512 własność
Jana Kizlinga rajcy Krak
1577 Stefana Batorego
i Kaspra Bekiesza
1602 Barbara z Dębołęckich
~~Decyuszowa~~ Decyuszowa
sprzedała Januszowi
Xiu Ostrogski. Kaszt Krak
1655 Radziwiłłów
1690 Lubomierskich
1785 Przebendowskich
1790 Załuska
Knittel

95

1602 platea Katna
post Cenob. Bernardinorum
inter curiam gen. Casparis
Wierufki et Chromy civis
Stradomiensis

Иеронимъ
магна ск
Шиох бе
Pалиі Вз-с
Званаtдеа
имения
лРоде а
вновь Оге
/ зе
166

Lia
no

Рудл

[illegible]

Dworek Montelupich.

1633. d. 3 Lutego sprowadzone są z zamku krakowskiego do dworku Montelupich ciała Zygmunta III i jego żony, z kąd nazajutrz w uroczystym obchodzie pogrzebowym zawiezione do miasta.

1633. d. 27 Lutego Królewicz Jan Albert z dworku Montelupich wjeżdżał uroczyście na biskupstwo krakowskie.

~~1666~~ 1656 Walerian Wilczogorski towarzysz pancerny zginął pod szpicem od Szwedów.

Dworek Montelupiowskie zwany
z ogrodem po Jezuitach kupiło miasto
w r. 1775 z czego rocznie kassa
miejska odbierała 1000 złp. do-
chodu.

dworek Sołockich Barzie Stajnie i Rędzichów

r. 1529 ~~feria 4.~~ Zygmunt Krzysztofowi Szydłowiec
kiemu Castell. Crac. darował ten plac był tam
zwier zyniec i sadzawki leżał za wiślną
bramą ten grunt. Tu wystawił na gruncie
danym od Elżbiety Heleny Sieniawskiej
wojewodziny bełskiej domek drewniany
Sebastian Rędziechowicz który go r. 1743.
naprzód odstąpił tejże właścicielki córce. Czarto
ryskiej

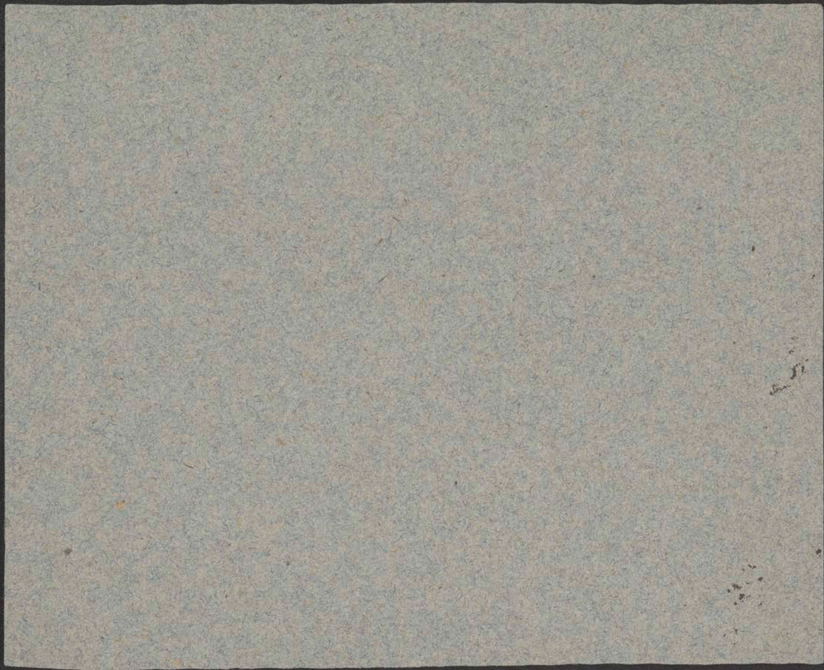

98

Wieża Senatorska

Łaźnia ?

Ognie z Kuchnia

Katedra

Furtka

99

Andrzej Tęczyński pan krakowski darował browar w miasteczku No-
wejgórze na erygowanie szpitala co potwierdzają synowie Jan i
Andrzej Tęczyńscy 1568.

Percepta et exposita Hospitalis Sanctorum Sebastiani et Rochi Martirum ab a. 1582–1613 per provisores Johannem Landman Czirus et Casparum Gutteter. (Mspt in fol. Bibl. Univ. Crac. Nr. 890.

Kasper Gutteter zmarł r. 1614 zostawiwszy synów Stanisława i Pankracego.

1587 d. 14 Julii odebrano 13½ talarów (po 35 groszy) jako legat testamentem szpitalowi przez x. Patriciusa (Nideckiego?) biskupa riskiego (p. 4)

— Król Zygmunt darował szpitalowi domek drewniany podle szkoły P. Maryi, który przypadł jure caduco po śmierci Jana Lew mieszczanina Krak.

1534 zapisał Stanisław Gorski podstarości Krak. ze wsi Wilkowice i wójtostwa w Tymbarku rocznego czynszu 20 grzywien (1534 feria 2a post dominic. Reminiscere.

Na domu Stanisława Salamona później Waltina Krokiera na rogu od r. 1570 roczny czynsz 60 zł.

" " Mikołaja Salamona, później potomków Sebastiana Cyglara od r. 1570 czynsz roczny 28 zł.

" " Jurka Guntera na rogu Wiślnej ulicy, później potomków Jana Moshemera 15 zł. (w XVIII w. Franciszkanów)

" " Pawła Konwisarza na Grodzkiej ulicy na rogu (od r. 1534 fer. 4a in Octava S. Martini) – r. 1610 Zbigniewa Orzechwy

" " Bartosza Kromera rajcy krak. w rynku (od r. 1539) podle pani Brendlarowej – r. 1580 Boruty, – r. 1599 doktora Fontana.

" " Jana Maruszowicza alias Stronczkowicza pisarza wyższego prawa na S. Szczepana ulicy, 1557 r. – w XVIII w. Szpital S. Szczepana.

" " Voltina Pirnusa na Tworzyańskiej ulicy – r. 1582 Sebastiana Bąk.

" " Gregera Sznicer rajcy krak na domu na Stolarskiej ulicy 1569 Jachima Stolarza legował 1569 – r. 1682 Stanisława Wieluńczyka – w XVIII w. Mansyonarzy P. Maryi.

" " Franca Klisz na Szpitalnej ulicy 1582 – w XVIII w. Gębułtowskich.

" " Pawła Biesiatkowskiego rajcy krak. na Szpitalnej ulicy podle p. Litkowskiego r. 1571 – r. 1582 Urszuli Lorinczowej.

" " Urbana Frizera podle Mincze 1573 – r. 1613 Horlemes, Tym. ×

" " Daniela Chroberskiego rajcy krak. na Brackiej ulicy na rogu 1576

Za domu Pawła Sutter rajcy krak. na Floryańskiej ulicy r. 1582.
" " Melchera Koświcza pod Gruszką na Szczepańskiej ulicy 1581 – r. 1586 kupił Jan Rap.
" " Pawła Biertułtowskiego rajcy krak na S. Anny ulicy podle Doktora Głownie, 1584 r.
" " Jakuba Sybeneychera starszego przysiężnika na Grodzkiej ulicy między Hieronimem Pałamonikiem a Krzysztofem Tornajem 1595 – kupił złotnik Greger Blank francuz 1596 – poprzej Karmichla. – r. 1628 posiadał złotnik Michał Kataj
" " Kaspra Będońskiego na Siennej ulicy między domem Bractwa Miłosierdzia a Wajsowskim r. 1604 – poprzej x. Formankowica.
" " Stanisława Hippolita na Szpitalnej ulicy zwany Kamienica Feliżowska 1627 –

Volumen inscriptionum Hospitali magno S. Spiritus Cracoviae sito recognitarum studio et opera Stanislai Kłosowicz cons. crac. atque Andreae Węgrzynowicz ejusdem hospitalis provisorum ex actis publicis congestum 1664. fol. (bez N.ru)
od 1792

1590 Lapidea Pod dzwony fam. Alberti Mogilanski servitiis in platea S. Floriani

1637 lapidea Krolewska Aptyka dicta in platea castrensi acialiter nunc Joannis Wizemberg con. cracov. olbor. et ilkuss. praefect. (potem zwana Kortynowska)

1560 fer. 2a post f. S. Mathei Apost. Consules crac. recognoscunt quod 1250 flor. a Valentino Herborth electo episcopo praemiss. levaverunt quas domina Barbara relicta Petri Kmitae comitis in Wiśnicz palat. crac. (soror vero ejusdem Herborthi episcopi) pro pueris expositis eorum educatione et victu eorum donavit ad hospitale S. Spiritus Crac. Censum (ab illa summa) 50 flor. assecurant consules super proventibus civitatis.

1650 Jakub Celesta rajca zapisuje 15000 flp. szpitalowi S. Ducha na chorych, doktora i aptekę tamże lokowane na wsi Jędrychowie cum fortalitio, Węprzu, Rocyny, Sulikowice Targanice Mariana Przytockiego.

1660 d. 16 Lutego. Testament Jakuba Celesty rajcy: każe się pochować w Kaplicy Transfigurationis Kościoła P. Maryi. Kamienicę na grodzkiej ulicy w której mieszkał (między Kam. Ambrozowica i Delpacego) zapisuje synowcom swym dzieciom Kaspra Celesty rajcy
na tej kamienicy zapisuje 6000 złp. Szpitalowi S. Ducha. —
Drugą kamienicę narożną na Mikołajskiej ulicy (naprzeciw Archipresbyteryey) zapisuje Kulegowicom siostrzeńcom swym i na niej leguje znow 4000 złp. do Szpitala S. Ducha — Na Mazowsze do Kaplicy fundacyi Celestowskiej w Domanowicach zapisuje 1000 złp. — Na fundusz muzyki do Kościoła P. Maryi w Krakowie 3000 złp. a na dokończenie organow tamże 2000 złp. — Do Szpitala S. Szczepana 10000 złp.

Do Szpitala S. Ducha 10000 złp. — Krolowi Janowi Kazmierzowi 500 czerw. zł. Synowiom Kasprowi i Jakubowi Celestom po 7000 zł. x. Janowi Celesce plebanowi w Bestwinie 2000 zł. Wojciechowi Celesce dominikanowi 500 złp. — Miedzianej blachy 17 centn. na epitafium

1549 Anna wdowa po Stanisławie Salomonie rajcy leguje testamentem 3000 zł. na Szpital S. Ducha i na wyposażenie ubogich dziewcząt lokowane na żupach wielickich

1544 Kamienica Jana Nawary (pozniej Stoklosa — Andrzeja Cyrusa Ławnika r. 1660 — Domasławskich) pod Kokoszą na Sławkowskiej ulicy na rogu.

1688 Marek Antoni Federici rajca krak. zapisuje do Szpitala S. Ducha 12000 złp.

1711 Kamienica pod Pawiem na ulicy S. Jana (miejska)

1788 d. 28 Czerwca przeniesiono dzieci i mamki ze Szpitala S. Ducha na Wesołą na nową fundacyą dziatek maleńkich 30 starszych, 12 mamek 10

Copiarium privilegiorum FF. Ord. S. Spiritus de Saxia. Mscpt. in fol. (u x. Walentego Janikowskiego proboszcza Św. Krzyża w Krakowie widział Jerzy Samuel Bandtkie) (pisane r. 1475)

R. 1475 Praepositus et Magister Monasterii Nicolaus de Opavia domum scholarium ligneam fabrica murali et coctili erexit. (p. 5)

Monasterium possidebat: Cracoviae 3 braseatoria, 2 macella, capellam S. Benedicti in Monte Lassotino (p. 7), in Wieliczka census et 1 laneum – item census et decimas in Bogucice, Czarnochowice, Sledziejowice, Szczeglow, Zabłocie, Zborow, Surowki, Bieleżyce, Zawczyce, Falkowice, Stadniki, Wróniary, Sułow.

Villae propriae monasterii: Wronin majus et minus, Wola duchacka, Rzanka, Kurdwanow.

Locatio villae Wola Duchacka (pag. 164)

Krowodrza, Błonie.

Census in Cracovia – Donationes civium, regum.

Aquaeductus concessus a. 1633 ex Aquaeductu civili (p. 245)

Molendina 2 in Prandnik: Unum Senesze vel Anesze erat in obligatoria possesione Joannis Kromer civis crac. dein Tęczyńskich, exemtum a Skrobkowic consule crac. (p. 293–302); – alterum Molendinum Janikowskie alias Theutonicum. –

Census de molendino papyri.

1569 d. 20 Maji. Lublini in Convent. regni generali. – Sigismundus Augustus rex Pol. confirmat Statuta hospitalis S. Spiritus in Cracovia. (Oryg. na pergam. 6 arkuszy in fol. z pieczęcią majestatyczną, u proboszcza S. Krzyża)

1614 d. 16 Maii Cracoviae in Hospitali ad ecclesiam S. Spiritus. – Petri Tylicki episc. Cracov. Visitatio hospitalis S. Spiritus, Cracoviae, cum ordinatione pro cura et educatione infantium expositorum: De infantibus expositis – De bonis hospitalis – De eelemosynis dispensandis – De pauperum cura.

1617 Romae. – Decretum inter Albertum Stregzycium ordinis S. Spiritus de Saxia et Consules Cracovienses super administratione bonorum hospitalis – Coram Joanne Dominico Spinola Cur. Rom. Causarum Camerae Apostolicae generali Auditore.

1668 Andreae Trzebicki episc. Cracov. Visatio et ordinationes hospitalis S. Spiritus Cracoviae sub praepositura Theophili Latrzycki ejusdem conventus.

1535 d. 15 Martii ~~[illegible]~~ Romae. – fr. Stanislaus Templar nominatur Prior seu Praepositus Conventus Hospitalis S. Spiritus de Cracovia post obitum ol. Joannis de Rathiboria.

1646 Ciprianus Kalinski praepositus ecclesiae et Conventus S. Spiritus Civitatis Cracoviae ac Provincialis et Visitator locorum in Regno Poloniae, atque monasterii cum Capella et Hospitali in Sandomiria.

1651 Constitutiones Provinciae Poloniae Ordinis S. Spiritus auctoritate Hieronymi Lanuvii Praeceptoris Archihospitalis S. Spiritus in Saxia de Urbe per Rev. P. Petrum Saunier in Ultramontanis Partibus Visitatorem et Commissarium Anno 1651 factae. Romae, pridie Kalendas Martii 1652 per Hieronymum Lanuvium approbatae.

1527 die Mercurii 27 Julii, Cracoviae in coenobio S. Spiritus, in
testudine d. Praepositi. – venerab. Joannes de Ratiboria Prae=
positus et totus Conventus S. Spiritus in Cracovia cum famat.
Jodoco Glacz Proconsule, Caspаro Beer et Doctore Luca Rosz=
kowski Consulibus Crac. per medium ven. Nicolai Bedleński
Scholastici, vicariique in spiritualibus generalis et Jacobi Er=
cziechowski Decretorum Doct. Canonici, officialisque gene=
ralis Crac. et Stanislai Borgk Utr. Jur. Doct. Canonici Crac. con=
cordiem init occasione provisionis ac tutelae pauperum mu=
lierum aegrotarum ac praegnantium, puerorumque sexus utriusque
orphanorum Hospitalis S. Spiritus. Praepositus una cum frat=
ribus Conventus, tutelam, provisionem, gubernationem genera=
lem et specialem, susceptionemque mulierum aegrarum et praeg=
nantium, puerorumque sexus utriusque cum onere protectio=
nis et reaedificationis aedificiorum nuperrime per ignem
incineratorum cedit et condescendit Consulibus Cracov. tempo=
ribus perpetuis renuntiando, cum hac conditione, quod Praepo=
situs cum Conventu S. Spiritus tenebuntur pauperis muliē=
ribus, languentibus et praegnantibus, puerisque orphanis
panes sufficientes de villa Krowodrza, quam hac conditio=
ne et sub isto onere tenent, ministrare in perpetuum. Item
quod eleemosyna quae ponitur in carbonam ante altare S.
Mariae in Hospitali locatum, cedere debet pro victu pau=
peribus dicti Hospitalis. Confessor non debet pauperes mu=
lieres inducere, ut pro conventu aliquid legaretur; sed res de=
relictae debent cedere pro tota communitate pauperum hos=
pitalis. Circa susceptionem mulierum praegnantium talis
ordo servabitur. Mulier aegra seu praegnans volens se ad hos=
pitale conferre, debet primo accedere Provisores per d. Consules
constitutos, qui dato signo mulierem hanc pro examinatione ad
Confessorem et Magistram seu Matrem dicti hospitalis remittent.

Mulier praegnans postquam prolem enixa fuerit non nisi 4 hebdomadas post purificationem seu introductionem ad ecclesiam (wywód?) alias ad convalescentiam in eodem hospitali manere debebit; secus autem cum istis aegris mulieribus quae usque ad mortem suam ibidem permanent. Praepositi ad nulla dicti Hospitalis negotia se ingerere debent, dempto quod panes de villa Krowodrza pro pauperibus ministrabunt.

(Wdrukowanem: Decisio S. Rotae Romanae, coram auditore Rouault de Gamaches. Cracovien. Manutentionis pro celsiss. Episcopo Cracov. contra Hospitale et Canonicos regulares Ordinis S. Spiritus in Saxia civitatis Cracoviae. Summarium. (Romae) typis de Comitibus 1717. fol. Kart 4 - jest na str. 1 znaczna część z tego dokumentu: Transactio inter Canonicos et Consules Civitatis, quibus tota cura et gubernium Hospitalis committitur, Anno 1529 die 10 Januarii. Acta sunt haec Cracoviae in coenobio seu Conventu S. Spiritus A.D. 1524. — więc 2 daty?)

1

106

Missionis celebris Cracoviae Metropolis Regni tempore Magni Jubilaei A. D: 1751 per Sex menses id est a die 7 Martii ad diem 5 Septembris in Loco Lazaret dicto post Portam Novam sito per Patres Congregationis Missionis in Summo Concursu Populi peractae accurata Delineatio. — Georg Christoph Kilian sculp. Aug. Vind.

Objaśnień 16 nrow

Trzebicki restaurował lazaret w r. 1677

Regestrum perceptorum et distributorum Hospitalis Scholarium infirmorum S. Rochi sub provisoratu spectab. d. Nicolai Krolik Consulis Crac. et nob. Georgii Auszwicer civis negotiatorisque Crac. ab a. 1671-1672 (Mspt. Univ. Krak. fol. Nr. 281 (ab a. 1671-1672) et Nr. 1120 (ab a. 1680).

Czynsze Szpitala żakowskiego S. Rocha (roczne):

Ratusz krakowski . . . . 28 Złp.
Kamienica Alamowska w rynku, potym Zajdlicowska, teraz Mikołaja Szulcz . . . . . . 20 "
" p. Ciernej na Grodzkiej ulicy, potym Mazurkowica, teraz Adama Wierzawskiego krawca . . . . 20 "
" Chabickiego na Grodzkiej ul., potym Radomeskich, teraz Stanisława Kupiszowicza aptekarza . . . 5 "
" Laczoski na Grodzkiej ul. potym Jaroszowica, teraz Jana Henika szewca . . . . . 2 "
" Warpęsinska pod Kozłem na Grodzkiej ul. na rogu, ~~potym~~ teraz JMP. Misiowskich, i Sebastyana Dumaja cyrulika " 10 "
" Collegium Juristarum na Grodzkiej ulicy, płacą p. Doktorowie . 6 " 12 gr.
" Spinka na Grodzkiej ul. podle Collegium Juristarum, teraz panna Agnieszka Gronkowska Ptaszkowna . . 4 "
" Langi na Grodzkiej ul., potym Zagorskiego, Badowica, teraz x. Andrzeja Żłobickiego . . . 16 "
" jmp. Rafała Brzechwy na Stolarskiej ulicy przedtym Golęckich (na tę kamienicę r. 1677 przeniesiony czynsz z kamienicy niegdy Swiczynskiego, teraz p. Stanisława Segnicza na Grodzkiej ulicy) . . . . . 6 "
" Jana Franowica na Grodzkiej ul. . . . . . . 5 "
" Chroberskiego na Brackiej ulicy na rogu, potym Baryczki i Jenerów, teraz Piotra Chrząstowskiego . . . 5 "
" Kromerowska w Rynku naprzeciw Ratusza, teraz Pawła Frosineti . . . . 10 "
" Bema pod Koniem na S. Anny ul., teraz Jana Zaleskiego . . 40 "
" Cieniowicowska w Rynku, teraz Jakuba Reinekera M.D. rajcy " 6 "
" Januszowicowej w Rynku (r. 1623 przeniesiony na kamienicę Maryenną Obrenkowicz kaizmarca, na S. Jana ulicy na rogu) 124 " 6 gr.

Dom Przybyły szewca na Żydowskiej ul. potym Oberowica, teraz Anny Barankowiczowej wdowy - - - - - 52 fl.

" Haladara na Rogackiej ul., potym Podbrzeskiego, Kaźmierza Machowicza piekarza (r. 1680 Marina Wojtkowica) . . . 3 " 6 gr.

Kamienica Cyrusowska na S. Jana Ulicy podle klasztoru S. Urszuli, teraz Jakuba Cyrusa złotnika - - - 19 "

" Strączka na S. Jana ul. teraz Adama Malinowskiego. 16 "

" Rapowska pod Bażanty na S. Jana ul. tyłem do muru, teraz Jana Kopernickiego kuśnierza i Jana Gawińskiego (przeniesiony czynsz z kamienicy Koblickiego) . . . . . 72 "

" Erazma Strusa na S. Jana ul. teraz Gabryela Gładyszowicza (fundacyja p. Pernusa - - - - - . . - 9 "

" Kromfeltowska na S. Jana ul. potym Gole (pusta) - . . 4 "

" Urszuli Kortoni na S. Jana ul. na rogu, Nunartowska potym Chodowica, teraz Drysnera - - - - - - 9 " 18.

Dom Walaska krawca na S. Floryana ul. potym Świechowskiego, Struzinowskiego, teraz Czuzowskiego - - - - 5 "

" Staniszowskiego na S. Floryana ul. (podle domu Walaska), potym Kardaszow, teraz Malchera Korbińskiego . . . - 15 "

Kamienica Cyprianowska na S. Floriana ul. (r. 1680 Klasztoru S. Ducha) (na nią przeniesiony czynsz z kamienicy Bełzowskiej na S. Floriana ulicy Wojciecha Zielaskowica, przed r. 1681) . . . 30 "

" Fontanina na S. Floriana ulicy, potym Neapolitana teraz Jana Tricinsa malarza . . . . 12 " 15 "

" Szklarkowska na Szpitalnej ul. teraz Marcina Powsiskiego (r. 1680 przeniesiony na kamienicę Matyasza Majeranowskiego na S. Floriana ul. której tył na Szpitalną ul. przechodzi) - - 5 "

" Hansa Flaiszera na Szpitalnej ul. potym Kleczowskich, teraz Andrzej Jarich kordybanik - - - - - - - 4 "

Dom Owcikowskiej na Szwinny ulicy na rogu (czyli na Rożarnej ul. z browarem Regulskiego mularza) - - - - - - - - 18 "

Kamienica Korlanczowska na Szpitalnej ulicy, Andrzeja Szulca wójta krakow. spustoszała - - - - . . . 35 "

" X. Lanckorońskiego na ul. S. Mikołaja teraz Mikołaja Przybyławczyka stolarza . . - . . . . - - 79 "

" Prasałowska na ulicy S. Mikołaja na rogu teraz Żywieckiego - - 5 " 10

" Święta na S. Mikołaja ulicy na rogu teraz Bartłom. Lewandowskiego karmazy. 8 "

" Szalowskiego pod S. Jackiem na S. Mikołaja ulicy ku Nowej Bramie potym Wojciecha Sokołowicza (r. 1680 ~~Jakuba Sobankowica Karczmarza~~) 6 "
Szymona Krzanowskiego [illegible] szewca

Kamienica Kondratowska na Wendecie, potem Maliszа teraz Barankowicowej wdowy krawcowy . . . . . . 7 zł. 15 gr.

Wieś Minostowice w wojewodz. sandomir. pow. chęcińsk. Marcina Rokosowskiego Kasztelana połanieck. potym Pawła z Bobrku Ligięzy (r. 1670 przeniesiony na wieś Blechów, a r. 1680 na wieś Podolany Stanisława Opackiego cześnika warszaw. . . . 350 zł. –

Żupa Wielicka . . . . 12 „ 24 gr.

Sukiennica Rembickiego, potym Cyrusa, Wojciecha Sztameta . . . 7 „

Jatka szewcza Matysa Muchy, potym Goliasza, Michała Falkowicza 5 „

Jatka rzeźnicza Stanisława Jaszowica przeciwko studni, potym Urbankowica, Szemiotka, Pawła Ścierby . . . . 1 „ 18 gr.

„ „ Jatka Pawlikowica, wtora od rogu tyłem ku kościołu P. Maryi od Szpitalnej ulicy, teraz Walentego Podoby . . 7 „

„ „ Kaspra Groso piąta od Szkoły tyłem do Wendety, potym Magielica teraz Matysa Ryszkowicza czyli Krzanowskiego rzeźnika . . . . 3 „ 6 „

Kram bogaty własny Szpitala S. Rocha, tyłem do Chlebnych Jatek od Solnych Składów . . . . 10 „ –

„ „ Szpitala S. Ducha . . . . 5 „

Dom z ogródkiem na Kawiorach Jarosza Romina, potym x. Janiszowica, x. Górski Kanonik krak. darował połowę tego domu Szpitalowi S. Ducha, drugą połowę Szpitalowi S. Rocha – r. 1656 spalony za Szwedów . . . . . —

Słodownia własna Szpitala S. Rocha, na Szpitalnej ulicy na rogu od muru, z arendy . . . . 120 „ –

Czynsz od Zagonów 3 1/2 na Krupnikach (r. 1635 ulokowano na nich 100 zł. wziętych z kamienicy Szlęzakowskiej na Szpitalnej ulicy) Wojciechowa Najdukowa ogrodniczka . . . . . 6 „ –

Izdebka w Szpitalu na tyle podle kuchni na dole . . . . 12 „ –

Prócz tego upadł czynsz: 1) z Domu niegdy Spytkowy za Nową Bramą za kościołkiem S. Gertrudy – zniszczony r. 1652 płacił rocznie 5 zł.
2) Dom Łukaszkowica Osetki szewca na Rogackiej ulicy podle miejskiej Łaźni, zgorzał z Łaźnią, płacono rocznie 2 zł. 12 gr.
3) Dom pod Krzyżem na Kleparzu na wale, zniszczony, płacił 2 zł.

Prócz tego zapisał temuż Szpitalowi x. Stanisław Jurkowski proboszcz S. Floriana 1000 zł. (r. 1672) i pobierał Szpital od Kapituły rocznie z fundacyi Boboli Kanonika Krak. – Zatmiony z prześć rocznie do 50 zł.

Summa dochodów w r. 1672 była 2158 złp. 28 1/2 gr
" wydatków " " " 830 " 4 1/2 "

Pozostało gotowych pieniędzy . . . 1328 " 24 1/6 "

Pomiędzy wydatkami główniejsze X. Proboszczowi (Kapelanowi) rocznie 200 złp., Gospodarzowi 26 złp., Gospodyni 36 złp. myta. – Wydatki na Kaplicę – na Infirmaryę (w której było 12 łóżek)

R. 1680 było percepty 2454 złp. 26 5/6 gr.
" " " wydatków 752 " 8 "
Pozostało gotowych 1702 " 26 5/6 "

Prowizorowie wybierani przez Rajców, składali co roku rachunki przed 2 Komisarzami duchownymi delegowanemi od Kapituły Katedr. Krak. czyli od Konsystorza z dodaniem notaryusza (xiędza) publicznego.

Regestrum hospitalis scolarium infirmorum S. Rochi Anni 1680 cura nob. d. Nicolai Krolik et Georgii Ruszwicer ejusdem hospitalis provisorum conscriptum (Mscr. in fol. kart 12 — w bibl. Uniw. Jagiell. Urbes in fol.)

~~[illegible]~~

Czynsze roczne z widerkaufów 51 Numerów ulokowanych na kamienicach, sukiennicy, jatkach rzeźniczych, bogatych kramach i wsi Podolany ~~[illegible]~~ oraz z najmu Słodowni własnej Szpitala S. Ducha na Szpitalnej ulicy na Rogu powinny wynosić rocznie 1231 złp. 13 gr.

R. 1680 przyniosły te czynsze tylko . . . 947 złp. 3 gr.
gotowki z r. 1679 zostało . . . ~~[illegible]~~ " ~~[illegible]~~ "
. . 1507 " 23 5/6 "

Razem dochodu w r. 1680 było . . . 2454 złp. 26 5/6 "

Expensa na r. 1680 wynosiły

Wydatki na strawę ubogim chorym, gospodarzowi i gospodyni . . . . 207 zł. 22 gr.

Na różne potrzeby Szpitala żakowskiego S. Rocha i kaplicy tamże . . 288 " 16 "

Zapłata myta Xiędzu Proboszczowi (200 złp.) Gospodyni i Gospodarzowi czyli Dziadowi. (56 złp) . — — — — — 256 " — "

Razem ~~[illegible]~~ wydatków w r. 1680 było 752 " 8 gr.

Pozostało gotowych pieniędzy na r. 1680 1702 " 18 5/6 "

Intrata czynszów Szpitala Żakowskiego
A. D. 1680

(Regestrum Hospitalis Scolarium infirmorum S. Rochi)
[: Mscpt. in fol. Nr. 1120. :]

Ratusz Krakowski 28 f.

Kamienica Alamowska (Zajdlicowska, Mikołaja Szulca) w Rynku 20 f

" Czarnej (Mazurkowica, Adama Wierzawskiego krawca) na Grodzkiej Ulicy 20 f.

" Chabickiego (Radomeskich, Stanisł. Kupiszowica aptekarza) na Grodzkiej Ul. 5 f.

" Paczoski (Jaroszowica, Jana Henika szewca) na Grodzkiej Ul. 2 f.

" Warzpesińska pod Kozłem (Miszowskich, Sebast. Dumaja cyrulika) na Grodzkiej Ul. 10 f.

" Collegium Juristarum na Grodzkiej Ul. 6 f. 12 gr.

" Spinka wpodle Collegium Juristarum (Jagnieszki Gronkowskiej, Ptaszkowny) na Grodzkiej ul. 4 f.

" Langi (Zagórskiego, Badowica, x. Złotnickiego) na Grodzkiej Ul. 16 f.

" Goleckich (JP. Rafała Brzechwy) na Stolarskiej Ul. (Czynsz przeniesiony z Kamienicy Segnica z Grodzkiej ulicy r. 1674) 6 f.

" Franowica Jana na Grodzkiej Ul. 5 f.

" Chroberskiego Baryczki, Seneców, JP. Piotr Chrząstowski na Brackiej Ul. na rogu 5 f.

" Kromerowska (Paweł Frosynek) w Rynku naprzeciw Ratusza 10 f.

" Behma pod Koniem (Walentego Zaleskiego) S. Anny Ul. 40 f.

" Cieniowricowska (Jakuba Reynekera M. Rakt. Rajcy) w Rynku 6 f.

" Januszowicowej w Rynku (Czynsz ten r. 1673 przeniesiono na kam. Maryaniego Barankowica Kacznera na S. Jana Ulicy na rogu) 124 f. 6 gr.

Dóm Przybyły piekarza (Oberowica, Anny Barankowej) na Żydowskiej Ul. 5 f.
" Maladera (Podbrzeskiego, Kazm. Machowica piekarza, Marcina Wojąkowica) na Rogackiej Ul. 3 f. 6 gr.
Kamienica Cyrusowska wpodle Klasztoru S. Urszuli, na S. Jana Ulicy. 19 f.
" Strączka (Adama Malinowskiego) na S. Jana Ulicy 16 f.
" Erazma Strusa (Pernusa, Gabryela Gładyszowicza) na S. Jana Ul. 9 f.
" Rapowska pod Bazanty tyłem do Muru miejs. na S. Jana Ul. 72 f.
" Kromfeltowska (Gole) na S. Jana Ul. 4 f.
" Kunartowska (Chodowica, Drysnera) dt. 1671 Urszuli Kortyni) na S. Jana Ulicy 9 f. 18
Dóm Walaska krawca (Swiechowskiego, Struzinowskiego, Czuzowskiego) na S. Floryana Ul. 5 f.
" Staniszowskiego (Kardaszow, Malchera Karbińskiego) na S. Floryana Ul. 15 f.
Kamienica Cypryanowska (Klasztoru S. Ducha) na S. Floriana Ulicy (Czynsz przeniesiony z Kamienicy Belzowskiej na S. Floryana Ul.) 30 f.
". Fontanina (Neapolitana, Jana Trzcińskiego malarza) na S. Floryana Ul. 12 f. 15 gr.
" Matiasza Majeranowskiego stalmacha na S. Floriana Ul. tył na Szpitalny Ul. przechodzi. 60 f.
" Hansa Fleiszera (Kleczowskich, Andrzeja Jaricha Kordybanika) na Szpitalnej Ul. 4 f.
" Korlanczowska (Andrzeja Szulca wójta Krak.) na Szpitalnej Ul. 35 f.
Dóm Bwikowski z Browarem Regulskiego malarza (z jednej Gasiorowica szewca) na Swinny czyli Rożanej Ul. na rogu 18 f.
Kamienica X. Lanckorońskiego (Mikołaja Przybysławczyka stolarza) na S. Mikołaja ul. 49 f.
" Prasołowska Żywieckiego (Wulczyna) na S. Mikołaja Ul. na rogu 5 f / 10 gr.
" Święta (Bartłomieja Lewandowskiego Kuśmierza) na S. Mikołaja Ul. na rogu 8 f.

112

Kamienica Szalowskiego ~~[illegible]~~ (dawniej Szalows- Zygmunta Krzyż... ...skiego rzeźnika
Kiego pod S. Jackiem, Wojciecha Sokołowskiego) na S. Miko-
łaja Ul. ku Nowej Bramie ~~[illegible]~~ 3 f. 18

" Kondratowska na Wendecie (Maliszа, Barankowi-
cowej krawcowej wdowy) 7 f. 15 gr.

" Jakuba Sierankowica Karczmarza na S. Mikołaja ulicy 6 f.

Wieś Podolany (przeniesiony czynsz r. 1677 ze wsi Płaszowa dawniej z Minoszowic) 350 f.

Żupa Wielicka ~~12 f~~ 24 gr.

Sukiennica Rembickiego (Cyrusa Wojciecha Sztameta) 7 f.

Jatka Szewcza Matysa Muchy (~~Pawła Szwerby~~) 5 f.

Jatka rzeźnicza Stodka, (Urbankowica, Pawła Szwerby) 1 f. 18 gr.

" " Jacka Pawlikowica 7 f.

" " Kaspra Grosa (~~[illegible]~~kowica) 3 f. 6 gr.

Kram bogaty Szpitala S. Rocha, piąty od rogu tylem
do chlebnych jatek od solnych składów. 12 f.

Dom z ogrodem na Kawiorach niegdy x. Gorskiego.

Słodownia własna Szpitala S. Rocha na Szpitalnej
Ul. na rogu 150 f.

Zagony 3½ na Krupnikach. 6 f.

1711 Capella S. Valentini per incursionem Suet. totaliter desolata
per hon. Thomam Olszowski alias Lorkowicz incolam
Lędzichov. a fundamentis murata a. 1665. – Sklepienie
częścią murowane w części pułap drzewiany, 2 okna
3 drzwi, ambona, 4 ołtarze, sygnaturka, zakrystia.
Przy kościele szpital pro leprosis mulieribus (teraz nie było
chorych). Podług ordynacji de Elgoth z r. 1447 zawia-
dywał kościołem wikary od S. Floriana (za Radzi-
wiłła było 20 chorych – 4 msze co tydzień. – W wiel-
kim ołtarzu obraz S. Walentego – Pozytyw mały. – Obra-
zów 30 – wota – 15 ksiąg kościeln.
r. 1802 jeszcze istniał

Scabini de Kleparz mieli w herbie Ręka.

114

1791 d. 10 Sierpnia, w Koniecpolu. – Michał Czapski woje-
woda malborski starosta kiszporski zapisuje z dóbr swych
Kuczkowa i Podlesie w województwie krakowskiem, powie=
cie lelowskim rocznie 1400 złp. (t.j. z Kuczkowa 700 złp.
a z Podlesia 700 złp.) na utrzymanie 4 łożek dla chorych
w Szpitalu Konwentu Krak. dobrych Braci od miłosierdzia,
żądając, aby każde łożko jego fundacyi w tymże lazarecie
było wymalowane z obrazem Św. Michała i rodowitym her-
bem, przystojnie zrobione i firankami z rassy zielonej okry=
te i ma mieć przydane 3 sienniki, 2 materace drelichowe
włosami wyscielone, 3 poduszki drelichowe z dwojgiem po=
wleczeniem, 8 prześcieradeł, 6 koszul, 2 koce węgierskie
i cyny na porcye choremu sztuk 5, t.j.: 4 talerze pomniejsze,
i czarkę do zupy. Na które to oporządzenie łożek, licząc na
każde po 300 złp. tenże Czapski w gotówce 1200 złp. dał
przeorowi Konwentu Franciszkowi Fakundowi Spira. Za=
pis ten ma zostawać pod opieką Prawa z r. 1768.

Szpitale i Zakłady

w mieście Krakowie, Kazimierzu, Kleparzu i w okolicach

(podług Lustracyj złożonej przed Komissyją delegowaną przez Konfederacyją Województwa Krakowskiego r. 1792.)

I) Szpital S. Ducha w Krakowie. – Pierwotnie sprowadził zakonników szpitalnych S. Ducha (Fratres hospitalarii ordinis S. Spiritus de Saxia) z Wiednia do miasteczka Sławkowa Iwo Odrowąż z Końskich biskup Krak. (niektórzy ~~[illegible]~~ przypisują to ~~[illegible]~~ sprowadzenie Pełce czyli Fulkonowi herbu Lis biskupowi Krak. roku 1203) skąd ich r. 1220 przeniósł do wsi biskupiej Prądnik (a podług najdawniejszego Rocznika Krak. dopiero r. 1221) uposażywszy ten szpital posiadłościami mensae episc. probostwem kościoła S. Macieja ~~(we wsi~~ biskupiej Biskupice pod Wieliczką (które to probostwo aż do r. 1780 należało do tegoż szpitala) częścią wsi Prądnik mniejszy z młynem (Prądnik duchacki) wieś Krowodrzą, wieś Bładów (w Sławkowskiem) którą potem Prandota biskup zamienił na Dziesięcinę z Prądnika, wieś Wronin większy i mniejszy ~~[illegible]~~ i połowę dochodów z karczm w Sławkowie. – R. 1244 d. 6 Kwietnia Prandota z Białaczewa biskup Krak. przeniósł ten Szpital do Krakowa i osadził zakonników przy kościele parafialnym S. Krzyża, przy którym przełożony Mistrz Henryk zbudował Szpital. R. 1268 Paweł z Przemankowa biskup darował szpitalowi temu, którym mistrz Godschalk wtedy zarządzał, część Prądnika biskupiego sięgającą od młyna zwanego niemieckim aż do Zielonek. Fundacyją tę potwierdzili z nadaniami libertacyj Leszek czarny, Władysław Łokietek i Kazimierz wielki. R. 1419 darowała Elżbieta Pilecka wdowa po Granowskim, żona Władysława

Jagiełły wsie Wola duchacka i Rząka; a r. 1425 Marta Grzymalina przełożona kanoniczek de Saxia wieś Kurdwanow. Wieś Wroniniec kupił przełożony mistrz Mikołaj r. 1415 od Piechny córki Piotra Wiewiórki Wroninieckiego a żony Zygmunta Żukowskiego. W XV wieku posiadali Duchacy w Krakowie 3 stodownie (dwie obok cmentarza i naprzeciwko muru miejskiego i wielkiego ołtarza Kościoła S. Krzyża, trzecią obok wielkich drzwi dworca klasztornego idąc ku bramie floryańskiej czyli mniejszej) 2 jatki rzeźnicze, Prądnik duchacki (z 3 młynami (jeden w XVI wieku dzierżawił drukarz Jan Haller na papiernię), Czarną ulicę na Kleparzu czyli Błonie pomiędzy Pędzichowem a Biskupiem idąc ku Szubienicy, Probostwo w Biskupicach, Kościół S. Benedykta na górze Lasotino, wsie Wola duchacka, Rząka, Kurdwanow, Wronin, Wroniniec, i Szpitalską łąkę we wsi Tonie. R. 1475 przełożony mistrz Mikołaj z Opawy rozebrawszy szkołę S. Ducha drewnianą wybudował z kamienia i cegieł takową. – R. 1527 gdy większa część miasta Krakowa zgorzała, utracił Szpital S. Ducha w tym pożarze wszystkie swe papiery i dyplomata. – R. 1528 d. 18 października udzielił Piotr Tomicki biskup krak. na prośbę przełożonego Jana z Raciborza innowacyję wszelkich praw i przywilejów, co Zygmunt I (Craioviae feria 2a ipso die decollationis S. Joannis Bapt. 1530) potwierdził.) – R. 1529 d. 19 Stycznia zawarł tenże przełożony (Praepositus) Jan z Raciborza za pośrednictwem Mikołaja Podleńskiego Scholastyka i Officyała generalnego Krakow. układ z Jodokiem Glayzem burmistrzem, Kasprem Bar i Łukaszem Złoskowskim rajcami, układ mocą którego zakonnicy krakowscy de Saxia oddali Szpital S. Ducha dla położnic i sierot pod dozór i protekcyję rajców krakowskich: przyjmować położnice, które tylko 4 tygodnie po porodzie jeżeli zdrowe były, bawić, mieszkać w szpitalu mogł jedynie prowizor; chore zaś zostawały do śmierci; na utrzymanie miały też jałmużny, składane w Kościele S. Ducha, oraz zapisy widerkaufowe i czynsze. Czynsze od zapisów dla Szpitala S. Ducha które rada miejska ściągała i Szpitalowi płaciła, wynosiły rocznie r. 1595 tylko 684 zł. 6 gr.; roku 1627 zaś

(Układ ten mający datę 1527 die Mercurii 22 Julii – jest w języku łacińskim w Mnskpt. Bibl. Uniw. Krak. Nr. 7 38, Nr. Inw. 257 bis 4to fol. 92–94 – jest tam mowa o Akuszerce Szpitalnej (Magistra))

714 zł. 6 gr. – R. 1617 dekret Zygmunta III w sprawie pomiędzy miastem Krakowem a Konwentem S. Ducha wydany przysądził wieś Krowodrzę Szpitalowi S. Ducha a jej administracyą proboszczowi. Wizyta tegoż Szpitala przez Komisarzy z rozkazu Jana Lipskiego Kardynała i biskupa Krakow. r. 1695 rozpoczęta i aż w r. 1737 ukończona, opisuje wszelkie prawa, przywileje, fundusze i powinności tegoż szpitala, zostawia obieranie prowizorów magistratowi Krak. i zastrzega przyjmowanie do tego szpitala samych tylko ciężarnych i chorych dzieci. – Wszelkie artykuły tej wizyty potwierdził Andrzej Stanisław Kostka Załuski d. 4 listopada 1749. – R. 1788 po supressyi zakonu Duchaków przeniesiono Kobiety ciężarne i podrzutki do Szpitala Sióstr Miłosierdzia u S. Łazarza; w Szpitalu zaś S. Ducha pozostały Kobiety wiekiem i kalectwem obarczone. Fundusze Szpitala S. Ducha składały się z prowizyj od Summ na dobrach zapisanych, czynszów i jałmużn. R. 1787 było percepty 9777 zł. 10 gr. a expensy 8447 zł. 29½ gr. – R. 1790 percepty 5419 zł 6 gr. a expensy 6691 zł. 12 gr. – R. 1791 percepty 7605 zł. 3 gr. a expensy 6903 zł. 26½ gr. – R. 1792 percepty 42882 zł. 22 gr. a expensy 4356 zł. 19½ gr. – Zostaje w Kassie 2036 zł. 17 gr.

II) Szpital N. P. Maryi Wniebowzięcia (Bractwa Kupieckiego) na przeciwko Kościoła S. Szczepana, na ulicy S. Szczepana istniał już w XVI wieku gdyż ma zapis widerkaufowy z r. 1589. Ordynacyą tego szpitala w 15 artykułach potwierdził Marcin Szyszkowski biskup Krak. d. 10 czerwca 1622, którą to ordynacyą również Zygmunt III d. 6 października 1628 w erekcyi tegoż szpitala approbował. Andrzej Trzebicki biskup Krak. d. 6 Sierpnia 1670 przy reformacyi tegoż szpitala nadał mu nową ordynacyą, przyznawszy prowizorstwo magistratowi Krak. z zastrzeżeniem przyjmowania samych tylko chorych i ubogich i ustanowieniem kapelana osobnego przy Kaplicy szpitalnej przyczem powyższe powinności szpitalne w 15 artykułach opisane ponowił.

Założony r. 1588 przez Bractwo N. P. Maryi [i zostawał pod zarządem bractwa B. V. Mariae Reginae Coelorum w Kościele P. Maryi. Miał ten Szpital summę 4000 złp. z czynszem widerkaufowym 240 złp. ulokowaną na wsi Czajęczyce Stanisława Krupskiego przez Krzysztofa Szczyrskiego archiprezbitera i rajców Krak.

Fundusze tego szpitala składają się z prowizyi od summ na dobrach ziemskich zapisanych, z pensyj funduszowych i z prowentu z domów szpitalnych i mieszkań. — R. 1792 było percepty z czynszów i remanentu 3444 złp. Expensy zaś na ubogich i reparacyje 1446 złp. 24½ gr. Pozostało więc remanentu 1997 złp. 5½ gr.

III) Szpital S. Rocha. Przy kaplicy S. Rocha w ulicy Szpitalnej istniał Szpital przeznaczony dla 12 studentów, mający osobnego Kapelana i prowizorów z Magistratu. Gdy około r. 1780 Szpital ten w Galicyi wszystkie swe fundusze utracił, został zamknięty; aż dopiero za pozwoleniem władzy biskupiéj z d. 11 lutego 1790 i przez akt zamiany z d. 7 października 1790 w konsystorzu zeznany pomiędzy Magistratem Krak. a Archiprezbiterem Kościoła P. Maryi przeniesiono tu Szpital pod tytułem N. Maryi Panny fundowany r. 1763 przez Jacka Łopackiego Kanonika Krak. i Archiprezbitera Kościoła P. Maryi dla ubogich tegoż Kościoła i przy Nowej bramie zbudowany, którego gmach po dobyciu Krakowa przez Moskwę na Lazaret dla żołnierzy i następnie r. 1768 na Lazaret dla powiększonego Garnizonu regimentowego obrócony został. Roku 1790 przeniesiono ubogich parafii P. Maryi wraz z funduszami do Szpitala S. Rocha, a Szpital P. Maryi otrzymał nazwę Lazaretu garnizonowego; przyczem się magistrat zrzekł prowizorstwa w Szpitalu S. Rocha na rzecz Archiprezbitera. Fundusze tegoż Szpitala dla ubogich Kościoła P. Maryi składają się z prowizyi od summ kapitalnych i najmu mieszkań, przyczem wiele z takowych funduszów odpadło. — R. 1790 wynosił dochód 686 złp. 26½ gr. (to jest prowizyj od kapitałów 502 złp. 26½ gr. a z najmu mieszkań 184 złp.); wydatki zaś wynosiły 229 złp. (to jest na utrzymanie dozorców 100 złp. a na podatek dymowy 129 złp.) Zbywający remanent 457 złp. 26½ gr. obracany bywa na podział pomiędzy dziadków i ubogich na usługach Kościoła P. Maryi zostających i na koszta windykacyj wyderkaufów).

IV) Szpital S. Mikołaja. — R. 1577 (fer. 3a post fest. S. Jacobi Apost.) Marcin Lallesius z Radomska Dr Prawa Kanonicznego i proboszcz kościoła S. Mikołaja zakupiwszy 4 domki drewniane i ogród przyległy zwany Moskowskie czyli Regulińskie naprzeciw Kościoła S. Mikołaja położone, fundował nowy szpital S. Mikołaja dla ubogich parafian wraz z Kaplicą pod tytułem S. Mikołaja i Marcina. Fundacyją tę approbował Łukasz Łodoski administrator i Kanonik Krak. 1578 (die Lunae mensis Maji) a Król Stefan (d. 30 Octobris 1578 Cracoviae) potwierdził z pewnemi libertacyjami i exempcyjami. Fundusze tego Szpitala na przedmieściu Krakowskiem Wesoła położonego składają się z czynszów, lubo wiele z nich przez zakordonowanie odpadło. — R. 1790 była percepty rocznej z czynszów 54 złp. expensy zaś na podatek dymowy 24 złp. pozostający zaś remanent 30 złp. bywa dzielony między ubogich tegoż szpitala.

V) Szpital S. Sebastyana — na przedmieściu Krakowskiem. R. 1528 (fer. 6a in die S. Galli) Rajcy Krakowscy darowali ogród wraz z stawem na wybudowanie tamże nowego Szpitala dla dotkniętych zarazą morową i chorobą syfilityczną (morbus gallicus) na który to cel r. 1528 Marcin pleban z Łukowa 700 złp. testamentem legował. Summę tę 700 złp. z rocznym czynszem widerkaufowym 28 złp. lokował exekutor testamentu Piotr Tomicki biskup Krak. na dobrach Kłodnica ur. Maciejowskiego, r. 1528 (fer. 4a post fest. S. Valentini). — R. 1531 (fer. 5a ante dominic. Reminiscere, Cracoviae) Zygmunt I potwierdził darowiznę rajców; a Piotr Tomicki bisk. krak. r. 1534 d. 9 Septembris aprobował erekcyją tego nowego Szpitala pod tytułem S. Sebastiana i Rocha z własnym kapelanem (praepositus). Prowizorami byli rajcy Krak. a fundusze stanowiły czynsze widerkaufowe od Summ na dobrach ziemskich i kamienicach lokowanych, z których połowa przez zakordonowanie odpadła. Percepta wynosiła R. 1790 = 205 złp. 23 gr.; R. 1791 = 801 złp. 14 gr.; R. 1792 = 1150 złp. 9½ gr. (Co razem przez te 3 lata wyniosło 2158 złp. 14½ gr.); Expensa zaś R. 1790 = 367 złp. 29½ gr.

Na rozszerzenie Szpitala S. Sebestiana dali r. 1663 kawał gruntu nad brzegiem starej Wisły, i kamienie na zmurowanie nowego Szpitala rajcy Krak.

R. 1791 = 619 złp. 10 gr.; R. 1792 = 1151 złp. 16 gr. (Co razem przez te 3 lata uczyni 2131 złp. 25½ gr. – Zostało więc r. 1793 remanentu 262 złp. 19 gr.)

VI) Szpital S. Walentego na Kleparzu. – Istniał od dawnych czasów, albowiem już r. 1425 Zbigniew Oleśnicki biskup krak. (Cracoviae in crastino Purificat. Mariae 1425) zatwierdził zapis rocznego widerkaufowego czynszu 8 grzyw. do tegoż szpitala (Hospitale S. Valentini foeminarum leprosarum) przez altarystę ołtarza S. Małgorzaty na zamku krak. uczyniony. – R. 1447 d. 19 Augusti Joannes de Elgoth vicarius in Spiritualibus przepisał ordynacyją dla tegoż szpitala i kościołka który oddał kapitule kollegiaty S. Floriana mianując prowizorem tegoż szpitala dziekana tej kollegiaty. – R. 1474 Kazimierz Jagiellończyk wypożyczywszy z funduszów szpitalnych 435 czerw. zł. zapisał 2 grzyw. czynszu rocznego widerkaufowego na żupach wielickiej i bocheńskiej (In Korczyn fer. 6a ante domin. Oculi 1474) – Również r. 1520 zapisał Jan Bonar burgrabia żupnik i rajca krak. czynsz widerkaufowy i kopy na jatce rzeźniczej. Szpital S. Walentego przeznaczony potem na przytułek ubogich kobiet miał oddzielnego kapellana czyli komendarza. – R. 1780 w niedostatku kapituły S. Floriana urząd biskupi mianował Antoniego Krzanowskiego proboszcza S. Floriana prowizorem szpitala. – Fundusze składały się z prowizyi widerkaufowych na dobrach ziemskich i kamienicach lokowany, oraz z czynszu z ogrodów: jednakże w końcu prawie 2 części tych funduszów odpadły. – R. 1790 dochód tego szpitala wynosił 166 złp. 27 gr. (to jest z prowizyi widerkaufowych 86 złp. 27 gr. a czynszu z ogrodu 80 złp.) z którego po odtrąceniu podatku podymnego 11 złp. pozostały remanent 155 złp. 27 gr. dzielono między ubogich zostających w szpitalu.

VII) Szpital SS. Szymona i Judy na Kleparzu. – R. 1575 rajcy miasta Kleparza fundowali w drewnianym domku zwanym Swiątnicki za kościołem S. Floriana szpital pod tytułem Miłosierdzia bożego (Misericordiae Divinae) dla osób chwalebnego życia podupadłych lub chorobą złożonych, któremu to szpitalowi przy fundacyi nadali ordynacyją na ratuszu kleparskim (fer. 2a post fest. circum-

cisionis Domini) 1575. — Erekcyją tę potwierdzili Franciszek Krasiński bisk. krak. (21 Augusti 1575) i król Stefan Batory (d. 23 Augusti 1575) który grunta szpitalne Stare Piekło i Strzeżkowskie [leżące na gruncie Biskupie stare] uwolnił od wszelkich podatków. Następne potwierdzenia udzielili Franc. Krasiński (d. 25 Junii 1579) i Myszkowski (d. 1 Octobr. 1579) biskupi krak. — Istnieje też z r. 1748 Wizyta Kaplicy i Szpitala S. Szymona i Judy Apost. wraz z dekretem reformacyj dla prowizorów. — R. 1792 percepta z prowizyi i czynszów wynosiła 380 złp. 15 gr. po odtrąceniu expensy 202 złp. (jako to pensyj rocznej kapelanowi 70 flp. na fest za fundatorów 30 flp. podymnego 22 flp. expensy potocznej 80 flp.) pozostały remanent 178 złp. 15 gr. dzielono pomiędzy ubogich zostających w Szpitalu.

[darowane szpitalowi 1576 fer. 3a ante fest. S. Martini, In Actis Vladariatus episc. Crac.)

VIII) Szpital Bożego Miłosierdzia na Smoleńsku przy Krakowie.

— R. 1543 (sabbato ante dominicam Misericordiae) w Krakowie [illegible] darował Jan Myszkowski dworek swój zwany Smoleńsk Janowi z Maciejowa Żukowskiemu. R. 1555 (sabatho post festum S. Floriani) Jan z Bystrzycy Żukowski dworek swój zwany Smoleńsk na Zwierzyńcu darował na założenie kościołka i szpitala dla chorych obojej płci, który to kościołek drewniany pod tytułem Bożego Miłosierdzia ma mieć osobnego kapłana. R. 1636 był tu już osobny kościołek S. Krzyża który miał własnego probendarza: albowiem Szyszkowski biskup warmiński r. 1635 (fer. 4a post dom. Jubilate) nabywszy grunt Smoleńsko darował go na założenie kościołka i prebendy. — R. 1649 (d. 2 Junii) Piotr Gembicki bisk. krak. zatwierdził erekcyją szpitala i prepozytury na Smoleńsku — Fundusze tego szpitala składają się z samych czynszów gruntowych (z ziemnych) których percepta r. 1792 czyniła [illegible] 60 złp. 6 gr. Po odtrąceniu podatków 14 złp. 1½ gr. (jako to ofiary wieczystej 12 złp. 1½ gr. subsydium charitativum 2 złp.) pozostało remanentu 46 złp. 4½ gr.

IX) Szpital S. Jadwigi na Stradomiu

Szpital S. Jadwigi dla ubogich żołnierzy (hospitale pauperum militum) fundacyi Królewskiej miał rocznego czynszu widerkafowego 132 złp. od summy 3300 złp. roku 1548 na miasteczku Łęczna Bernarda Maciejowskiego Kasztel. radomsk. w ziemi lubels: kiej lokowanej; do której r. 1566 przybył czynsz (od summy 609 złp. przez Bernarda Maciejowskiego syna zapisanej) w ilości 24 flp. 14 gr. 3 den. Prowizorem tegoż Szpitala (którego papiery podczas inkursyi szwedzkiej 1655 zaginęły) był Wielkorządca Krak.

— R. 1351 Kazmierz wielki założył na Stradomiu Kościół i Szpital S. Jadwigi, (teraz Stradom Krak.) który wsiami Targowiska i Mościenica dotował, polecawszy aby się opieką tegoż Szpitala Miechowici zajęli. — R. 1375 Elżbieta królowa węgierska dokonała fundacyi przez brata swego Kazmierza w. rozpoczętej i wybudowany Kościół z Szpitalem oddała Miechowitom Benedyktowi proboszczowi gniezn. i Marcinowi Świeborowskiemu profesorowi miechowskiemu, który został pierwszym przełożonym Szpitala S. Jadwigi. — R. 1450 (fer. 2a post fest. S. Stanislai in Majo, Cracoviae) Jan Granowski z Pilczy wydał ordynacyję pomiędzy Szpitalem a przełożonym S. Jadwigi. — Fundusz tegoż Szpitala na samą ubogą szlachtę uczyniony składa się z kapitałów widerkaufowych na dobrach zapisanych i z summy 900 złp. corocznie z intrat Wielkich Rządów Krak. przeznaczonych przywilejem Stanisława Augusta w Warszawie d. 7 września 1781. — Według wykazu Józefa Wielogłowskiego prowizora Percepta dwuletnia wynosiła 2679 flp. 21 gr. (jako to remanentu z r. 1790 było 788 złp. 3½ gr. percepty w latach 1791 i 1792 było 1891 zł. 17½ gr.) Expens zaś przez 2 lata 1791 i 1792 wynosił 1876 flp. 18½ gr. (jako to expensy na pensyję dla braci 1013 złp. 20 gr. expensy potocznej 862 złp. 28½ gr.) pozostaje więc Remanentu 803 flp. 2½ gr.

X) Szpital Ligęzowski na Stradomiu

Szpital zwany Łazarz Ligęzowski

— Michał Ligęza Kasztelan sandomierski testamentem swym r. 1640 (fer. 3a post fest. S. Laurentii in Castro Cracov.) zapisał summę 100000 złp. na założenie szpitala Ligęzowski zwać się mającego, którego Administracyję oddał Kapitule Krakowskiej. — R. 1691 Kapituła Krakowska kupiwszy dom na Stradomiu ulokowała w nim ten Szpital dla ubogiej Szlachty. — Połowa Kapitału 50,000 złp. od którego czynsz roczny 500 złp. pobierano, ulokowana r. 1645 (fer. 6a post festa Paschae in Castro Cracov.) na dobrach Głogowie, przez zakordonowanie przepadła; druga połowa 50000 złp. z prowizyją roczną 500 flp. ulokowana najprzód na dobrach Sędziszowie a r. 1749 (fer. 3a post fest. Trium Regum) na dobrach Korzkiew przeniesiona, exaltata.

R. 1792 percepta wynosiła 500 flp.; expensa zaś 1547 flp. 21 gr. (jako to Osobom w Szpitalu utrzymywanym 1078 flp. Expens potoczny 361 flp. 6 gr. Dymowe 108 flp. 15 gr.) który to niedobór i nadwyżkę Kapituła Krakowska z innych funduszów pokrywała.

<u>XI) Szpital S. Leonarda na Kazmierzu</u> przy Krakowie. — R. 1443 (fer. 6a infra Octavas Epiphaniae Domini) za zachętą Zbigniewa Oleśnickiego bisk. Krak. erygowali rajcy Kazimierscy Szpital dla trędowatych (leprosi) wraz z Kaplicą S. Lenarta zapisawszy na oddzielnego Kapelana 8 grzywien rocznego czynszu na domach i ogrodach położonych na Olechach. — Szpital ten posiadał wiele summ na dobrach i kamienicach zapisanych, które potem odpadły. — R. 1793 percepta tego Szpitala począwszy od 18 Czerwca 1791 wynosiła 514 złp. 3 gr. (jako to: remanentu do d. 18 Czerwca 1791 było 251 złp. 15 gr. percepty od 18 czerwca 1791 do końca Grudnia 1791 r. 110 złp. percepty w r. 1792 było 152 złp. 18 gr.) expens zaś przez te lata 508 złp. 14 gr. pozostało więc remanentu 5 złp. 19 gr.

I) Fundusze na Borkarny dla uczącej się młodzieży pod protekcyją Kapituły Katedralnej Krakowskiej zostającej. — Specyalnego wykazu Summ funduszowych na Dobrach zapisanych na Borkarny niezłożyła Kapituła pomimo rekwizycyj podanych przez Delegacyją, oświadczywszy, iż jest Czynszu ogólnego od Summ na Dobrach zapisanych na Borkarny rocznie 6243 Złp. 22½ gr. Z tych funduszów bywało utrzymywanej młodzieży od 1 Octobr. 1790 do ostatniego Sept. 1791 osób 131; następnie od 1 Octobr. 1791 do ostat. Sept. 1792 osób 150; z tych jedni brali po 3 Złp. drudzy po 2 Złp. inni po 1 Złp. inni na koniec po 15 gr. na tydzień, niemniej opłacano Bursę Juris peritorum, Seniora, Kucharkę i tercyana tejże Bursy z dostawieniem drew do Kuchni i innych potrzeb; opłacano również i podatki publiczne. Explikacyi szczegółowej expensy i czy Remanent jaki pozostaje, nieudzielono Delegacyi.

II) Fundusze na Borkarny czyli Jałmużny Ubogich Studentów przy Akademii Krakowskiej uczącej się. — Pomimo żądań delegacyi niezłożyła Akademia Wykazu prowentów rocznych od Summ legowanych na uczącą się młodzież ani też Expensu rocznego na utrzymywanie młodzieży, wzbraniając się z takowych komu kalkulować. Z regestru tylko od x. Smaczniñskiego prokuratora akademii Krak. podanego iż fundusz na Borkarny wynosi:

W Złocie Czerwonych złotych	1225.	}
Talerami	333.	}
Grzywien	300.	}
Złotemi polskiemi . . .	132,842.	}

III) Konfraternia Literatów pod imieniem Wniebowzięcia N. Maryi P. i S. Jana Nepomucena przy Kościele S. Wojciecha. – Piotr Myszkowski z Mirowa biskup Krak. Cracoviae d. 1 Febr. 1583 na życzenie Stefana Króla polsk. i za zezwoleniem rajców Krakowskich jako patronów Kościoła S. Barbary na cmentarzu N. P. Maryi oddaje tenże Kościół S. Barbary OO. Jezuitom pod pewnemi warunkami. – R. 1631 d. 15 Maji nastąpiła Umowa pomiędzy Uniwersytetem Krakowskim a Magistratem Krakowa względem Kościoła S. Wojciecha w rynku. – R. 1648 d. 14 Decembr. Uniwersytet Krakowski nadał warunki i ordynacyją [illegible] Konfraternii Literatów do Kościoła S. Wojciecha przyjętej. – Jest i Akt z dn. 21 Maja 1711 na Ratuszu Krakow. spisany, którym ustanowiono iż Obiór Prowizora Konfraternii Literatów tylko do Magistratu Krakow. należy. – Funduszu regularnego tejże Konfraternii jest rocznie 330 Złp. Z tego po opłaceniu wydatku na Prymaryje corocznie 110 Złp. zostaje czystego Dochodu dla Szpitala 220 Złp. – Od r. 1778 do r. 1791 było w ogóle Percepty 3 356 Złp. Expensy zaś w tychże latach 3011 Złp. 26 gr. Pozostało więc Remanentu w Kassie 344 Złp. 4 gr.

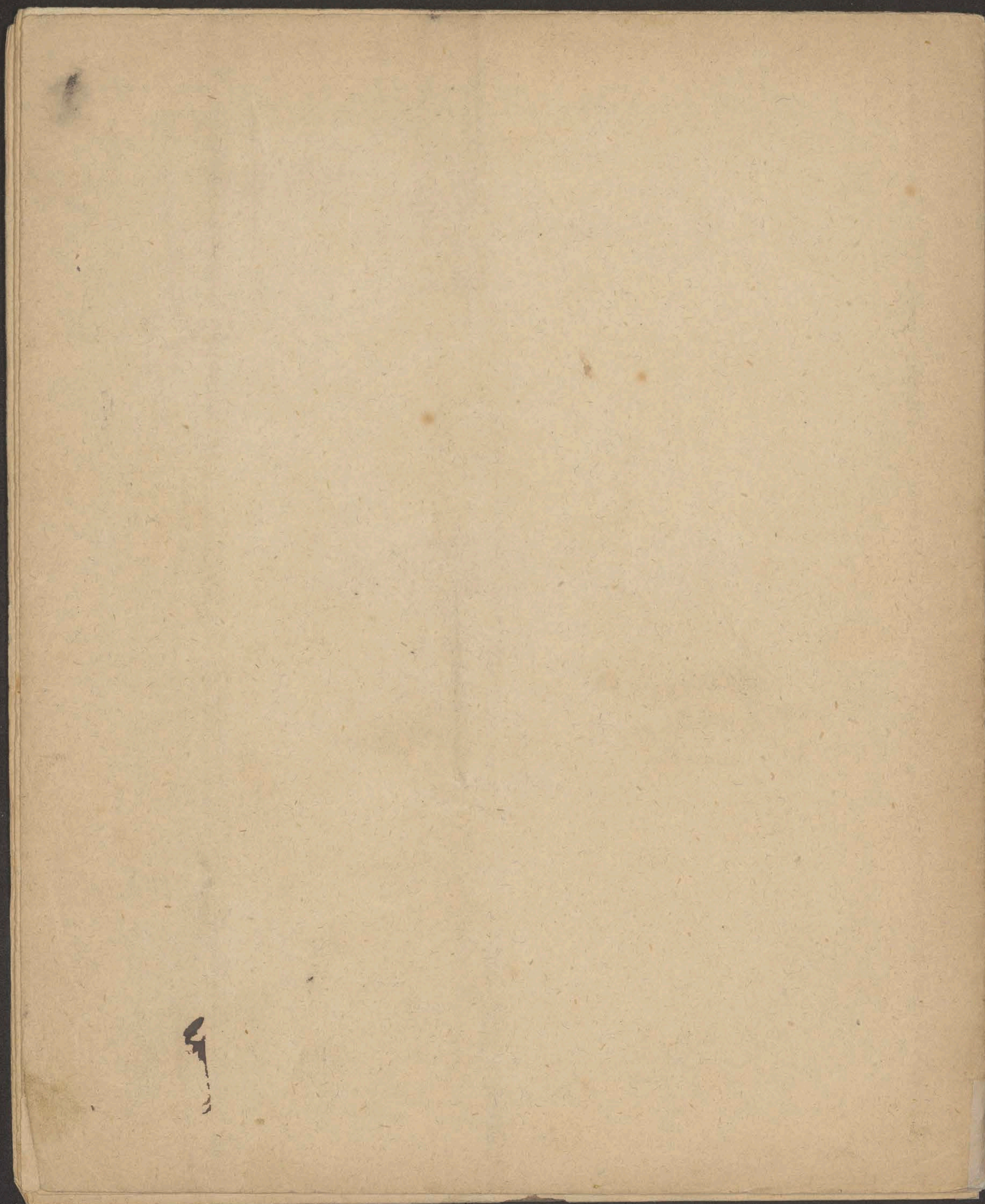

125

Cholera w Krakowie 1849 trwała raz nieśpetna 3 miesiące było chorych 120 w szpitalu – drugi raz od 12 czerwca do ostatniego pazdziern. 1849 było w szpitalu 944 wyzdrowiało 503

Napoleon Brzeszczyński

1795 d. 20 marca, Kraków. – Konsystorz generalny Krakowski ogłasza, iż lubo d. 25 marca 1793 nakazał grzebać zmarłych za miastem; teraz wskutek prozby Magistratu Krakowskiego stanowi, aby poczawszy od 25 marca 1795 nie chowano ciał zmarłych na cmentarzach i grobach Kościołów w mieście Krakowie, lecz wyznacza jako publiczne cmentarze do grzebania: 1) Miejsce przy kaplicy S. Filipa na Kleparzu dla parafij: P. Maryi i S. Krzyża. 2) Plac obszerny przy Kościołku S. Piotra na Garbarzach (jeszcze r. 1496 d. 20 październ. przez Imbrama Salomona mieszczanina Krak. na grzebanie ciał ustąpiony) dla parafij: S. Szczepana, WWSS. i S. Anny. – Ogłoszenie ma mieć moc aż do erekcyi ogólnego cmentarza za miastem.

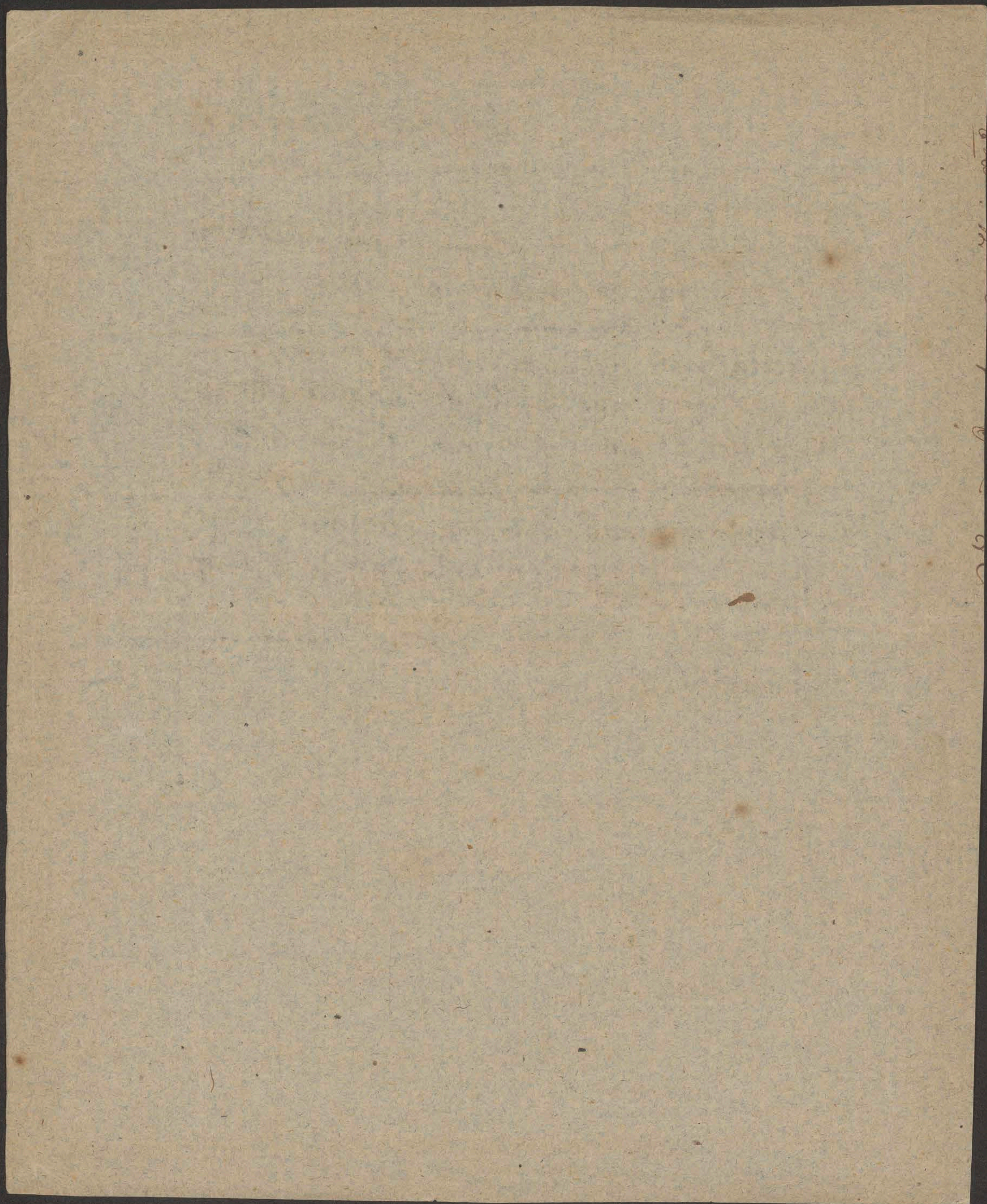

127

R. 1842 wydano przepisy pod względem chowania ciał, stawiania pomników i zakładania grobów na cmentarzu publicznym krakowsk.

Cmentarz publiczny krakowski na polu po Karmelickim został dopiero r. 1803 otwarty do chowania — dawniej chowano na cmentarzach przy kościołach parafialnych a r. 1802 chowano na cmentarzu u S. Piotra na Garbarach, który służył za cmentarz publiczny.

r. 1807 zniesiono kościół S. Piotra na Garbarach.

Data	Nazwisko pożyczającego:
24/3 85.	Wojciech Kulbiewicz
	Nazwisko ręczyciela:
	Prof. Malinowski

Tytuł dzieła.

Gliszczyński: Hus i Husyci.

Nagrobki na Cmentarzu publicznym w Krakowie. (r. 1866 w Maju).

L.

1. Ignacy Janikowski obywatel m. Krakowa + 26 Lipca 1831, lat 41, żona jego Maryanna + 16 Październ. 1831 lat 43 i córka Maryanna + 11 Maja 1825 lat 8 – położyli synowie x. Leopold bernardyn i Ferdynand.

2. Franciszek Zelich o. m. Kr. + 6 Grudn. 1855 lat 57 – postawiła żona Regina z Rudzińskich

3. Kazmierz Robacki Kantor Kościoła archipresb. P. Maryi + 31 Sierpn. 1830 lat 57, żona jego Tekla z Dydrychów + 3 Sierpn. 1833, lat 50 i Magdalena z Dębińskich Robacka synowa + 14 Maja 1838 lat 33 – położył syn i małżonek Kazimierz Robacki.

4. Wiktorya Franciszka Nowakowska prefekta szkół Prezentek + 10 Październ. 1854 lat 29.

5. Kasper Piątkowski Kapitan milicyi W. M. K. od 1811 w służbie wojs: kowej + 5 Październ. 1851, lat 52.

6. Józef Piątkowski ob. M. K. + 1 Paździer. 1829 lat 79, żona Magda: lena + 19 Październ. 1855 lat 89.

8. Józef Schmidt o. M. Kr. + 15 Wrześn. 1846 lat 36 – położyła żona.

9. x. Jan Nepom. Janowski + 4 Czerwc. 1837 lat 42, kapłaństwa 17 – położyli rodzice.

11. Józef Majdrowicz o. m. Kr. + 12 Lipca 1831 lat 63, położyła żona Katarzyna z Broszkiewiczów.

12. Maryanna z Liszewskich Bogińska + 29 Czerw. 1821, lat 36 – położył mąż z 4 dzieci.

13. Julia z Siemońskich Romiszewska + 1 Styczn. 1854.

15. Ludwika z Kozietulskich Borecka + 23 Czerwca 1833 lat 22

16. Jan Kanty Starowiejski + 4 Paźdź. 1832 lat 45 – położyła Izabella z Jordanów przez 15 lat żona, z 2 synami i 3 córkami.

18. Franciszek Grzybowski + 28 Lipca 1837 lat 78 – położył syn i 2 córki.

19. Andrzej Wołkowiński o. m. Kr. + 15 Lut. 1820, lat 36.

21. x. Sebastian Czochron Dr. Fil. Ob. Praw i prof. w Akad. Krak. Kanonik smoleński proboszcz luborzycki + (ur. 1749 w Poznaniu + 20 Marca 1819).

22. Walenty Knapczyński Mgr. Fil. wysłużony Profesor Gimnaz. Krak. + 23 Września 1852, lat 57.

23. Łucya z Kluszewskich Czapska + 11 Listop. 1830, lat 51, zamęzcia 13 l. – położył mąż.

26. Tomasz Tarczeński o. m. Kr. + 28 Paźdz. 1808 (mąż) i jego syn Aleksander + 27 Kwietn. 1823 lat 25 – położyła Rozalia żona i matka.

29. Kunegunda z Orzykowskich Grzybowska + 10 Październ. 1831 lat 65 – położył mąż i dzieci.

31. Maryanna Majer + 16 Wrześn. 1827 lat 73 – położyły wnuczki.

32. Orzykowski Jan + 22 Kwietn. 1832 lat 33, zamęzcia 12 – położyła żona Maryanna z Wysockich z 4 dzieci.

33. Jakób Piechocki + 17 Listop. 1833, lat 44 – położyła żona z synem i 3 córkami.

34. Kasper Gorecki + 31 Grudn. 1819 lat 34 – położyła żona z 7 dzieci.

35. Ludwik Sciborowski były Kassyer D. P. + 4 Stycznia 1847 lat 36 – położyła żona z dziećmi.

36. Ewa z Bemów Schlenkerowa + 7 Marca 1838, lat 36.

Ob. ciąg dalszy: L. a. 22.

Zygmunt Miłkowski + 1838.

37 i 124. Henryk Miłkowski o. m. K. + 21 Kwietn. 1862 lat 69 i jego żona: Wiktorya z Jaschków + 22 Wrześn. 1848 w mieście Saatz wracając z Karlsbadu lat 48 – ich dzieci: Julian Miłkowski + 23 Czerwca 1849 lat 12 (syn); Kamilla z Miłkowskich Wolffowa + 23 Listopada 1850 lat 29 (córka); i [illegible] Gustaw Miłkowski + 27 Sierpnia 1845 lat 6 (syn). (Grób murowany z krzyżem kamiennym i kolumną [illegible])

124. Ferdynand Jaschke kupiec i o.m. Kr. +27 Listop. 1847, lat 74 (ojciec Wiktoryi Miłkowskiej).

39. Adam Hencieński +1827 lat 21. – Tekla z Makowskich Hen-
40. cieńska +25 Lipca 1840 (lat 41), położył mąż z 5 dzieci. – Ignacy Hencieński
41. o.m.K. +19 Grudnia 1846 lat 56, położyła żona z 7 dzieci.

42. Franciszek Salezy Friedlein sędzia trybunału I Instanc. +1842 położyła żona z dziećmi Ludwikiem, Czesławem i Anielą.

45. Ignacy Wessely urzędnik +25 październ. 1840 lat 39 – położyła żona Julia z Salamońskich wraz z dziećmi.

47. Stanisław Sokalski o.m.K. +28 Lutego 1841 lat 80 – położyła żona Marianna z Grabowskich.

48. Teresa z Przybylskich Kabejska +10 Sierpnia 1841, lat 24 – położył mąż z dziećmi.

49. Franciszek Borgiasz Służewski o.m.K. +22 Kwietn. 1843 lat 52 – postawiła żona z 5 dzieci. – Marcelli [illegible] Grafczyński Kancelista przy Dyrekcji Policji m. K. +6 Lipca 1842 lat 27 – położyła Alexandra (córka Franc. Borg. Służewskiego) z synem.

50. Anna z Pieniążków Milżecka +3 Marca 1838 lat 56.

51. Łazarz Sołtyschek kupiec i o.m.K. +30 Grudnia 1841 lat 38 – położył brat.

53. Andrzej Wilczyński o.m.K. +22 Czerwca 1841 lat 87 – położyła żona Józefa z Ziobrowskich.

54. Eleonora z Gajdziców Gabrielli +29 Marca 1841 lat 21.

55. Karolina Armatys +7 lipca 1843, lat 15, wskutek spadnięcia z wschodów – położyli rodzice.

Od prawej strony wchodząc na cmentarz na murze:

56. Maria z Łuniewskich Benoe +24 Stycznia 1851 lat 53 – i Jan Kanty Łuniewski +2 Maja 1853 lat 53.

57. Szymon Skorupka Padlewski właściciel dóbr ziemsk., o.m. Kr. sędzia pokoju, wiceprezydent Towarz. Dobroczyn. +9 Kwietn. 1841 – położyła żona.

58. Tekla z Wielogłowskich baronowa Symonowicz + 16 Czerwca 1839 lat 60 – położył syn.

59. Mateusz Wistocki + 20 Maja 1837, jego żona Marianna z Koź=mińskich + 17 Czerwca 1847 – Andrzej Wistocki + 20 Czerwca 1845, jego żona Anna z Jankowskich – Marianna z Wistockich Dę=bińska + 22 Kwietnia 1847 = położyła córka rodzicom i rodzeństwu 1850.

60. Bonawentura Fabrycy + 22 Września 1841 lat 64, położyła żona Karolina z Gutwińskich.

62. Marianna z Stankiewiczów Węzowiczowa + 14 Sierpn. 1842 lat 42 – położył mąż z dziećmi.

63. Antoni Czaczkowski o. m. K. + 24 Lutego 1840 lat 74 – położyła żona z synem.

64. Małgorzata z Wesołowskich Piątkowska o. m. K. + 4 Lutego 1803, lat 52.

65. Piotr Sokołowski + 14 Grudn. 1836 lat 42 – położyła żona.

66. Małgorzata z Sandorskich Ciecharowska kupcowa m. K. + 17 Lipca 1831 lat 37 – położył mąż z dziećmi.

67. Walenty Florczyk + 28 Listopada 1830 lat 79.

69. Franciszek Piekarski o. m. K. + 24 Sierpn. 1832, lat 52 – położyły dzieci.

70. Mikołaj Sadowski M. Chirurgii m. Kr. + 4 Lipca 1822 lat 53 – poło=żyła żona Anna z Orłowskich z córką.

72. Ignacy Linhard Dr. Med. Prof. Kliniki i Weteryn. w Uniw. Krak. + 30 Sierpn. 1822 lat 54 – położyła żona z dziećmi.

73. Szczepan i Magdalena z Baillotów Humbertowie odkazawszy cały swój majątek na wychowanie rękodzielniczej młodzieży +.

74. Marianna z Bigoszewskich Szostkiewiczowa + 17 Grudn. 1822 lat 46.

75. x. Franciszek Ksaw. Stachowski Dr. Teol. i Filoz. Kanonik Katedr. Krak. archiprezbiter infułat P. Maryi + 22 Październ. 1850 lat 61.

76. Elżbieta z Piątkowskich Hatkiewiczowa + 17 Marca 1832 lat 47 – położył mąż.
78. x. Marcin Bachowski Kustosz Kolleg. WWSS. + 1823 lat 53.
79. Małgorzata z Kobyleckich Haskowiczowa + 13 Grudnia 1822 lat 31 – położył mąż z synem i córką.
82. Kasper Włoszyński o.m.K. + 30 Paźdz. 1823 – położyła żona.
84. Stanisław Wiśniowski + 27 Lipca 1831 lat 54 i jego żona Teresa z Merkiewiczów + 5 Czerwca 1831 lat 40.
85. Anna z Brodowskich Büchterlowa + 30 Września 1824 lat 47 – położył mąż z 4 dzieci.
86. Wawrzyniec Krulikowski + 25 Sierpnia 1830 przez zawalenie się Kamienicy.
88. Rozalia z Kasprzyckich Zdziechowiczowa żona Żandarma W.M.K. + 21 Marca 1832 lat 28 – położył mąż z 4 synami Wojciechem, Janem, Wincentym, Franciszkiem.
90. Franciszek Niedzielski o.m.K. + 6 Maja 1838 lat 67
91. Katarzyna z Kappeś Gutknecht + 13 Stycznia 1838 lat 49 – położyły dzieci.
92. Antonina Brandys + 28 Listop. 1838 lat 2½.
94. Piotr Drzewiński + 15 Kwietn. 1840 lat 42 – położyła żona.
95. Antoni Slayff + 3 Czerwca 1813 lat 37.
96. Franciszka z Kochanowskich Zaylowa + 26 Grudnia 1838 lat 44 – położył mąż z 2 synami.
97. Piotr i Katarzyna Ewerlowscy + 22 Marca 1818.
98. Józef Otowski + 13 Lipca 1838 lat 80 – położyła żona.
99. Urban Bichterle o.m.Kr. + 19 Lipca 1838 lat 40 – położyła żona z 5 dzieci. –
100 Jego żona Anna z Herfów Bichterlowa + 29 Grudnia 1838 lat 34.
101 Stefan de Szalay właściciel Szczawnicy + 8 Lutego 1838 – postawił syn Józef (Krzyż żelazny na kamiennej podstawie). A. d. 503.
102 Helena Sierawska + 25 Maja 1837 lat 25 (Mały sarkofag kamienny). A. d. 505.

L. c. 523. 103. Petronella Latkowska +1839. (Krzyż Kamienny)

Ciąg dalszy. L. c. 525. 104. Ksawera ze Zboińskich hr. Stadnicka +23 Grudnia 1861 lat 73

105. i jej córka Aniela +31 Grudnia 1838. (2 Krzyże Kamienne z herbem)

L. c. 527. 106. Aniela Anczyc ur. 24 Paźdz. 1833 + 13 Lut. 1838.

Jedyny cel roskoszy, starań i nadziei
Tu rodzice złożyli w bolesnej kolei.
Córko! zniknęłaś nam jak kwiat pod wiosny oczyma,
Pamięć twoja jest cała, ale... ciebie niema! (Kamień ciosany)

obacz: Ciąg dalszy L. a. 2. 108. Jacek Gorecki o. m. Kr. +21 Czerwca 1861 lat 19. (Grób murowany rodziny Goreckich, na nim Krzyż Kamienny roboty Adama Hattlera)

L. a. 3. 109. Henryk Schmidt + 26 Maja 1859 lat 18. (Krzyż Kamienny z balustradą żelazną) – położyli rodzice (grób murowany)

L. a. 4. 110. Ignacy Hłuszniewski ur. w Mnichowie wojew. sandom. +15 Maja 1864 lat 64. (Krzyż Kamienny grób murow. – Ob. biograf.) – Felix Cieszewski sędzia pokoju powiatu miechowsk. +14 Czerwca 1836 lat 64, położyła żona z dziećmi

L. a. 8 112. Konstanty Jaczała Benoe + 11 Grudn. 1855 lat 65. – położył syn. (Grób murowany na nim Krzyż Kamienny z herbem roboty J. Galli – Ob. biograf.)

L. a. 9. 113. Domicella z hr. Konarskich hr. Fredrowa +14 Listop 1856 lat 58 – położyli wnuki Seweryn i Marya Skrzyńscy. (Pomnik Kamienny z 2 herbami, roboty E. Stehlik). (grób murow.)

L. a. 10. 114. Teofil z Łętowa Łętowski major b. w. pol. + 6 Grudn. 1856 lat 73 (Krzyż Kamienny z herbem – Ob. biograf.)

L. a. 12 115. Paulina z Ruckich hr. Bukowska +27 Lut. 1857. (Grób murowany z Krzyżem Kamiennym).

L. a. 13. 116. Karolina Stojowska ur. 1848 + 1862 (Płyta Kamienna)

L. a. 15. 117. Emil Freiherr von Hartitzsch K. K. Ober Landesgerichts Rath Ritter des Franz Josephs Ordens +19 Septemb. 1856 Lebensjahr 39 (Grób murowany z Kolumną Kamienną).

ob. Ciąg dalszy: L. a. 16. 118. Jakób Czosnowski pułkownik b. w. pol. +1857 w Lipcu. (Grób murowany Czosnowskich) (z nagrobkiem gotyckim u góry z Matką Boską.

L. a. 17. 119 Thomas Robert Beer Dr. Med. K. K. Landesmedizinalrath, Inhaber der gold. Verdienstmedaille u. des russ. Stanislaus Ordens, Ehrenbürger v. Bochnia, geb. 3 Sept. 1800 + 1 December 1856 hinterließ Witwe mit 5 Kindern. (Pomnik Kamienny) (Grób mur.)

120. Grób familii Kraszewskich (murowany). L. a. 18.

familijny Kowalskich.
121. Grób (murowany przez p. Kowalskiego w celu wynajmowania. L. a. 19.

122. Grób familii Hahnów (murowany z pomnikiem kamiennym, otoczony L. a. 20.
balustradą żelazną) – Franciszek Hahn kupiec i starszy Kongre=
gacyi Kupc. + 1 Lutego 1861 lat 80. – położyła żona i dzieci = Jan
Kanty Hahn kupiec + 14 Grudn. 1864 lat 50 – położyła żona z dziećmi.
z Głogierów + 20 Marca 1873 lat 88 (żona Franciszka)
= Regina (Hahn. (rzeźb. J. Galli)

123. Grób familii Bieczyńskich herbu Łodzia z Księstwa Poznańsk. L. a. 21.
herbem
(murowany z sarkofagiem (i balustradą żelazną): Nikodem Ło=
dzia Bieczyński obywatel W. X. Poznań. + 1 Październ. 1841
lat 46 i córeczka Bronisława + 14 Lutego 1842 – postawiła żona
i matka Wiktorya z Arnoldów Bieczyńska.

125. Grób familii Wężyków murowany w kształcie katakomb o 18 niszach Ob. ciąg dalszy
z perystylem mającym herb na przyczołku (Wąż z jabłkiem). Są tu napisy: L. a. 23.
Józef Pissarzowski obywatel galicyjski (herbu Starykoń) + 24 Maja 1848 (rysował Bry=
lat 72, pozostawił żonę. – Apolinusz Tomkowicz ur. 16 Marca 1804 dak 1866)
w Kobiernicach + 6 Lutego 1851 w Krakowie, pozostawił żonę Maryą
z Wężyków z 3 dzieci. – Antoni Rawicz Pruszyński właściciel dóbr
(1849 (?))
w Galicyi + 1 Grudn. 1841 lat 71, pozostawił żonę Joannę z Regulskich
z synem Zygmuntem. – Franciszek z Wielkiej Rudy Wężyk poseł
na sejmy 1811, 1812, 1813, Senator Kasztelan, Prezes Towarz. nauk. Krak.
ur. 7 Paźdz. 1785 w Witulinie wojew. podlask. + 4 Maja 1862 pozos=
tawił żonę, synów i córki. (poeta ob. biograf.) – Michał Wężyk ur. 1777
w Stawiszynie + 24 Kwietn. 1842. – Stanisław z Widawy Wężyk
radca Komissyi wojew. Krak. sędzia pokoju + 26 Lipca 1855 lat 77,
pozostawił żonę Salomeę z Rottermundów, syna Leonarda i córkę
Kornelę Gostkowską. – Władysław Wężyk (syn Ignacego i Karoliny
z Kuszlów) ur. 22 Czerwc. 1816 w Toporowie w wojew. podlask. + 15 Lu=
(1848)
tego w Brzozowej w Szlązku prusk., pozostawił ojca, żonę i córkę
(autor, ob. biograf.) – Alexy Wężyk ur. 15 Lipca 1775 w Stawiszynie
wojew. sandomir., wychowaniec szkoły rycerskiej Korpusu Kadetów, r. 1810
dyrektor skarbu departamentu Krak. prezydujący w Komissyi włościańs. w
Krakowie, Senator w. m. Kr. + 10 Stycz. 1848 – Władysław Tomkowicz
syn Apolinusza i Maryi z Wężyków, ur. 1 Czerwca 1849 + 19 Stycznia 1851. –

Pamięci Jana Tomkowicza ur. 28 Grudn. 1843 poległego pod Mie=chowem d. 17 Lutego 1863. (Krzyż żelazny).

L. a. 24. 126. Grób murowany Lebowskich z pomnikiem i herbem (Gozdawa Lebowskich i Wilk Wolffów): Franciszka z Wolfsthalów żona Win=centego Lebowskiego dziedziczka Przemykowa + 29 Marca 1846 lat 55 - położył mąż Wincenty Lebowski z synami: Oswaldem, Stanis=ławem, Franciszkiem i córką Marianną. – Wincenty Gozdawa Lebowski podprefekt depart. Krak. ur. 13 Lutego 1782 w Brusniku + 16 Stycznia 1868 (1868)

Ob. ciąg dalszy 127. Grób murowany rodziny Wodzickich, (z pomnikiem, z her-bami (Leliwą Wodzickich i Prus 3º Książąt Jabłonowskich), z balu-L. a. 25. strадą żelazną:) Józef z Granowa hr. Wodzicki ur. 6 Kwietn.
(rysował Brydak 1866) 1775 + 14 Czerwca 1847, położyła żona Petronella z książąt Jabło=nowskich ur. 1777 + 7 listopada 1859, z synami: Aleksandrem (ur. 10 Lutego 1810 + 27 Września 1853 w Krakowie zostawiwszy syna Ludwika), Henrykiem, Kazimierzem i córką Karoliną hr. Mycielską. (ob. biograf.) — Eleonora z hr. Platerów hr. Wodzic=ka ur. 1826 + 20 Paźdz. 1856 pozostał mąż i 4 dzieci.

L. a. 26. 128. Leon Keller c. k. porucznik ułanów pułku hr. Trani + 24 Września 1866 lat 20 (Grób murowany). przeniesiony do innego grobu natomiast leży: Zygmunt Sarnowski ur. w Dzikowie 11 Sierp. 1836 + 16 Czerwca 1877 w Krakowie

L. a. 27. 129. Grób familijny Westwalewiczów z kapliczką z oknami murowaną w której ołtarzu P. Jezus pod Krzyżem. (Na ścianach blachy me=talowe z trumien z napisami.)

L. a. 28. 130. Antonina z Masłowskich Zakrzewska dziedziczka Zborówka w Galicyi + 8 Maja 1846 lat 44 i córce Józefie + 20 Grudnia 1845 lat 19 – położył mąż i ojciec Ludwik Jan Zakrzewski + 16 Sierp. 1873 lat 84 z 3 synami, (Wiktorem Eustachem i Józefem) (Grób murowany z pomnikiem kamiennym.)

L. a. 29. 131. Ignacy Łętowski + 2 Czerwca 1846 lat 58 i Honorata z Bzows=kich Łętowska + 23 Lipca 1853 lat 62. (Grób murowany z pomni=kiem kamiennym i herbem)

L. a. 30. 132. Balbina z Głębockich Borkowska + 16 Maja 1840 lat 53. (Grób murowany z pomnikiem w kształcie kolumny z krzyżem kamiennym.)

133. Anna z Szyndlerow Kaczmarska obyw. Krak. + 29 Stycznia 1839 lat 24, corka Emilia + i syn Walery + w dzieciństwie – położył mąż i ojciec. (Grób murow. z ciosu, z pomnikiem żelaznym) L. b. 31.

134. Edmundus de Chyszow Romer ur. w Bieździedzy 27 Listop. 1775 + 15 Styczn. 1841 w Krakowie – położyła żona Salomea z Pilińskich z dziećmi. (Sarkofag kamienny z herbem Jelita i napisem Łacińskim. Grób murowany). – Salomea z Pilińskich Romerowa ur. 1793 + 1874 położyła Walerja Romer. L. b. 32.

135. Grob familijny Markiewiczów (murowany z pomnikiem kamiennym i balustradą żelazną): Roman Markiewicz Dr. Filoz. wysłużony Professor Uniwers. Krak. Członek wielu Towarzystw uczonych po 43 letniej pracy w zawodzie nauczycielskim + 22 Września 1841 lat 71, jego żona Marianna z Stradomskich + 4 Marca 1865, lat 82 i wnuk Roman Politalski uczeń Uniw. Krak. + 4 Maja 1838 lat 16. L. b. 33

136. Michael Wotzilka Dr. Med. K. K. östr. Regimentsarzt. gebor. zu Gradiska 1763 + 20 Septemb. 1843; seine Frau Aloisia gebor. Dworzack geb. zu Budweis 15 Janner 1777 + 30 Janner 1844. (Grób murowany z pomnikiem kamiennym i balustradą żelazną) L. b. 34

137. Elżbieta z Laskiewiczów Skotnicka + 4 Lipca 1849. (Sarkofag kamienny na murowanym grobie). L. b. 35.

138. Grób Ciesielskich (murowany z sarkofagiem kamiennym.) L. b. 36.
– Franciszek Ciesielski + 11 Lipca 1846 lat 70 (ob. biograf.) (rysował Bryzdak 1866)
– Bartłomiej Ciesielski + 31 Październ. 1854 lat 74. (rytow. Filippi) (sarkofag ozdobny z krzyżem kamiennym)

139. Grób rodziny Boguszów (murowany z pomnikiem kamiennym Ob. Ciąg dalszy i herbem Półkozic Bogusz ów) – Apolonia (Antonina (?)) z Stojowskich Boguszowa ur. 1772 + 6 Lipca 1849 – Leokadya z Zycieńskich Boguszowa ur. 26 Kwietn. 1823 + 28 Czerwca 1853. (rytow. E. Stehlik) (z krzyżem i herbem w kształcie szaty) (rysow. Bryzdak 1866) L. b. 37.
Wojciech Bogusz (brat Leokadyi) ur. 25 Kwiet 1819 + 10 Czerwca 1838.

140. Zamiejsca Ludwika, Anny, Maryanny, Tomasza i Wiktoryi Schweigerów zmarłym r. 1843 położył ojciec. (Grób murowany z krzyżem kamiennym). L. b. 38.

L. b. 39. 141. Salomea z Zawadzkich 1º małżeństwa Bzowska 2º Gostkowska + 11 Stycznia 1847 lat 77 - położył syn Kazimierz Bzowski. - jej siostra: Józefa z Zawadzkich baronowa Gostkowska + 23 Stycznia 1850 lat 76; obywatelka "rodzinną ziemię i nauki miłująca" darowała piękną bibliotekę Uniwersytetowi Jagiellońskiemu. (Grób murowany z krzyżem żelaznym).

Ob. Ciąg dalszy L. b. 40. 142. Grób Chwalibogowskich (murowany z kamiennym pomnikiem): Kazimierz Nałęcz Chwalibogowski (syn Leona i Józefy z Wasserabów) + 1 Lipca 1847 lat 25 - jego siostra: Józefa z Chwalibogowskich Kellerowa żona c.k. rady sądu lwowsk. + 20 Sierpn. 1848 lat 28. - Leon Chwalibogowski - Leon Keller. (ryt. J. Galli) - Józefa z Wasserabów Chwalibogowska + 29 Kwietn. 1887 lat 91.

Ob. Ciąg dalszy L. b. 41. 143. Grób rodziny Walterów (murowany w kształcie katakomb o 13 niszach sklepionych): Jan Nepomucen Walter kupiec krak. sędzia pokoju ur. 1784 d. 15 Kwietn. + 4 Stycznia 1861 - jego żona: Agnieszka ze Stanowskich Walterowa ur. 1778 d. 20 Stycznia + 11 Kwietn. 1842: synowie Leon, Filip (+ przed 1861), Jan (+), Bolesław. (Ob. biograf.)

Ob. Ciąg dalszy. L. b. 42. 144. Grób murowany ~~[illegible]~~ Zubrzyckich.

L. b. 43. 145. Grób murowany rodziny Cetnarowiczów (z kamiennym krzyżem.) Maryannie córce + 29 Września 1846 lat 19, Antoninie córce + 19 Październ. 1847 lat 13 i innym dzieciom małoletnim położyli rodzice Antoni i Anna Cetnarowiczowie. - Władysław Cetnarowicz urzędnik towarz. ubezpiecz. od ognia ur. 22 Sierp. 1849 + 25 lutego 1895.

L. b. 45. 147. Franciszek Xawery Pfanner + 26 Kwietnia 1865 lat 80 i wnuczka jego Kamilla Żebrawska (córka Tadeusza) + 10 Sierpnia 1854 lat 16. (Grób murowany przy murze cmentarnym z pomnikiem kamiennym).

Ob. Ciąg dalszy. L. b. 46. 148. Grób familii Seifertów (murowany z kapliczką z oknami, wewnątrz płaskorzeźba): Karol Seifert o. m. Kr. + 3 Czerwca 1844 lat 89 - Teresia z Gliaellich Seifert + 18 Listopada 1842 lat 28, położył mąż. - Maria z Majów Seifert + 16 Maja 1835 lat 65, położył syn. - Maria z Mahnow 1º slubu Winklerowa, 2º Seifertowa + 16 Maja 1862 lat 54, położył mąż z dziećmi. - Henryk Schwartz + 13 Wrzesn. 1869 lat 2 miesięcy 11.

149. Grób familijny Jakubowskich (murowany) — Ob. Ciąg dalszy. L. b. 47.

150. Grób rodzinny Kowalskich (murowany z pomnikiem w murze cmentarza): Tekla z Marchwickich Kowalska + 15 Kwietnia 1846 lat 38 — Katarzyna Kowalska + 11 Marca 1850 lat 74 — Stanisław Morawski + 25 Październ. 1853 lat 32. — Ob. Ciąg dalszy L. b. 48.

152. Grób familijny Goeblów. Jerzego Michała Goebla. — L. b. 49.

153. Paulina hr. Małachowska (córka Jana Nepom. hr. Małachowskiego i Rozalii ze Świdzińskich) + 25 Kwietn. 1843. (Grób murowany z krzyżem kamiennym i balustradą żelazną). — Ob. Ciąg dalszy L. b. 50.

154. x. Antoni Bystrzonowski S. T. Dr. dziekan Kapituły Krak. senator w. m. Kr. Członek Tow. nauk. Krak. + 14 lutego 1848 lat 80 (Grób murowany z krzyżem kamiennym — ryt. J. Galli — ob. biograf.) — L. b. 51. (rysował Brydak 1866)

155/a. x. Józef Wincenty Łańcucki S. T. Dr. Scholastyk Krak. Archiprezbit. P. Maryi Kanonik żytomirsk. Kawal. ord. S. Stanisława + 27 Grudnia 1841 lat 86 — L. b. 52. (rysował Brydak 1866)

155/b. x. Ludwik Ferdynand Hasselquist archiprezbiter P. Maryi + 14 Sierpn. 1846 lat 54 — położył brat Teofil Hasselquist podpułkownik b. w. pol. (Grób murowany, z krzyżem kamiennym i balustradą żelazną — ryt. J. Galli) — L. b. 52.

156. Franciszek Tymowski ur. 4 Październ. 1779 + 9 Styczn. 1843 — położyła córka jedyna Emilia Obruczew. (Grób murowany z płytą kamienną i balustradą żelazną). — L. b. 53.

157. Emma córka Adama i Józefy Gorczyńskich) + 17 Stycznia 1846 lat 4. (Grób murowany z kolumną kamienną. (w kształcie kopca z dzikich kamieni i balustradą żelaz.)) — L. b. 54.

158. Grób Mączeńskich (murowany) — Józef Sobieniewski Dr. Fil. i Med. + 3 Maja 1824 lat 63, zamęścia 34 — położyła żona Zofia z Mączeńskich i zięciowi: Franciszkowi Stummerowi + 27 Październ. 1825. — Wojciech Mączeński Kandydat sztuki medycyny Uniw. Krak. + 24 Październ. 1825 lat 22 (syn Wojciecha Mączeńskiego pułkownika milicyi w. m. Kr.) — Jan Fuchs + 21 Kwietn. 1853 lat 24. — Franciszka z Fuchsów Girtlerowa + 16 Wrześn. 1858 lat 81 — Kunegunda Mączeńska + 23 Październ. 1858 lat 40. — Ksawera z Mączeńskich Bugajska + 14 Marca 1859 lat 55. — Zofia z Mączeńskich Sobieniowska + 18 Lipca 1861 lat 96 — Józef Mączeński + 13 Październ. 1862 lat 55 — Marcelli Bugajski (aptekarz) + 25 Grudn. 1869 lat 79 — Ksawera Bugajska (córka) + 16 Lipca 1861 lat 30. — Zofia Mączeńska + 21 Maja 1840 lat 17 — Ob. Ciąg dalszy K. a. 57. (rysował Brydak 1866)

Jakób Mączeński + 15 Grudn. 1840 lat 75 – Józefa z Mączeńskich 1º slubu Dzianotta, 2º Pogonowska + 4 Stycznia 1841 lat 60 – Magdalena z Dzianottych 1º sl. Mączeńska, 2º Mierzejowska + 12 Wrzesn. 1841 lat 96 – Kajetan Fuchs + 8 Stycz. 1844 lat 62 – Aniela z Mączeńskich Fuchs + 12 Stycz. 1846 lat 40 – Maciej Mączeński + 8 Lipca 1847 lat 56 – Barbara z Dzianottych Majnionja + 16 Lipca 1848 lat 77 – Magdalena z Mączeńskich Bartl + 1 Październ. 1848 lat 63 – Piotr Bartl + 10 Listop. 1849 lat 72 – Ignacy Mączenski + 23 Marca 1850 lat 67 – Barbara z Gürtlerów Mączenska + 24 Stycznia 1851 lat 24 – Wiktorya z Mączeńskich Czechowa + 29 Październ. 1852 lat 84 – Kajetan Fuchs + 18 Październ. 1845, lat 14 – Aniela Fuchs + 21 Maja 1846 lat 16. – Elzbieta z Dzianottych Trzcińska + 11 Paźdz. 1858 lat 78.

159. Jan Kanty Krzyżanowski + 25 Wrzesnia 1845 (tablica na grobie – ob. biograf.)

Pas 17. Nr 772. 160. Agneszka z Jachimskich 1º slubu Warata, 2º sl. Styczenska + 19 Wrzesnia 1841 lat 45 – położył mąż Jan z 2 synami Felixem i Karolem. (Krzyż żelazny)

Pas 17. Nr 770. 161. Maciej Książe Jabłonowski + 19 Lutego 1844 lat 86. (Grób murowany, z kamieniem i żelazną balustradą.) (ob. biograf.)

Pas 17. Nr 769. 162. Emilia z Tańskich Frylska + 6 Lutego 1856 – położyły dzieci. (tablica marmur.)

Pas 17. Nr 768. 163. Maria Apolonia Krauss, geborne Kraußchaar, k.k. Militär-Verpflegs-Verwalters Gattin, gebor. zu Hohenbach in Galizien d. 18 Juli 1820 + 25 Mai 1851, Mutter von 5 Kindern. (Krzyż kamienny)

Pas 17. Nr 766. 164. x. Hipolit Wilant Kaznodzieja Katedr. Krak. nawrócon z P. M. + 14 Wrzesnia 1851 lat 54 – położyła krewna Rozalia z Brandyszewskich Choroszewiczowa. (Krzyż żelazny)

Pas 17. Nr 765. 165. Wincenty Choroszewicz urzędnik Rzeczyp. Krak. + 28 Maja 1835 lat 58 – jego żona: Rozalia z Brandyszewskich Choroszewiczowa + 17 Maja 1864 lat 79 – położyła córka Karolina Friedleinowa. (Krzyż żelazny).

Pas 17. Nr 764. 166. Wiktorya z Teleżyńskich 1º slubu Hübnerowa, 2º sl. za Chorbaczewskim sztabskapitanie ross. + 16 Kwietn. 1851 lat 28. (Krzyż żelazny).

167. Franciszek <u>Kluger</u> Kupiec + 11 Wrześn. 1849 lat 44 – położyła żona z dziećmi. (Krzyż Kamienny). – Szkaradkiewicz + Pas 17. Nr. 763.

168. Franciszek Xawery <u>Tomkowicz</u> szambelan dworu polsk. ur. w Białopolu na Wołyniu d. 12 Stycznia 1766 + 9 Czerwca 1843 w Krakowie, dziedzic Kobiernic (herbu Przyjaciel) – jego żona: Józefa z Urbanowskich Tomkowiczowa, ur. na Wołyniu + 21 Sierpn. 1858 lat 82 (herbu Prus 1mo) – położyli synowie Henryk i Apoloniusz oraz wnuczka Józefa Kamocka. (Grób murowany, z Krzyżem Kamiennym i herbami). Pas 17 Nr. 761.

169. Grób rodziny <u>Kremerów</u> (murowany z Krzyżem Kamiennym i balustradą żelazną): Józef Kremer obywatel ur. 21 Grudnia 1769 + 14 Maja 1848 – jego 1a żona: Anna z Erbów Kremerowa ur. w Karlsbadzie 1769 + tamże 7 Sierpnia 1828 – jego 2a żona: Elżbieta z Utzów Kremerowa ur. 1780 + 4 Kwietn. 1843. Pas 17. Nr. 759.

170. Józef Kremer o. m. Kr. + 11 Sierpnia 1850 (po pożarze Krakowa d. 18 lipca 1850) lat 49 – położyła żona z dziećmi. (Krzyż Kamienny) Pas 17. Nr. 758

171. Ludwika Soubiran ur. w Akwizgranie d. 26 Maja 1773 + 31 Styczn. 1842. (Krzyż Kamienny ozdobny z żelazną balustradą). Pas 17. Nr. 757.

172. Tekla z Rebzamenów Resch + 31 Maja 1854, lat 38, jej córka 6letnia Klementyna + 31 Marca 1848. (Grób murowany z kolumną i aniołem Kamiennym) (sculp. P. Eutele) Pas 17. Nr. 756.

173. Ludwika Glück ur. 1850 + 1 Kwietn. 1851. (Krzyżyk Kamienny) Pas 17. Nr. 755

174. Franciszek <u>Nowakowski</u> obywatel z Galicyi + 25 Marca 1851 lat 74 – jego żona: Tekla z Piotrowskich Nowakowska + 29 Sierpnia 1849 w Tarnowie, położyły dzieci. – Katarzyna z Nowakowskich Dulębowska + 9 Październ. 1857, lat 50 (córka), położył mąż. (Grób murowany z Krzyżem Kamiennym i balustradą żelazną – sculp. J. Galli)

175. Jan Swieceny ur. 11 Paźdz. 1847 + 6 Grudn. 1849 (tablica marmurowa) Pas 17. Nr. 753.

176. Rudolf Wenda geb. 29 Juli 1864 + 7 August 1864. (Krzyż Kamienny) Pas 17. Nr. 752.

177. W. S. Demljanowicz podporucznik pułku 10 55. Księcia Pruskiego + 30 Julia 1849 lat 30. (Krzyż Kamienny z armaturą i napis rosyjski). (scul. J. Galli) Pas 17. Nr. 751.

178. Monika <u>Łaniecka</u> + 11 Marca 1847 lat 61, przez lat 40 nauczycielka – położyły uczennice. (Krzyż Kamienny z żelazną balustradą – sculp. J. Galli.) Pas 17. Nr. 750.

179. Jan Nepom. <u>Głowacki</u> profesor malarstwa w Akademii Krak. ur. 1802 + 1847. – położyła żona z 2 dzieci. (Tablica marmur.) (Ob. biograf.) Pas 17. Nr. 749.

Pas 17. Nr. 748. 180. Adam Siedliski obywatel Król. Polsk. + 8 Listop. 1840 wieku 52 (pomnik z urną).

181. Stanisław Jankowski nauczyciel prywatny + 9 Maja 1847 lat 44 – położyła żona Emilia z Łgockich z dziećmi Bronisławą, Aleksandrą i Leokadyą. (Krzyż Kamienny). (fecit J. G.)

182. Kaźmierz Marciszowski + 11 Grudn. 1842 lat 60 – żona tegoż Helena z Sokulskich mistrzyni Instytutu wychowania + 17 Czerwca 1847 lat 60. (Grób murowany z napisami.)

183. Apolonia z Skórzewskich Kamocka + 27 Maja 1845 – położyły matce Marianna i Ludwika Piotrokońskie. (Pomnik z urną).

184. Karol Suchodolski obywatel obw. tarnowsk. + 4 Kwietnia 1848 lat 61. (Krzyż Kamienny).

Pas. 17. Nr. 739. 185. Andrzej i Tekla z Mateckich Auerowie +. – Aniela z Auerów Bogdańska + 23 Grudn. 1844 lat 41. – Jan Auer + 20 Maja 1844 27 lat. (Ob. biograf.) (Krzyż żelazny z balustradą żelazną)

186. Grób murowany z balustradą żelazną.

187. Franciszka z Smolińskich Bogusławska wdowa po mecenasie sądu najwyższej instancyi Król. Pol. + 22 Sierpn. 1846 – położyły dzieci. (Pomnik Kamienny.)

188. Maxymilian Fabrycy ur. 29 Maja 1864 + 14 Lipca 1864.

189. Wojciech Majer Dr. Praw, Prezes trybunału + 6 Września 1861 lat 56 – położyły dzieci. – Emilia z Friedleinów Majerowa + 20 Grudnia 1842 lat 34. (Pomnik w kształcie piramidy.) (ob. biograf.)

190. Karolina Łukawska + 19 Lutego 1852 lat 11. (Kolumna z postacią N. P. M. Kamienna)

191. Antonina z Łętowskich Pszczetowa + 30 Styczn. 1846 – położyły dzieci. (Piramida Kamienna).

193. Krzyż marmurowy z oderwanym napisem.

194. Marie Zambaur gebor. Gaugust + 4 October 1862. (Tablica Kamienna)

195. Seweryn hr. Zborowski + 30 Kwietn. 1846 lat 66, położyła żona i dzieci. (Grób murowany, z piramidą Kamień.)

196. Roman baron Konopka ur. 7 Marca 1829 w Biskupicach + 29 Lutego 1848. (Pomnik Kamienny)

Pas 17. Nr. 726. 197. Katarzyna z Grabowskich Brzezańska + 20 Sierpn. 1846 lat 27. – Marya z Starzyńskich Brzezańska + 1 Sierpn. 1852 lat 22 – położył mąż. (Krzyż żelazny).

198. Theodor Nalepa gebor. 10 April 1853 + 18 May 1861. (Krzyżyk żelazny). Pas 17. Nr. 725.

199. Floryan Straszewski ur. w Kormerzowie 1766 + 2 Marca 1847 – położył brat Józef Straszewski. (Sarkofag kamienny z herbem i balustradą żelazną). (Sec. J. Galli) (ob. biograf.) (herbu Radwan)

200. Johann Edler von Severus + 1856 und dessen Bruder Carl Ottavio + 1859 (Krzyż kamienny z balustradą żelazną)

201. Anna Ruziczka + 31 December 1847. (Krzyżyk kamienny.)

202. Karol Wojciechowski + 25 Czerwca 1845 – Marianna Wojciechowska + 18 Styczn. 1859. (Kolumna kamienna z krzyżem). – Józefa z Wojciechowskich Nowakowska + 30 Grudn. 1862 lat 47.

203. Bartłomiej Żebrowski + 12 Październ. 1844 lat 65 – położyła żona Julianna z Filipów. (Grób murowany, Krzyż żelazny.)

204. Karol Thiemer kupiec + 4 Kwietn. 1854 lat 39 położyła żona (2ga) Emilia z Gullmanów. – Febronia z Freutlerów Thiemerowa kupcowa krak. + 12 Marca 1846 lat 23. (Grób murowany z krzyżem i balustradą żelazną).

205. Francisca Jos. Maria Kreutzer Tochter des k.k. Oberlieutn. 54 Lin. Inf. Reg. geb. 15 Jänner 1842 + 28 April 1846 – Carl Rudolph Emil Kreutzer geb. 2 Jenner 1851 + 25 April 1851 – Ludwig Joseph Karl Kreutzer geb. 19 August 1845 + 14 August 1846. (Grób murowany z krzyżem kamiennym.)

206. Carl von Schmeling k.k. Feldmarschal Lieut. Ritter des russ. St. Annen Ordens, Truppen Divisionair und Inhaber des 29 Infant. Regim. gebor. zu Schleswig 18 Octob. 1776 + 7 Mai 1847. (Piramida kamienna.)

207. Marianna z Fachinettych Obrzyńska ob. m. Kr. + 2 Sierpn. 1843 lat 56 – położyła córka. (Krzyż żelazny).

208. Marya z Jenikowskich Kozłowska + 17 Czerwca 1841 lat 55, matce Wincenty i Małgorzata [redacted] z Pstrusińskich Kozłowscy – Bronisławie córce, Maryi córce + 1846. (Krzyż kamienny.)

209. Marianna z Górskich Stawińska + 27 Paźdz. 1843 lat 63, położył mąż z dziećmi. – Julianna z Stawińskich Piwowońska + 17 Styczn. 1829 lat 25. (Krzyż żelazny.)

210. Grób rodziny Steskalów (murowany z żelaznym krzyżem i balustradą drewnianą): Błażej Steskal o. m. Kr. + 3 Grudn. 1859 lat 72 – jego żona: Regina z Górskich Steskalowa + 19 Sierpn. 1852 lat 60 – Bronisława Muszyńska + 14 Listop. 1857 lat 19.

211. Anna Paulina Fierlich geborne Münnich + 6 August 1851 Lebensjahr 65 – ihre Enkelin: Camilla Peschkettl geb. 10 März 1836 + 23 May 1853. (Krzyż kamienny) Pas 17. Nr. 707

212. Helena Merkl + 30 Stycz. 1854. (Krzyż Kamienny.)

213. Józef Zouffal c. k. Komisarz dróg + 17 Lutego 1857 lat 65 – położyła żona z dziećmi. (Pomnik Kamienny w kształcie piramidy).

214. Georg Eberle k. k. Feldmarschal-Lieutenant, Stadt- und Festungs Comendant, Comandeur des Ordens der würtemberg. Krone, des Baaden: schen Zähringer Löwen und des Churhessischen Löwen + 4 Jänner 1855 im 68 Jahre. (Sarkofag Kamienny z herbem: Dzik, z balustra: dą żelazną.)

215. Barbara Brosch gebor. Hawranek aus Reichenau in Böhmen + 19 Juli 1855 im 54 Lebensjahre. (Krzyż żelazny).

Pas 17. Nr 700. 216. Piotr Mirowski ob. m. Kr. + 24 Grudn. 1854 lat 23 i Michał Mirowski + młodo 1832 – położyli rodzice Teodor i Maryanna Mirowscy. (Krzyż żelazny.)

Pas 31. Nr 1162. 217. Adele Obauer Majors-Tochter geb. 4 October 1842 + 25 Mai 1856. (Krzyż Kamienny) |: wchodząc na cmentarz z prawej strony:|

L. a.

1. Katarzyna Kwiatkowska + 21 Listopada 1840 lat 32. L. a. 1.
(Kapliczka drewniana na słupku po ~~lewej~~ prawej stronie przy wejściu
zburzona r. 1880.

<u>108.</u> Grób familii Goreckich (grób murowany z Krzyżem kamiennym) Ciąg dalszy
Amalia Gorecka + 12 Maja 1866 lat 19 – Karol Gorecki ob. m. K. L. a. 2.
ur. 1813 + 21 Lipca 1865 – tegoż żona: Marianna z Szydłowskich
Gorecka ur. 1817 + 8 Sierp. 1879 – Agnieszka z Goreckich Mikeske
+ 14 Kwietn. 1877 lat 26.

6. Julia z Siemońskich Romiszowska + 1 Styczn. 1854 – tablica kam. L. a. 6.

11. Eufrozyna z hr. Moszczeńskich jeneratowa Kruszewska ur. na L. a. 11.
Ukrainie d. 13 Czerwc. 1824 + 28 września 1883. (Krzyż żelazny)

14. Józef Cerbe ob. m. Kr. + 1 Styczn. 1867 lat 86 – tegoż żona: Zuzanna L. a. 14
z Ładów Cerbe + 24 Lipca 1867 lat 76 położył syn i córki – Józef
Cerbe ob. m. Kr. + 29 Paźdz. 1880 lat 66. – Kalixta z Ćwiklińskich
Batucka + 17 Lutego 1877. (Grób murowany z płytą)

<u>118.</u> Grób Czosnowskich murowany: Wincenty hr. Czosnowski + w Ciąg dalszy
Krakowie; tegoż żona Julia z Sobańskich hr. Czosnowska ur. w L. a. 16
Dziuszynie na Podolu 1828 + 1856 w Paryżu – położyła matka z Hor:
tenzyą z Jełowickich Sobańska (Pomnik gotycki z Matką Boską)

<u>37 i 124.</u> Grób Miłkowskich (murowany): Juliusz Miłkowski + 26 Czerwca Ciąg dalszy
1849 – Stanisław Wolff. + 2 Kwietn. 1877 lat 37, pozostała żona i dzie: L. a. 22.
ci.

<u>125.</u> Grób familii Wężyków (Katakumby): Romuald Gozdawa Gostkowski Ciąg dalszy
właściciel dóbr ziems. ur. 2 Lutego 1812 + 17 Grudn. 1874, położyła żona Korne: L. a. 23.
lia z Wężyków z dziećmi. – Kornelia z Wężyków Gostkowska ur. 15 Wrześn.
1825 + 21 Sierp. 1881 położyły dzieci i wnuki. – Józef z Wielkiej Rudy Wężyk
(syn Franciszka i Felicyanny) ur. 27 Kwietn. + 13 Styczn. 1878 – Marya (córka
Franciszka Wężyka i Felicyanny z hr. Mieroszowskich) wdowa po Apoloniuszu
Tomkowiczu ur. 14 Maja 1820 w Krakowie + 29 Październ. 1886 zostawiwszy
dzieci. – Felicya z hr. Mieroszowskich (wdowa po Franciszku Wężyku Kasztela:
nie ur. 1794 + 8 Styczn. 1836 w Krakowie.

Ciąg dalszy
L. a. 25.

127. Grób Wodzickich: Teresa z Książąt Sułkowskich hr. Henrykowa Wodzicka ur. 1815 + 18 Kwiet. 1889 w Krakowie. — Henryk hr. Wodzicki członek Izby panów austr. posełna sejm, prezes Towarz. rolniczego ur. 2 Grudn. 1813. + 29 Październ. 1884.

Ciąg dalszy:
L. b. 37.

139. Grób rodziny Boguszów (murowany) Henryk z Ziemblic Bogusz Dr. Praw, prokurator b. Trybunału apelac. w Krakowie ur. 1804 + 1867. (W tym grobie leżał także Wincenty Pol, przeniesiony na Skałkę)

Ciąg dalszy
L. b. 40.

142. Grób Chwalibogowskich (murowany) - Leon Keller (syn Franciszka radcy sądu apellac. w Krakowie i Józefy z Chwalibogowskich) wyższy porucznik 13go pułku ułanów hr. Trani, ur. 21 Lutego 1846 + 24 Września 1866, położył ojciec. — Leon Nałęcz Chwalibogowski (syn Kazmierza i Marianny z Czarneckich) ur. w Mikuliniach cyrk. złoczowsk. dziedzic Brzezia i Niegoszowic + 23 Września 1851. — tegoż żona Józefa z Wasserabów Chwalibogowska + 29 Kwietn. 1887 lat 91 — Stanisław Chwalibogowski dziedzic Niegoszowic + 10 Sierpnia 1875 lat 52, położyła żona z dziećmi — Atilla Chwalibogowski syn + 2 Listop. 1884 lat 6. — Excellencya Marya de Ahsa Ablanos Kürth Ghyczy Schwerzenlechner + 11 Sierpn. 1877 lat 56 — Władysław Chwalibogowski dziedzic Brzezia + 27 Marca 1877 — Marya Chwalibogowska + 13 Września 1875

Ciąg dalszy.
L. b. 41.

143. Grób rodziny Walterów (murowany w kształcie Katakomb): Jan Nepom. (młodszy) Walter ob. m. K. ur. 1817 + 16 maja 1882 — tegoż żona: Józefa de Maringe Walterowa + 17 Września 1878 lat 58.

Ciąg dalszy
L. b. 42.

144. Grób Zubrzyckich (murowany): Józef Zubrzycki ur. 1804 + 21 Lipca 1878. — Stefania Zubrzycka + lat 12. — Helena Starzyńska + lat 20.

L. b. 44.

44. Grób rodziny Mciszewskich (1880) (z płytą granitową, murowany: Felix Mciszewski — Kazmierz Mciszewski + 24 Stycznia 1848. — Józefa z Mciszewskich Pokutyńska + 20 Kwietnia 1848 /: zabita od granata :/ — Felix Mciszewski + 14 Marca 1871.

Ciąg dalszy
L. b. 46

148. Grób familii Seifertów (z Kaplicą w której płaskorzeźba niewiasta płacząca.): Teofil Apolinary Seifert kupiec i ob. m. K. + 12 Styczn. 1866.

149. Grób Jakubowskich (murowany): Tekla z Rożańskich (wdowa po Drze Macieju Jakubowskim) + 2 Sierpn. 1859 lat 89 — Ludwik Jakubowski urzędnik Rzecz. posp. Krak. + 15 Sierpn. 1861. tegoż żona Balbina z Żelkowskich Jakubowska + 19 Czerwca 1862 lat 59 — Józef Jakubowski Dr. Med. i Chirurg. b. protomedyk, radca c.k. Namiestnictwa + 16 Marca 1866 lat 70. — Maciej Leon Jakubowski Dr. Med. i Chir. ur. 1778 w Wodzisławiu + 10 Kwiet. 1825 w Krakowie. — Anna z Jakubowskich Orłowska żona Andrzeja Orłowskiego rotmistrza Kawaler. Stanisława Augusta + 29 Lipc. 1848 lat 48 — Maria Bukowska (córka Jana i Zofii z Jakubowskich) + 29 Kwietn. 1864 lat 13. — Ciąg dalszy. L. b. 47.

150. Grób Kowalskich ! Nowszemi czasy ~~[illegible]~~ grób dostał nazwę: Grób Strzeleckich: Stanisław Oksza Strzelecki wiceprezydent m. Krakowa ur. 22 Kwietn. 1821 + 1 Maja 1878, i tegoż żona: Stefania z Kowalskich Strzelecka wiceprezydentowa ur. 1835 + 30. Lipca 1884. — Ciąg dalszy. L. b. 48.

48. Grób Dubieckiego x. Kanonika Krak. bez napisu i znaku.

153. Grób Małachowskich: Cecylia Małachowska córka Jana Nepom. Małachowskiego senatora wojewody i Rozalii ze Świdzińskich + 1875 w Krakowie. — Stanisław hr. Małachowski syn Jana Nepom. i Rozalii ze Świdzińskich, ur. 1798 żołnierz w pol. 1830 i 1855. 1856, ozdobiony krzyżem wojsk. wygnaniec + 22 Lutego 1883 w Krakowie. — Ciąg dalszy. L. b. 50.

— Józef Sielawa ur. 19 Marca 1844 + 27 Czerwca 1873 (z tablicą) L. b. 55.

157. Grób Męczeńskich (w rogu między K. a. i L. b. pasami). Filip Brus Pokutyński architekt, były Prof. Architektury, członek Tow. nauk. ur. 1830 + 28 Października 1879, położyła żona z dziećmi. — Wawrzyniec Sosowiński Ob. Pr. Dr. Dziekan i Prof. Członek Tow. nauk. Adwokat + 14 Grudn. 1850 lat 52, położyły dzieci. — Józef Schreiber + 13 Czerwc. 1849 lat 86 — Katarzyna z Czechów Schreiberowa + 13 Grudn. 1854. — Ciąg dalszy. K. a. 57.

274. Grób rodziny Janów Wentzlów: Marianna z Hallerów Wentzlowa ur. w Krakowie d. 23 Marca 1796 + 4 Lipca 1880. — Ciąg dalszy. K. a. 60.

K. a. 62. — ~~[illegible]~~ Wicio i Ancia Sielawy dzieci + (napis na skale)

K. a. 63. — Lebrun Maria lat 25 + 18 Lipc. 1879.

K. a. 67 — Tekla z Seberczyńskich Müllerowa wdowa po weterynarzu w. pol. ur. 8 Wrześn. 1802 + 22 Kwietn. 1887. (zwyczajny)

K. a. 72. — Edward Bazan ob. m. Kr. ur. 1795 + 10 Paźdz. 1853 (Krzyż)

K. a. 73. — Werner Emilia + 25 Czerwca 1879 lat 74. (grób zwykły.

Ciąg dalszy K. a. 77. 268. Symonowicz Klotylda (Klementyna) + 27 Czerwca 1869 lat 26.

K. a. 80. — Kalixta z Jędrzejowskich Hałatkiewiczowa ur. 1 Wrześn. 1829 + 16 Maja 1855. (napis na skale)

Ciąg dalszy K. a. 82. 264 Grób familijny Hanowiczów (murowany): Jan Żebrowski + 28 Lutego 1867 lat 79. — Teresa z Hanowiczów Żebrowska + 22 Stycznia 1878 lat 66.

K. a. 90. 91. — Marya z baronów Stelzhamerów Czyrniańska (żona profesora) + 6 Stycz. 1867 lat 32. — Czyrniański Bolesław + 31 Maja 1874 lat 10.

K. a. 92. — Karol Hayderer zastępca prokuratora ur. 22 Marca 1841 + 26 Kwietn. 1868.

K. a. 93. 94. — Paweł Filippi rzeźbiarz + 10 Stycz. 1860 lat 54, tegoż żona Elgbieta z Müllerów Filippi + 31 Lipca 1875 lat 68.

K. a. 96. — Henryk Kossowski profesor rzeźbiarstwa w szkole sztuk piękn. członek akademii ~~[illegible]~~ berlińskiej + 10 Wrześn. 1878 lat 63. (płyta z medalionem)

K. a. 98. — Rudolf Loserth Stathaltereirath, Vorstand der Rechnungsabtheilung + 9 März 1873 im 72 Jahre.

K. a. 101. — Anna z Graischützów Balzarowa żona radcy sądu kraj. ur. w Drezdnie 9 Kwietn. 1830 + 26 Kwietn. 1878 i jej dzieci: Emil ur. 25 Wrześn. 1856 + 9 Wrześn. 1879, Maria ur. 27 Marca 1861 + 1 Lipca 1880, Joanna ur. 25 Lutego 1866 + 9 Marca 1885. (pomnik)

Ciąg dalszy: K. a. 105. 252. Grób Jennych i Johnów: Henryk Jerzy Wilhelm Jenny ur. 1813 + 7 Lutego 1883.

Ciąg dalszy K. b. 106. 251. Grób Wysockich murowany (z tablicą na ścianie:): Franciszek Wysocki (rzeźnik) +, Józefa z Fitzów Wysocka + Teressa Fitz + Julia z Wysockich Hankiewiczowa + Julcia i Hilarcio Hankiewicze (dzieci) +, Karolina z Kasparków Fitz + (tablicy dziś niema)

250. Grób Nowickich (murowany z figurą Matki Boskiej): Jakób Nowicki ur. 24 Lipca 1800 + 20 Maja 185., tegoż żona: Elżbieta z Niedzielskich Nowicka ur. 19 Lutego 1816 + 10 Sierp. 1869; tejże matka: Katarzyna z Jasińskich Niedzielska ur. 25 Listop. 1767 + 11 Listop. 1862; tejże wnuczek Zygmunt Nowicki + mając 1 rok. — Ciąg dalszy K. b. 107.

249. Grób Kieresów (murowany): Antoni Kieres Magister chirurgii i akuszeryi + 2 Lutego 1865 lat 74. – tegoż syn: Roman Kieres + 15 Marca 1884 lat 59. – córka: Ludwika z Kieresów Pieterkiewiczowa + 13 Sierpn. 1880, położył mąż z dziećmi. — Ciąg dalszy K. b. 108.

— Tadeusz Sobieniowski urzędnik Magistratu Krak. + 11 Kwietn. 1878 lat 57. (Krzyż) — K. b. 111.

246. Grób Wojnów (murowany): Katarzyna z Wojnów wdowa przez 30 lat po Onufrym Popielu rotmistrzu Kawal. narod. marszałku konfed. sandom. + 2 Września 1858 lat 72. — Ciąg dalszy K. b. 112.
245

— Antonina Telesnicka ur. 1806 + 27 Kwietn. 1880, położyły dzieci. (Krzyż) — K. b. 113.

— Felix Michałowski ur. 1827 w Warszawie ob. m. Kr. + 14 Maja 1880 – Teresa Krzemieńska obywatelka m. Kr. + 10 Stycz. 1868 lat 50. (Krzyż) — K. b. 116.

— Grób Tatarczuchów (murowany). — K. b. 118.

237. Grób dawniej Zamojskich (murowany): Stanisław Książe Jabłonowski ur. 10 Marca 1799 w Annopolu na Wołyniu + w Krakowie d. 16 Sierpn. 1878 walecznemu żołnierzowi położyła żona. — Ciąg dalszy K. b. 127.

— Józia Kopffowa ur. 13 Marca 1881 + 14 Czerwca 1888 (pomnik z kamiennym aniołkiem trzymającym wieniec.) — K. b. 131.

— Kassylda z Bilińskich Przyborowska ur. 1837 + 31 Sierp. 1879. — K. b. 131 (b)

— Piotr Burzyński Dr. Praw Prof. Uniwersyt. + 21 Kwietn. 1879 lat 62. — K. b. 135.

231. Ksawery Masłowski syn Franciszka i Julianny z Bielskich ur. 4 Listop. 1829 + 15 Kwietn. 1868 – Florencya (córka Antoniego Masłowskiego i Florencyi) ur. 30 Stycznia 1858 + 31 Sierpnia 1872. — Ciąg dalszy K. b. 139.

— Grób murowany: Majerów. — K. b. 143.

— Grób Stehlików murowany. — K. c. 144.

— Maxymilian Przestrzelski Dr. Med. ur. 1842 + 1868. — K. c. 151.

— Izabella Marya z Stankiewiczów Sapalska + 1 Czerwca 1861 lat 20. położył mąż. (Pomnik z księgą marmurową otwartą), położył mąż. — K. c. 155.

— Zygmunt Stankiewicz + 19 Lutego 1855 lat 19, położyli rodzice. (Pomnik z księgą marmurową) — K. c. 156.

— Antoni Stacherski budowniczy ur. 13 Czerwc. 1829 + 12 Listop. 1861. — K. c. 162.

Ciąg dalszy: K.c. 164. 220. Grób Nitschów: Leonard Nitsch ob. m. Kr. + 9 Sierpn. 1866 lat 65 (jubiler), tegoż żona: Katarzyna z Kremerów Nitschowa + 19 Sierp. 1870 lat 64. – Edward Nitsch ur. 18 Lutego 1837 + 25 Marca 1880.

K. c. 170. – Antoni Grzesicki nadinżynier i naczelnik stacyi Kolei północnej + 5 Grudn. 1867. (Krzyż żelazny z balustradą drewnianą)

K. c. 173. – Franciszek Szpengler radca m. Kr. + 13 Lipca 1871 w Jaworzu lat 53 położyła żona. – Katarzyna z Cepurskich Szpenglerowa + 21 Grudn. 1861 lat 39. (+1871 r.)

K. c. 182. – Edward Cozel Dr. Med. ze Stanisławowa + d. 27 Lutego 1882, dnia 11 po ślubie, lat 29. (napis na skale)

Ciąg dalszy K. c. 190(b) 206. Grób Franciszkanek: x. Tomasz Zakrzewski Kustosz Franciszkanów + 20 Stycznia 1887 – x. Jan Pietrzykowski Kanonik honor. lubelski pleban w Mogile ur. 1822 + 14 Marca 1878 – x. Konstanty Gawroński + 18 Grudn. 1869 autor wielu dzieł religijnych. – x. Józef Godlewski Kanonik Katedr. Krak. ur. 1806 + 30 Listop. 1869.

K. c. 191. – Jan Mikuszewski + 17 Maja 1869 lat 76. Tegoż żona Marianna + 10 Grudn. 1864 lat 78.

K. d. 195. – Antoni Białkowski referendarz Magistratu Krak. ur. 13 Czerwca 1821 + 18 Marca 1881, położyła żona. (tablica)

K. d. 196. – Kajetan Cieszkowski Ćwiek z wojewodz. lubelsk. dowódca oddziału r. 1863 ur. 1826 + 8 Lipca 1877. (tablica)

K. d. 197 i 198. – Jan Vaclaw Kotika rodem z Nove Laky w Čehach + 20 zari 1863 w 68 roce (napis czeski) położyły dzieci, – Cecylia z Malinow Kotikowa ur. we Lwowie + w Krakowie d. 1 Grudn. 1871 lat 31 położył mąż.

K. d. 199. – Klara z Infeldi manželka uřadnika katastral. rozena 1824 + 2 rijna 1865 (napis czeski – Kolumna Kamienna)

K. d. 201. – Karol Boromeusz Pobóg Rutkowski c. k. poborca podatk. ur. 4 Listop. 1822 w Jarosławiu + 20 Październ. 1866.

K. d. 205. – Waleria z Bartynowskich Procnerowa ur. w Krakowie d. 24 Czerwca 1832 + 6 Września 1888 we Lwowie, położył mąż. (tablica na skale)

K. d. 208. – Grób rodziny Jakubowskich (murowany otoczony balustradą żelazną): Maciej Jakubowski Dr. Med. lekarz szpitala S. Ducha ur. w Wiśnicy 19 Lutego 1803 + 11 Listop. 1869, położyła żona. – tegoż synowie: Zenon aktuaryusz sądu powiat. w Tuchowie ur. 22 Grudn. 1836 + 27 Czerwc. 1861; Bronisław adjunkt powiatu Krak. ur. 29 Sierpn. 1839 + 26 Czerwca 1868.

— Karolina Szujska ur. 4 Listop. 1798 + 28 Marca 1857, położyli syn, synowa i wnuk. – Marcin Marya wnuk + 1870 żył 8 dni. K. d. 212.

— Albert Zehnmark gebor. in Leipnik 1805 + 31 Mai 1869. K. d. 213.

— Mikołaj Namszyński assystent budowniczy w Technice ur. 4 Grudn. 1837 + 11 Czerwca 1869. K. d. 214.

— Wojciech Brzanowski ur. 23 Kwietn. 1836 + 18 Marca 1876 (tablica) K. d. 216.

— Grób Platowiczów (murowany): Antonina z Ulrychów 1º śl. Mgińska (żona Onufrego) 2º śl. Platowicz + 17 Maja 1869 lat 70. – Józefa z Kritzlerów żona Platowicza oficyała sądu Krajow. + 2 Stycznia 1886 lat 39. K. d. 217.

— Ludwika z Karasiów Matzke + 23 Lipca 1878 lat 33, położył mąż z 3 dzieci. K. d. 218 i 219.

— Grób Dzwonkowskich (murowany): Anzelm Teodor Dzwonkowski ob. m. Kr. ur. 1763 + 21 Październ. 1850 lat 87 – tegoż żona: Ludwika z Wit=kowskich Dzwonkowska ur. 20 Sierpn. 1787 + 11 Wrześn. 1869 położyły córki Józefa i Ludmiła (przeżyła w małżeństwie lat 41) – Rozalia Ludwika z Dzwon=kowskich Kopycińska ur. 30 Styczn. 1822 + 13 Sierpn. 1880. K. d. 220.

— Emilia z hr. Ossolińskich hr. Krasińska ur. 22 Czerwc. 1790 + 13 Stycznia 1868 (grób murowany z herbami i napisem) położyły dzieci. K. d. 221.

— Michał Sobocki b. radca powiatu Łęczyck. ur. w Łęczycy 29 Wrześn. + 26 Wrześ=nia 1869. K. d. 222

— Leonard Voigt Dr Med. ur. 8 Maja 1808 + 25 Lipca 1880. K. d. 225.

— Grób Jaszczurowskich (murowany): Józef Rawicz Jaszczurows=ki Dr Med. ur. 1820 + 1885. – tegoż żona: Malwina z Niemców Jaszczu=rowska + 23 Październ. 1869 – tegoż córka: Wanda Jaszczurowska ur. 1857 + 1875. K. d. 226.

— x. Alexander Czopek przeor Cystersów w Szczyrzycu + 9 Listop. 1869 lat 53. K. d. 229.

— Władysław Ostrowski podpułkownik artyler. marszałek sejmu pol. 1831 ur. 7 Marca 1790 + 21 Listop. 1863. (Grób murowany z herbem Rawicz i balustradą żelazn.) K. d. 230

— Ludwik hr. Morstin ur. 7 Sierpn. 1782 w Krakowie, żołnierz r. 1809 + 18 Grudn. 1865. (Grób murow. z herbem Leliwa i balustr. żelazn.) K. d. 231.

— Antoni Potocki ur. 26 Kwietn. 1834 + 11 Czerwca 1863. (Grób murow.) K. d. 232.

— Elżbieta z Drachnów Bemowa o. m. Kr. + 11 Marca 1880 lat 80. – Marya z Ma=tasińskich Bemowa + 3 Lut. 1878 lat 29. (Krzyż drewniany) K. d. 233.

— Grób Hoszowskich (murowany): Felix Godziemba Węglenski ur. 30 Sierp. 1814 + 16 Listop. 1869 – Konstanty Moroz Hoszowski Dr Praw, Senator Krak. radca miejski, Człon. Akadem. ur. 5. Kwietn. 1805 + 24 Sierp. 1884 – Alexander Moroz Hoszowski ur. 2 Czerw. 1817 + 27 Czerwc. 1870. K. d. 235.

K. d. 236. — Aniela Geppert + 19 Czerwc 1898 lat 20 (napis na skale)
K. d. 237. — Noakowski Józef b. Kasyer m. Krak. ur. 19 Marca 1808 + 23 Wrześn. 1850 – jego pierwsza żona: Emilia z Buzowskich ur. 24 Czerwc. 1842, pozostało 5 dzieci, położyła druga żona.
= =
E. a. b. 238. — Grób Skoblów (murowany).
E. a. b. 239. — Antoni Sokulski + 5 Wrześn. 1856 lat 44.
E. a. b. 240. — Adam Krzyżanowski + 1851 z dziećmi: Florentyną Brzezińską i Bolesławą.
E. a. b. 242. — Matylda z Rzewuskich Teplowa ur. 26 Grudn. 1846 + 30 Marca 1896 – Bolesław Rzewuski ur. 1844 + 26 Kwietn. 1880 położyła żona z dwojgiem dzieci. (Teraz tu grób murowany Nyczów)
E. a. b. 243. — Belkhar Mahumet + w przejeździe (pod murem bez napisu)
E. a. b. 244. — Grób Furmankiewiczów (murowany)
E. a. b. 247. — x. Piotr Pękalski Dr Teol. Kanonik Strożow Grobu Chrystus. Profes. Uniwers. proboszcz kościoła S. Mikołaja, rektor Kościoła S. Barbary, Członek Akad. + 30 Marca 1874 lat 80.
E. a. b. 249. — Karol Plinta szef biura rachuby, urzędnik lat 30 + 26 Lipc. 1850, lat 82, położył syn. (tablica kamienn.)
E. a. b. 251. — Filip Stoupak ur. na Ukrainie d. 10 Październ. 1840 + 27 Maja 1885 (tablica kam. z napisem francuskim i polskim)
E. a. b. 252. — Eleonora z Zielińskich 1º voto Majkowska, 2º vot. Dąbrowska żona Urzędnika Towarz. ubezpieczeń + 10 Październ. 1884 lat 66. (Kamień)
E. a. b. 255. — Zygmunt Cyrus Sobolewski (syn Ludwika senatora Krak. i Katarzyny Rawicz Gawrońskiej) ur. 1829 + 1882.
E. a. b. 256. — Augusta Franciszka z Stolców Schiwetzowa ur. w Górnym Szląsku d. 25 Sierpn. 1841 + 9 Grudn. 1881 położył mąż z dziećmi. (Krzyż żelazn. z balustradą)
E. a. b. 259. — Grób Budwińskich (murowany): Wacław baron Budwiński tajny radca, prezydent sądu wyższego, kawaler ord. Korony żelaznej ur. 24 Kwietn. 1816 + 17 Sierpn. 1879 (z sarkofagiem kamiennym i herbem: Lew czyli Gryf trzyma pęk liktorski z toporem, zwróconym w prawo)
E. a. b. 260. — Jan Kolankowski ur. 1833 + 29 Kwietn. 1886 (Krzyż żelazny).
E. a. b. 262. — Grób Wiązownickich (murowany): Joanna z Goreckich 1º slubu Heggenberger, 2º sl. Wiązownicka + 7 Lipca 1838 lat 70. – Szymon Heggenberger o. m. Kr. + 23 Maja 1845 lat 41; tegoż syn Maxymilian Heggenberger + 14 Kwietn. 1863 lat 27 (z sarkofagiem kamiennym)

– Anna z Straszewskich Łempicka + 8 Paździer. 1861 lat 95. (płyta kamienna) E. a. b. 263.

– Zygmunt Rolle uczeń Gimnazyum S. Anny ur. 16 Kwiet. 1868 w Kamieńcu podolskim, + 10 Paździer. 1881. E. a. b. 264.

– Władysław Jaworski Księgarz + 1 Listop. 1875 lat 37, położyła żona z synkiem. (Grób murowany napis na skale); tegoż żona Paulina z Fiszerów Jaworska + 1885. E. a. b. 265.

– Grób Gołembiowskich (murowany) . . . . E. a. b. 266.

– Grób Kalwasów (murowany) . . . . E. a. b. 267.

– Grób Janikowskich (murowany z sarkofagiem): Stanisław Janikowski Dr Med. Prof. Członek Akadem. i wielu Towarz. uczon. ur. w Warszawie 1833 + 21 Kwietn. 1881. E. a. b. 268.

– Grób Gronemajerów i Swiądrowskich. (murowany) . . . . E. a. b. 269.

– Grób Żeglikowskich (murowany) . . . . E. a. b. 270.

– Grób rodziny Gołemberskich (murowany z sarkofagiem): Ferdynand Gołemberski ur. 1807 + 1874, położyła żona z dziećmi. – Florentyna z Gołemberskich Dyktarska ur. 1845 + 11 Maja 1876. E. a. b. 275.

– Bronisław Żychliński + 24 Sierpn. 1876 (krzyż żelazny z balustradą) E. a. b. 277.

– Regina z Klugów Englischowa żona radcy dworu ur. 9 Maja 1822 + 5 Marca 1877. (Sarkofag kamienny z herbem). E. a. b. 278.

– Tomasz Gorecki kupiec + 28 Lipca 1887, lat 75 – Amalia Gorecka + 1875 lat 58. – Kunegunda z Brzuskiewiczów Gorecka + 23 Marca 1845 lat 54. (Grób murowany z sarkofagiem.) E. a. b. 279.

– x. Józef Wojtarowicz biskup tarnowski Dr Teol. ur. 1791, wyświęcony 1816, konsekrowany na biskup. 1840 + 31 Maja 1875 (grób murowany z pomnikiem w kształcie kaplicy) E. a. b. 280.

– Adam Słaski wysłużony oficer w. pol. z r. 1812 i 1831 sędzia pokoju ur. 1789 (z ojca Jana i Ludwiki z Dembowskich) + 19 Styczn. 1873 lat 83; – tegoż córka: Anna (córka Adama Słaskiego i Józefy z Dobieckich) Bukowska wdowa po oficerze w. pol. + 4 Październ. 1882 lat 58. (grób murowany) E. a. b. 281.

– Kazmierz Lochmann + 30 Marca 1850 lat 70; tegoż syn Paweł Lochmann +.; – Franciszka Lochmann żona + 15 Kwietn. 1870 lat 70 (tablica kamien. z balustradą drewn.) E. a. b. 284.

– Elzbieta z Rybarskich Ujejska ur. 11 Listop. 1785 + 11 Listop. 1850; Stanisław Rybarski + 27 Czerwca 1863 lat 76; – Wiktorya Rybarska (żona) + 21 Kwietn. 1870 lat 87. (Kamienny) E. a. b. 285.

E.a.b. 286. — Emilia z Jabłońskich Grąbczewska + 16 Paźdz. 1878 lat 66 (kamienny)
E.a.b. 287. — Anna z Lochmanów Kutrzebowa + 23 Maja 1872 lat. 29.
E.a.b. 288. — Juliusz Zawiłski Dr. Med. Docent Uniw. Krak. ur. 1846 + 4 Grudn. 1877.
E.a.b. 291. — Anna z Kownackich Chrzanowska wdowa po Ignacym obywat. Król. Pol. ur. 24 Czerwc 1798 + 2 Styczn. 1885 — Julia z Chrzanowskich Kowalska wdowa po Ignacym Profes. Liceum S. Anny + 6 Listop. 1850 lat 29 (płyta).
E.a.b. 292. — Grób Schwarzów (murowany z galeryją): Florentyna z Pollerów Schwarzowa + 27 Kwietn. 1872 lat 57 — Teresa z Seifertów Schwarzowa ur. 16 Maja 1845 + 26 Lutego 1881.

=

E.c.d. 293. — Grób Wróblewskich (murowany): Szymon Wróblewski Dr. Med. radca m. Krak. + 25 Grudn. 1873 lat 64 położyła siostra Katarzyna. — Maria Wróblewska + 29 Maja 1873, położyła siostra Katarzyna.
E.c.d. 294. — Jan Janiszewski ob. m. Kr. radca Bractwa miłosierd. + 5 Paźdz. 1850, lat 67, położyła córka Magdalena Piazza.
E.c.d. 295. — Marya z Wyrzykowskich Wasilewska + 4 Czerwc. 1876 lat 83 (Grób murowany)
E.c.d. 296. — Grób Piotrowskich (murowany z sarkofagiem i herbem Junosza): Teofil Piotrowski urzędnik m. Krak. + 4 Wrzesn. 1849 lat 51 położyła żona Franciszka z Padów; tegoż synowie: Teofil + 1849 lat 20 i Zygmunt + 1849 lat 18; — Tablica pamięci przodków: Teofil Junosza Piotrowski żołnierz Kościuszkowski obywatel Król. Polsk. ur. 1769 w Województwie Sandomir. + w Olewinie 5 Sierp. 1833; tegoż żona: Tekla z Pawlikowskich + w Olewinie 5 Sierp. 1833 lat 57. — Marcin Pade żołnierz brygady Madalińskiego właściciel dóbr Dręba górna i Wierzchowisk w Król. Polsk. ur. w Górnejwsi w Wielkopolsce d. 11 Listop. 1765 + w Krakowie 20 lipca 1845; tegoż żona Elżbieta z Spielerów Pade ur. w Międzewie w W. Księst. Pozn. + w Krakowie d. 4 Wrzesn. 1836 lat 63, położył wnuk Witold Piotrowski 1881.
E.c.d. 297. — Grób Cyfrowiczów (murowany z grotą ze skały z r. 1876)
E.c.d. 298. — Józef Lochwalski (malarz) ur. 5 Marca 1814 + 2 Lipca 1875 (pomnik kamienny z krzyżem żelaznym i portretem)
E.c.d. 299. — August Cyfrowicz ur. 1790 + 1867. — Elżbieta z Radlingerów Cyfrowiczowa ur. 1814 + 1888. (płyta)
E.c.d. 300. — Grób Rylskich (murowany z sarkofagiem): Kazio Rylski + 1878 lat 6; Stasia Rylska + 1882 lat 12.
E.c.d. 301. — Filippina Karolina z Żabokrzyckich Rożycka ur. 1844 + 1877 (płyta)
E.c.d. 302. — Julia z Zarańskich Strońska ur. 1819 + 27 Październ. 1878, położyła córka. (płyta).
E.c.d. 303. — Zygmunt Szczęśniowski z Radkowic w Król. Pol. + 7 Paźdz. 1878 lat 37 (Grób murowany z pomnikiem na którym lira i pióro, a w górze figura kobiety rzucającej kwiaty.)

— Felix Zaremba żołnierz 2go pułku Krakusów 1831 ur. 1808 + 14 Listop. 1879 E. c. d. 304.
— Kunegunda z Żuławskich Zarembina ur. 1818 + 10 Październ. 1882 (pomnik kamienny)
— Antonina Weis nieszczęśliwa + 11 Grudnia 1879 (grób murowany.) E. c. d. 305.
— Józef Serkowski pensyonowany urzędnik + 4 Kwietn. 1881 lat 58, położyła siostra. (Kamienny) E. c. d. 306.
— Marya z Zarańskich Wilkoszewska ur. 12 Lipca 1812 + 19 Września 1883. (Kamienny) E. c. d. 307.
— Julian Grabowski Dr. Fil. Prof. chemii w Akademii techniczno-przemysł. członek Akademii umiej., Radca m. Krak. ur. 1849 + 26 Lutego 1882, położyła siostra. (Kamienny) E. c. d. 310.
— Wincenty Kaniewski sekretarz Rady administrac. + 30 Sierp. 1849 lat 45, położyła żona z córkami. (Kamienny) E. c. d. 312.
— Jan Strumiłło radca stanu + 13 Listop. 1877 lat 76 (Kamienny) E. c. d. 313.
— Grób Stępińskich i Molików (murowany): Katarzyna z Stępińskich Molikowa ur. 27 Październ. 1848 + 30 Kwietn. 1879. E. c. d. 314.
— Rajmund Wojciechowski + 24 Sierpn. 1843 lat 54 — Jan Friedhuber de Grubenthal ur. 23 Grudn. 1808 + 14 Maja 1879 — Felixa z Perleckich Friedhuberowa de Grubenthal ur. 20 Listop. 1814 + 3 Czerwca 1873. (Kamienne) E. c. d. 315.
— Teressa Dziewanowska wdowa po generale w. pol. + 27 Sierpn. 1849 (Kamienny). E. c. d. 316.
— Juliusz Gablenz ur. 18 Listop. 1823 + 13 Listop. 1881 (Kamienny) E. c. d. 317.
— Stanisław Malicki + 28 Czerwca 1849 lat 45; tegoż żona Magdalena z Hłomnickich 1o vot. Kondratowa 2o vot. Malicka + 28 Lipca 1849 lat 72 (Kamienny) E. c. d. 318.
— Thomas Kritzler Bürger in Krakau geb. 20 October 1802 + 20 August 1849 und dessen Söhne Nicolaus und August. E. c. d. 321.
— Anna z Karwickich Tadeuszowa Walewska ur. 1797 + 30 Czerwca 1881 (Grób murowany z figurą Matki Boskiej.) E. c. d. 322.
— Paulina z Dulembów de Łąki Hejsekowa żona Komisarza wojennego + 20 Styczn. 1881. (Grób Hejseków murowany z nagrobkiem w kształcie kolumny). E. c. d. 323.
— Kazimierz Szechliński (rządca dóbr Potockiego w Łańcucie) ur. 4 Marca 1794 + 12 Marca 1882. (Grób murowany z nagrobk. kamien.) E. c. d. 324.
— Felix Słobnicki oficer konnej artyl. wojsk pol. 1831 Kawaler Krzyża wojsk. właściciel dimanowy, poseł Sejmu austr. 1848, ur. 13 Styczn. 1800 + 14 Marca 1882 (Kolumna Kamienna) E. c. d. 325.
— Grób rodziny Bańkowskich (murowany): Franciszek Bańkowski + 1 Lipca 1858 lat 28 — Karolina z Justów Bańkowska + 29 Listop. 1881 lat 75 — Jan Bańkowski ob. m. Kr. + 15 Marca 1888 lat 48. E. c. d. 326.
— Paulina z Wolbeków Budkiewiczowa + 29 Lipca 1882 (Kamienny) E. c. d. 327.

E. c. d. 328. — Władysław Bożydar Podhorodeński właściciel dóbr w gubern. Wołyńskiej + w Genewie 1883, tu pochowany, położyła siostra Antonina z Podhorodeńskich hr. Olizarowa (Grób murowany)

E. c. d. 329. — Grób Krzywdzińskich (murowany): Stanisław Krzywdziński maszynista kolei Karola Ludwika + 7 Marca 1883 lat 63, położyła żona.

E. c. d. 330. — Teofil Rutkowski marszałek bracławski z Ukrainy + 11 Grudnia 1881 lat 72. (Grób murowany z urną kamienną na kwiaty)

E. c. d. 331. — Franciszek z Ziemblic Bogusz obywatel Król. Polsk. + 27 Grudn. 1882 lat 96 (grób murowany)

E. c. d. 334. — Wadowski Jakób + 22 Sierpn. 1849 lat 36. (z kapliczką drewnianą na słupie)

E. c. d. 336. — Stanisława Piekosińska + 14 Czerwca 1884 lat 28 (Krzyż żelazny)

E. c. d. 337. — Grób familijny Armułowiczów (murowany:) Antoni Kurkiewicz ur. 14 Styczn. 1832 + 8 Styczn. 1878.

E. c. d. 338. — Felix Skarzyński ur. 11 Wrześn. 1842 +... — Anna z Obuchowskich Skarzyńska + 31 Lipca 1881 lat 31, położył mąż. (Grób murowany)

E. c. d. 339. — x. Gustaw Rzeczniewski proboszcz jarociński, spowiednik Wizytek ur. 28 Sierp. 1830 + 20 Czerwca 1883. (Grób murowany z pomnikiem)

E. c. d. 340. — Grób Sióstr Zgromadzenia Nr. Maryi P. Wizytek (murowany z figurą błog. Maryi de Chantal — wystawiony r. 1882)

E. c. d. 341. — Grób Rotarskich (murowany z kamiennym nagrobkiem i balustradą żelazną.) Ignacy Rotarski urzędnik Rzeczypospo. Krak. + 31 Lipca 1852 lat 62; tegoż żona: Maria z Piotrowiczów Rotarska + 19 Lut. 1860 lat 75; ich syn: Józef Rotarski dziedzic Skorczowa w Król. Pol. + 4 Wrześn. 1846 lat 25.

=

A. a. 342: — Grób zakonnic Felicyanek (wymurowany 1889)

A. a. 343. 344. — [redacted] Olrys Heyzmann ur. 1866 + 1878.

A. a. 345. — Stefania Wołyńska tercyarka S. Franciszka + 25 Marca 1840 lat 26 (Krzyż drewniany)

A. a. 346. — Plac gdzie się grzebią Karmelitanki bose z Łobzowa od r. 1882.

A. a. 347 — Grób Czarnuchowskich (murowany).

A. a. 349. — Julia z Papiskich Wojcicka + 24 Marca 1887 — Anna z Liszków Wojcicka + 15 Czerwc. 1888 lat 45, położył mąż. (Grób murowany).

A. a. 352 — Grób familijny Gorzkowskich (murowany).

A. a. 353. — Katarzyna Czapska + 23 Kwietn. 1878 lat 64 (Krzyż drewniany)

— Karol Seidel ob. m. Kr. +1852 (Kamienny) . . . . . . A. a. 355.
— Terenia Czartoryska ur. 12 Sierp. 1871 + 5 Październ. 1884 (Krzyż żelazny) A. a. 356.
— Teodor Kiedrzyński ur. w Fabianowce w Poznańsk. d. 8 Listop. 1813 +26 Marca 1881. (płyta) A. a. 357.
— Józefa z Dulińskich Strzeszewska obywatelka z Poznańsk. +27 Kwietn. 1881 lat 79. (płyta) A. a. 358.
— Agnieszka z Nowakowskich Głowacka +17 Lipca 1881 lat 89, i jej córki: Tekla Głowacka + 18 Lipca 1877 lat 53; i Aniela z Głowackich Wiątek +23 Września 1840 lat 33. (Tablica na murze, grób otoczony balustradą) A. a. 359
— Plac gdzie się chowają Urszulanki od r. 1877 (tablica na murze - grób otoczony balustradą) A. a. 360.
— Antoni Wysocki ur. 28 Kwietn. 1796 na Litwie +17 Maja 1877 (Grób murowany, tablica na ścianie) A. a. 361.
— Władysław Ludwik Anczyc literat +28 Lipca 1883 (Krzyż drewniany) A. a. 363.
— Tekla Anczyc ur. 23 Wrześn. 1836 + 7 Lipca 1877 (Krzyż drewniany). A. a. 364.
— Wincenty Korbel +27 Lipca 1877 lat 74. (Kamienny) . . . A. a. 367.
— Ernest Streit (restaurator) + 1889. . . . A. a. 370.
— Rudolf und Franz Streit (Kinder des Ernest Streit) + 1874 (płyta) A. a. 371.
— Grób familijny Jana i Brygidy Nowaków (murowany z Krzyżem żelaznym) A. a. 373.
=
— Frau Anna Simmersohn geb. in Dresden d. 26 Juli 1858 + 16 August 1874. (Krzyż) A. 1. b. 374
— Stefan Pniejnia Karwowski + lat. 28 (płyta) A. b. 375.
— Felicya ze Stanclów (wdowa po Stefanie Turskim obyw. +31 Sierp. 1841) Turska + 23 Grudn. 1857 lat 52 (płyta) A. b. 378.
— Jan Kanty Turski literat, poprzykrzej walce z losem + 7 Czerwca 1870 lat 37; tegoż żona: Lidia z Filippich Turska + 18 Lipca 1874 lat 38. A. b. 379.
— Grób rodziny Bironów (murowany). . . . . . A. b. 381.
— Elżbieta z Badenich Starowiejska ur. 19 Listop. 1790 + 17 Kwietn. 1853 (pomnik Kamienny na ścianie) A. b. 383.
— Grób Dutkiewiczów i Łabuzińskich (murowany). . . A. b. 384.

A. b. 385. (rysował Brydak 1866) — Mieczysław Bończa Skarzyński właśc. dóbr, oficer w. pol. z r. 1831, ur. 1809 + 1861 położyła żona. (Grób murowany z Krzyżem kamiennym (żelazn.)

A. b. 386. — Grób familijny Dąbkowskich (murowany z Krzyżem i balustradą żelazn.) Agnieszka z Paprockich Dąbkowska + 9 Paździem. 1853 lat 75; tejże córka: Julia z Dąbkowskich Brossard + 14 Stycz. 1870 lat 71; i jej mąż August Brossard ob. m. Kr. + 29 Czerwca 1841 lat 62 — Konstancya z Łakocińskich Dąbkowska + 17 Styczn. 1836 lat 35, pochowana w Kościele paraf. P. Maryi.

A. b. 387. — Teofila z Zaplatalskich Skirlińska ob. m. Kr. żona kupca ur. 1833 + 16 Sierpn. 1871, lat 58, położyły dzieci (3 synów i 3 córki)

A. b. 388. — Agnieszka z Rudzkich Wolańska + 15 Paźdz. 1853 lat 35. — Maria Riedmüller (córka Józefa Dra i Wolańskiej) + w Wiedniu d. 12 Sierpn. 1873 (na cholerę?) lat 16. (Grób murow. z tablic. na ścianie)

A. b. 389. — Zygmunt Felix Dr Praw + 23 Listop. 1877 lat 28. (Kamień)

A. b. 390. — Józef Tamaszkiewicz zastępca nauczyciela gimnaz. ur. w Dziwitowie d. 14 Kwietn. 1832 + 1 Czerwca 1870, położyli wdzięczni uczniowie. (Krzyż żelazny)

A. b. 391. — Leon Leszczyński + 21 Sierp. 1881 lat 25, położyła matka (Kamień.)

A. b. 392. — Rozalia Zaplatalska o. m. Kr. + 13 Maja 1870 lat 71, położyły dzieci. (płyta)

A. b. 393. — Paweł Siwecki ob. m. Kr. + 7 Kwietn. 1870 lat 76; tegoż żona: Katarzyna z Wojcickich Siwecka + 1 Wrześn. 188. lat 77. (Grób murowany Siweckich z Krzyżem żelaznym).

A. b. 394. — Honorata Albina z Wilkoszowic Sarjusz Wilkoszewska + 11 Grudn. 1852 lat 22, położyli córce Awit i Apolonia z Ankwiczów Wilkoszewscy rodzice. (Grób murow. nagr. kamien.) z 6 wierszami rymow. przez ojca)

A. b. 395. — Leon Abdank Dunikowski + 9 Wrzesn. 1853 w Kwiecie wieku (nagr. Kamien.)

A. b. 396. — Elżbieta z Bobrowskich Wielogłowska dziedziczka Gruszowa i Imbramowic + 27 Lutego 1851 lat 48, położyły dzieci: córki Amalia Ruśka, Olimpia Grocholska, Konstanty i Anastazy Wielogłowscy. (Grób murowany).

A. b. 397. — Saturnin Grabania auskultant sądowy ur. 1845 + 8 Grudn. 1869 (Kamien.)

A. b. 398. — Erazm Jarchalski b. urzędnik Komisyi skarbu Król. Pol. + 1 Paźdz. 1869 lat 79 (z Krzyżem Kamiennym)

A. b. 399. — Ludwik Hamuda naczelnik urzędu probierczego w Krakowie + 15 Sierp. 1869 (nagrob. Kamienny)

— Maurycy Drużbacka córka Maurycego, ur. 1863 + 1876 (nagrob. Kamienny, wypukły zapis) A. b. 400.

— Józef Soczyński pułkownik w. p. Komendant milicyi rzeczyp. Krak. Kawaler Krzyża wojsk. i medalu S. Heleny + 1869 lat 80, położył przyja: ciel Juliusz Ozdoba na Mszowie Florkiewicz (pomnik Kamienny na nim szyszak i broń) A. b. 401.

— Teresa z hr. Załuskich Kuszlowa ur. 1794 + 1857. . . . A. b. 402

— Maria Franciszka Wrońska przełożona Kanoniczek S. Ducha de Saxia + 5 Czerwca 1877 lat 50, powołania 26. (Kamien.) A. b. 403

— Anton Gayer von Gayersfeld k. k. Obristlieutenant, Spitals-Commendant geb. 18 April 1803 + 7 April 1869, gewidmet von der Gattin. (tablica na murze) A. b. 404.

— Walerya Filipkiewicz + 27 Listop. 1873 lat. 21. (Kamien.) A. b. 405.

— Wincenty Filipkiewicz ob. m. Kr. + 16 Marca 1868 lat 56. A. b. 406.

— Maria z Gąsiorowskich Filipkiewicz ur. 1819 + 8 Lipca 1887 (płyta) A. b. 407.

— Piotr Studzinski dyrektor muzyki Katedr. Krak. + 19 Kwietn. 1869 lat 43, położyła żona. (Krzyż żelazny) A. b. 408.

— Grob rodziny Gallich (murowany z balustradą żelazną): Leonard Galli rodem z Rzymu, sprowadzony od Króla Stanisława Augusta do Polski, mianowany rzezbiarzem nadwornym Fryderyka Augusta Księcia warszaw. d. 1 Grudn. 1812 + 4 Styczn. 1812 lat 52; tegoż żona Wiktorya z Mo: tarnieckow [?] Galli + 31 Grudn. 1840 lat 76.; ich syn Mikołaj Galli (syn Leonarda) rzezbiarz + 16 Kwietn. 1830 lat 44. — Anna z Szymańs: kich Galli + 7 Lipca 1844 lat 29 położył (pierwszej) żonie Jan Nepom. Galli (syn Leonarda) rzezbiarz z dziećmi: Janem i Antonim. — Apolo: nia z Rogaskich wdowa po Jakubie Żelkowskim urzędniku Król. Pol. + 9 Maja 1849 lat 56. A. b. 410.

— Wawrzyniec Cengler ob. m. Kr. + 26 Sierpn. 1865 lat 72. . A. b. 411.

— Władysław Tadeusz Kisielewski Prof. gimn. + 31 Marca 1882 lat 32 położyła żona z 2 dzieci. (Kamien.) A. b. 412.

— Wiktorya z Tysowskich Otfinowska + 28 Lutego 1868 lat 72; tejże synowa Marya z Filipkiewiczów Otfinowska + 19 Lutego 1868 lat 29, po: łożył syn i mąż. (Kamienny z balustradą) A. b. 413.

— Róża z Rosnowskich Fedorowiczowa + 17 Listop. 1888 lat 22 (Na: grobek Kamienny z klęczącym aniołkiem w płaskorzeźbie) A. b. 414.

— Adolf Meissner ob. m. Kr. żołnierz z r. 1831, ur. d. 5 Styczn. 1813 w Warsza: wie + 30 Maja 1882; tegoż żona Karolina z Ertlów Meissnerowa ur. 20 Marca 1820 + 5 Kwietn. 1886. (Kamienny). A. b. 415.

— Maria z Klugerów Sudorska wdowa po urzędniku Król. Pol. + 20 Czerw. 1857 (Kamien) A. b. 416.

— Johann Gall ur. 28 Paździer. 1815 + 15 Czerw. 1888. (Grób murowany). A. b. 417.

A.i. c. 418 — Franciszek Krumpholz kupiec +1834 (Krzyż żelazny).
A. c. 419. — Grób Dierychów (murowany).
A. c. 420 — Jabłoński Hipolit ur. 1844 + 15 Grudn. 1882.
A. c. 421. — Stefan Oberlender ur. 2 Września 1846 + 28 Czerwca 1873 (grób murow. z krzyżem i balustradą żelazną).
A. c. 422. — Grób familijny Riegerów (murowany z żelazną balustradą: Klara z Hahnów Riegerowa ob. m. Kr. + 7 Września 1858 lat 78.
A. c. 423. — Karol Seidel + 5 Kwietn. 1852, lat 51, położyła żona z 2 córkami Marią i Klotyldą. — Klotylda z Seidlów Wrońska ur. 1831 + 1868 — Wilhelm Hming ob. m. Kr. ur. 1817 + 1877.
A. c. 424. — Józefa z Sontagów Heldowa + 28 Październ. 1830, lat 42 (Grób murowany z pomnikiem żelaznym i balustradą.
A. c. 425. — Brudzyński Kamil + 26 Grudn. 1873 lat 51.
A. c. 426. — x. Alfons Skorkowski Kanon. Katedr. Krak. + 18 Grudn. 1862 (grób murowany z płytą)
A. c. 427. — Maryanna Woźniakowska + d. 11 Maja 1863 lat 7. (Kamien.)
A. c. 428. — Michał Grzesicki + 23 Czerwc. 1883 lat 84.
A. c. 430. — Justyna z Łojowskich Wierciszewska + 26 Sierpn. 1888, położyła córka. (Kamienny)
A. c. 431. — Jan Stoerzer + 1 Lutego 1874 lat 28 (Kamien. z krzyżem)
A. c. 432. — Jerzy Hefelmajer ob. Krak. opuszczony od krewnych i żony + 1 Kwiet. 1834 lat 58, położyli obcy Michał i Anna Kenig. (Krzyż drewniany, zastąpiono innym)
A. c. 433. — Maryanna z Sokalskich Żebrowska + 1 Październ. 1859 (Krzyż żelazny)
A. c. 435. — Jakób Antoni Biande kupiec + 20 Maja 1834 lat 59, położyła żona (Grób murow. z nagr. kamien.
A. c. 436. — Grób murowany Karoliny Silnickiej.
A. c. 437. — Grób murowany Oraczewskiej.
A. c. 438. — Grób Rogozińskich (murowany)
A. c. 439. — Ludomir Bryliński uczeń I klasy gimnaz. s. Anny, syn obywatela z Kamieńca podolskiego + 31 Marca 1874 lat 12
A. c. 440. — Michalina z Sobańskich hr. Giżycka + 30 Czerwc. 1874 lat 85 (Grób murowany)

— Tekla Müller + 17 Listop. 1887 lat 83. . . . . . . A. c. 441.
— Grób Czernych 2 dzieci + 1871 i 1872. A. c 442.
— Alexander Janota Bzowski + 1 Lipca 1836 lat 84; tegoż syn Franciszek Bzowski + 24 Grudn. 1809 lat 31 (płyta) A. c. 443.
— Maria Stanisława Korytowska żona radzy sądu krajow. Krakow. i c. k. Podkomorzego ur. 28 Styczn. 1838 + 14 Styczn. 1884 (płyta) A. c. 445
— Adolf Korczyński + 18 Styczn. 1880 lat 39 i córeczka dziecię + 1876. A. c. 446.
— Theodor Potika geb. 15 August 1867 + 22 Jänner 1871 (Pomnik granitowy) A. c. 447.
— Groby familijne Taronich, Maliszewskich, Księżarskich, Jędrkiewiczów, Cerchów: Jacek Księżarski + 6 Lutego 1862 – Izabella Księżarska + 6 Styczn. 1859 – Stanisław Maliszewski + 4 Grudn. 1867 – Tomasz Maliszewski + 3 Lipc. 1865 – Józefa Maliszewska + 3 Czerwca 1851 – Wacław Cercha + 15 Lutego 1887 – Matylda Cercha + 12 Lipca 1883 – Emilia Jędrkiewicz + 24 Lutego 1863 – Aniela Włodarska + 26 Wrześn. 1858. A. c. 448.
— Ludwika z Denkerów Mazek + 19 Kwietn. 1863 lat 24, postawił mąż. (Kamienny) A. c. 449
— Salomea + 1860 i Karol (+1858) Fintowscy, położyły dzieci (płyta). A. c. 451.
— Ignacy Poraj Madejski ur. 1774 + d. 27 Sierpn. 1823 (żelazny z wazonem i herbem) A. c. 452.
— Elżbieta z Schmidtów Birnbaumowa ur. w mieście Czarnkowie (Wielkopolsk.) d. 16 Listop. 1749 + 28 Październ. 1810. (płyta) A. c. 453
— Marya Bartl ob. m. Kr. + 14 Kwietn. 1875 lat 70 (Kamienny) A. c. 454.
— Józef, Tekla i Anna Galli + 1804, dzieciom rodzice postawili. (Kolumna z aniołkiem). A. c. 456.
— Róża Lewandowska obywatelka z Litwy + 21 Paźdz. 1873 lat 56. (Kamienny) A. c. 457
— Grób Szydłowskich (murowany z piramidą): Anton Krosch Bürger v. Krakau geb. d. 14 Juni 1776 + 17 Januar 1812 – Ewa Kroszowa ob. m. Kr. ur. 31 Oktobr. 1744 + 24 Kwietn. 1810, lat wieku 66, zamężcia 48. A. c. 458.

A. 1. d. 459. ~~1829~~ — Tadzio Gettlich ur. 13 Czerw. 1869 + 22 Sierp. 1872.

A. d. 460. — Andrzej Kowalski kupiec + 2 Lipc. 1813 lat 86, położyła żona Katarzyna z Gadomskich.

A. d. 461. — Antonina Rychelska + 2 Stycz. 1836 w poranku życia, położyła matka Rozalia z Kadłubowskich Rychelska. (Kamienny sculp. S. Galli)

A. d. 463. — Barbara Olearska + 28 Stycz. 1832 lat 32, przy porodzie bliźniąt, położył mąż Konstanty Rejowicz. (Kamienn.)

A. d. 465. — Józef Rychlicki ur. 1809 + 1871 — Kunegunda Rychlicka ur. 1813 + 1888 położyły dzieci. (Kamienn.)

A. d. 466. — Georg Stein k.k. Hauptmann vom 30 Linien Infant. Regim. + 10 Juli 1836. (Kamien.)

A. d. 467. — Grób Gebhardów (murowany): Eva Christine Gebhardt + 5 März 1851 im 72 Jahre.

A. d. 468. — Anna d'Scartazzini ... nata in Svizzeria li 16 ~~....~~ Febr. ... + 21 Ottobre 1837 il consorte eaprim. — Thomas Scartazzini nato in Svizzeria 12 Giunio 1826 + 17 Maggio 1845, presso amante sorella — Anna Clara Redolfi nata 27 Ottobre 1836 in Cracovia + 16 April 1846 grace presso sua cara madre, lasciato suo patre.. (Kamienny)

A. d. 469. — Grób Otrembów (murowany).

A. d. 470. — Heinrich Aebly Richter des Handelssenats des Krakauer Departements, Ratsherr des Canton Glarus geb. d. 21 Mai 1760 + 1 März 1860, vermält im J. 1787 mit Anna Marie Troulpi (Sarkofag kamienny, z figurą kobiety leżącej na urnę, z marmuru białego), położyła żona i dzieci.

A. d. 472. — x. Fortunat Ciechanowski profesor lingw. ur. 1832 w Hłostowie gub. mohilows. + 30 Wrześn. 1882 w Krakowie. (Kamienny).

A. d. 473. — Kazimierz Kralczyński Dr. Med. ur. 15 Lutego 1838 + 29 Czerwc. 1882 położyła żona. (Kamien.)

A. d. 474. — Antonina z Makowskich Strachanowska ur. 1810 + 21 Czerwca 1883. (Kamienny).

A. d. 475. — Antoni Mączyński urzędnik towarz. kred. ziem. w Radomiu ur. 11 Czerwc. 1835 + 7 Sierpn. 1873, położyła żona. (Kamienny)

A. d. 477. — Sofron Tymiński Prof. gimn. S. Anny + 8 Marca 1877 lat 57 (Kamienny)

A. d. 482. — Antoni Bartarinski c. k. Notaryasz w Mielcu + 21 Sierp. 1873. (Kamien.)

— Jan Hess o.m. Kr. + 14 Maja 1868 lat 86 (Kamienn.) A. d. 483.

— Jan Wilhelm Neumann + 29 Listop. 1818 lat 48 (Kamienn.) A. d. 484.

— Grób rodziny Bartlów (murowany): Józef Bartl kupiec, radca m. Krak. ozdob. Krzyżem złotym z Koroną + 11 Październ. 1868 lat 67; tegoż żona Katarzyna z Górskich + 17 Grudn. 1866 lat 56 — Jan Bartl ob. m. Kr. + 25 Grudn. 1875 lat 42; tegoż żona Karolina z Kotschow + 24 Kwietn. 1888 lat 51; ich syn Jan Bartl ur. 24 Listop. 1867 + 30 Marca 1881. — Franciszek de Worlin Zelner Dr. praw + 24 Kwietn. 1879 lat 29 — Teofila Wanda z Zelnerów de Worlin Bartlowa + 28 Czerwca 1888 lat 31. A. d. 485.

— Grób Danków (murowany): Franciszek Danek Dr. Med. lekarz pułkowy + 26 Marca 1884 lat 45 — Jan Danek inżynier ur. d. 21 Lutego 1837 + 28 Marca 1887 w Gródku pod Lwowem. (z 2 fotografiami owalnemi) A. d. 486.

— Jan Błażej Bobrzyński Dr. Med. ur. 1810 + 9 Listop. 1870 (płyta) A. d. 487.

— Szymon Dołęga Jerzmanowski + 11 Marca 1873 lat 39. (płyta) A. d. 488.

— Grób rodziny Zagórskich (murowany): Jan Zagórski sekretarz c.k. Starostwa + 17 Czerwca 1886 lat 65. A. d. 489.

— Apollo Nałęcz Korzeniowski ofiara mosk. męczeństwa, ur. 21 Lutego 1820 + 23 Maja 1869, położyli rodacy (poeta) (Skała z Krzyżem kamiennym) A. d. 490.

— Józef Narzymski ur. 8 Lut. 1834 + 6 Lipc. 1872 (autor dramatyczny) (Grób murowany z Kolumną i wieńcem kamienn.) A. d. 491.

— Karolina z Biernackich Bayerowa ur. 1800 + 6 Kwiet. 1873. A. d. 492.

— Dymidowicz Zygmunt + 11 Kwietn. 1875 lat 41.

— Marya Przynowa ur. 1809 + 15 Sierp. 1873. (akuszerka) (Słup z figurą Matki Boskiej; Kamien.) A. d. 495.

— Wilhelmina z Friedleinów Zawadzińska wdowa po Drze Med. i fizyku m. Kr. + 20 Sierpn. 1873 lat 71, położyły dzieci. (Kamien.) A. d. 496.

— Hermina z Kraftów Rydzowska ur. 1837 + 1873, położył mąż. (Kamienn.) A. d. 497.

— Jan Kanty Kołoński (cukiernik) ob. m. Kr. ur. 24 Paźdz. 1824 + 6 Kwietn. 1888. (Kamien. z Krzyżem) A. d. 498.

— Grób Muszyńskich (murowany): Władysław Muszyński słuchacz IV roku Prawa + 25 Lipca 1867 lat 25. — Bronisława Muszyńska + 14 Listop. 1887 lat 19. — Tomasz Muszyński oficer w. pol. 1831 urzędnik c.k. prokuratoryi skarb. + 3 Czerwc. 1879 lat 73. — Antonina ze Steskalów Muszyńska ur. 1814 + 20 Marca 1889. A. d. 501.

A. d. 504. — Zuzanna Salomon de Friedberg wdowa po c. k. zarządcy dóbr skarbowych + 8 Lutego 1871 lat 78. (Krzyż drewniany)

L. c. a. 506. — Rzeźba dziecięcia dwóletnie + 1874.

L. c. 507. — Grób Śliwińskich (murowany z płaskorzeźbą 2 postaci): Wincenty i Bronisława Śliwińscy małżonkowie + położyły dzieci.

L. c. 508. — Adolf Aleksandrowicz Magister farmacji, Radca miejski, Członek Akademii, ur. 30 Grudn. 1811 + 28 Kwietn. 1875. (Kamien.)

L. c. 509. — Franciszka z Welzlów Janatsch żona radcy c. k. sądu Krajow. wyższ. ur. w Melniku w Czechach d. 3 Grudn. 1801 + 8 Czerwc. 1877. (Kamienny)

L. c. 510. — Andreas Ziemba k. k. Infant. Lieutenant, 40 Regim. geb. 1849 + 1876.

L. c. 511. — Emil Gras le majere Ritter von Klein Grunberg k. k. Infant. Lieutenant. 40 Regim. geb. 1856 + 21 Mai 1880.

L. c. 512. — Eugen Peszka k. k. Oberlieutenant Infant. Reg. 40 geb. 1845 + 1881.

L. c. 513. — Simon Kneserich k. k. Oberlieutenant Infant. Reg. 40, geb. 1839 + 1875.

L. c. 514. — Peter Serenig k. k. Oberlieutenant Infant. Reg. 40, geb. 1833 + 1875.

L. c. 515. — Basilius Niedźwiedzki k. k. Oberlieutenant Infant. Reg. 40 geb. 1831 + 1882.

L. c. 517. — Józef Bichterle o. m. Kr. + 20 Wrześn. 1873 lat 40. (Kamien.)

L. c. 519. — x. Franciszek Bartykiewicz ur. 1840 + 17 Lipca 1875. (Kamien.)

L. c. 521. — Stefan Władysław Zaleski b. urzęd. Warszaw. Tow. Kredyt. wychodźca z r. 1864, ur. 2 Wrześn. 1831 + 31 Styczn. 1876, położyła matka. (Kam.)

L. c. 522. — Piotr Bartynowski (b. prezes Sądu apellac.) ur. 15 Wrześn. 1795 + 22 Grudn. 1874; tegoż żona: Teodora z Kosteckich Bartynowska ur. 2 Listopada 1808 + 6 Czerwca 1883 (Skała z napisami).

L. c. 523. 103. Petronela Latkowska + 1839 (Krzyż kamienny).

L. c. 524. — Józefa z Nowobilskich Zarańska ur. 1835 + 12 Maja 187. — Jadwiga z Czajków Zarańska ur. 1847 + 1 Kwietn. 187. — Stanisław Zarański (urzędnik literat) + 1889 (Kamien.)

Ciąg dalszy L. c. 525. 104. Bronisław hr. Stadnicki oficer b. w. pol. Kawaler orderu Virtuti milit. ur. 22 Maja 1812 + 1 Czerwca 1874. (Grób murowany z pomnikiem)

L. c. 526. — Władysław Jaeckel b. żołnierz polski z r. 1863 c. k. porucznik 7go pułku ułanów + 24 Grudn. 1882 lat 35. (Kamien.)

— Grób Hataúnskich (murowany): Feliks Hataúnski wice mar: szałek rady powiat-myślenic. i notariusz ur. 28 Stycz. 1830 + 21 Sty. 1877 — Kazimierz Hataúnski Dr. ur. 23 Lut. 1864 + 27 listop. 1888. L. c. 528.

— Piotr Drzewiński o. m. Kr. + 1840; tegoż żona Kunegunda + 1885 (Kamień) L. c. 529

— Juliusz Sierzpuntowski + 1875. (płyta) L. c. 530.

— Józef Straszyński Dr. Filozof. (urzędnik Biblioteki uniwersyt.) ur. 1826 + 1876. (Krzyż żelazny). L. c. 531.

— Fryderyk Bolberitz Dr. Med. naczelnik Szpitala wojskowego Krak. Kawaler ord. Filipa W. Ks. Heskiego i Albrechta Saskiego ur. 28 Lipca 1824 + 29 Lutego 1876, położyła żona z synem (Grób murowany z nagrobk.) L. c. 532.

— Grób rodziny Fuchsów (murowany) L. c. 533.

— Adam Kirkor badacz przeszłości Litwy ur. 1819 w gubern. mohilewsk. + 1886 (grób murowany z płytą. L. d.

— Grób Pietraszkiewiczów (murowany): Franciszek Ksawery Nałęcz Pietraszkiewicz ur. 1814, wygnaniec kaukazki + 1887 w Krakowie. — Antonina z Radlińskich Dorożyńskich + na Wołyniu 1876. — Kajetan Górski ojciec + na Ukrainie 1864 — Elżbieta z Zbyszewskich Górska matka + w Cherso: nie 1865. L. d.

— Grób Pajączkowskich (murowany): Jan Nepom. Raczyński ur. 1820 + 28 lipca 1886. — Marya Pajączkowska ur. 1841 + 1887 położył mąż. — Mikołaj Hadaś ur. 1839 + 18 Październ. 1885. L. d.

— Grób Hussów (murowany): Józef Leon Huss były oficer wojsk pol. ur. 1804 + 1875, położyły żona i dzieci; tegoż żona: Nepomucena z Moszydłowskich Hussowa ur. 1813 + 1886 — Zosia córeczka Józefa i Józefy z Łabęckich Huss ur. 8 Kwietn. 1880 w Warszawie + 18 Września 1880. L. d.

— Grób x. Kaczewskiego (murowany): Karolina Penot ob. m. Kr. + 24 Październ. 1884 lat 24. L. d.

L.d. — Grób rodziny Rutkowskich (murowany): Marya z Szewczykiewiczów 1mo Gorecka 2o Rutkowska kupcowa +17 Września 1884.

L. d. — x. Jan Chełmecki Dr S. Teol., Professor, Poseł na Sejm ur. 1816 +17 Listop. 1887. (Grób murowany).

L. d. — Grób Łapińskich (murowany).

L. d. — Grób Kanoników Katedr. Krakow. (murowany)

L. d. — Grób Matusińskich (murowany, okazały): Stanisław Matusiński ur. w Goszczy 1810 + 1860 w Krakowie. — Marya z Tworkiewiczów Matusińska ur. na Zwierzyńcu 1818 + 1886. — Maxymilian syn ur. w Krzeszowicach 1848 + 1878 w Rzeszowie. — Ludwik Wałecki ob. m. Kr. ur. 1818 + 1881 i tegoż żona Karolina z Letkiewiczów ur. 1820 + 1832, rodzicom dzieci położyły d. 5 Maja 1882.

L. d. — Grób Ziembińskich (murowany).

K.

1. Wawrzyniec Soświński Dr. O. Pr. Dziekan i Profes. Członek Tow. nauk. krak. były Adwokat przy Sądach W. M. Kr. + 14 Grudn. 1850, lat 52 – położyły dzieci.

2. Józef Schreiber (kupiec) + 13 Czerwca 1849 lat 86 i jego żona Katarzyna z Czechów + 18 Grudn. 1854 lat 82.

3. Józefa z Zwolińskich Tomaszewska + 17 Marca 1861 lat 24.

4. Jakób Żelkowski urzędnik Królestwa Polsk. + 21 Czerwc. 1837 w Żarkach i tam pochowany, lat 51 – położyła córka.

5. Maxymilian Wentzl kupiec i o. m. K. + 15 Grudn. 1813 lat 63 i jego żona Tekla z Wierzchanowskich + 18 Maja 1841 lat 77 – położyły dzieci: Jan, Antoni, Maciej, Józef, Salomea i Tekla (Grób rodzinny).

6. Balcer Haller kupiec i o. m. K. + 3 Maja 1806 i jego żona Barbara z Morawskich + 30 Września 1844 – położyły dzieci: syn Jan i córki: Helena Mądrzykowska i Maryanna Wentzl.

7. Maryanna z Grochowskich Rutkowska + 2 Maja 1824 lat 37.

8. Franciszek Jabłoński o. m. Kr. + 26 Grudn. 1829 lat 63 – położyła żona z dziećmi.

9. Franciszek B. Mayer farbierz ur. 1774 + 26 Sierpn. 1822 – położył syn wraz z żoną: Antoni i Marianna Mayerowie.

10. Maryanna z Zawadzkich, żona Józefa Hajkowskiego + 19 Maja 1809 lat 30 – położył syn.

13. Brygida z Sokołowskich Pürecka + 28 Lutego 1837 lat 28 – położył mąż.

15. Anna z Russockich Kosińska ur. 1774 + 9 Września 1855 – położyły dzieci.

16. Magdalena z Krymerów Puklizantowa + 11 Styczn. 1816 lat 22 – położył mąż.

17 Franciszka z Kozłowskich Chencińska +22 Marca 1806 lat 46.

18. Chrystyan Schlenkier o.m.Kr. +4 Maja 1818 lat 61 i jego żona Marianna z Myszkowskich +12 Grudn. 1829 lat 70 – położyła córka.

19. Antonina z pierwszego męża Izdebska z drugiego Golikowa lat 66 i jej wnuczka Marianna Świdrowiczowna panna 16 lat, obie od pioruna zabite d. 12 Czerwca 1819.

20. Antoni Niedzielski Dr Med. i Chir., Sztabslekarz w. pol., Członek Tow. lek. warsz. ur. w Krakowie 1794 +23 Kwietn. 1852 – położyły dzieci.

22. Franciska Pollerin geborne Enderin +23 Januar 1825 betrauert vom Ehegatten mit 5 unmündlichen Kindern.

24. Leonora Mayznerowna +28 Lutego 1824.

25. Franciszek Zamojski o.m.Kr. +12 Czerwca 1809 lat 73 – położyło 4 synów.

26. Floryan Studziński +21 Lipca 1826 lat 66 – położyła żona z synem.

31. Tomasz Xiążek +17 Styczn 1832, lat 72 dziad 7 wnuków małoletnich zmarłych Lewkowiczów.

32. Wiśniowski Łukasz obywatel m. K. +9 Styczn. 1822 lat 78.

34. Teresia Hänsler gebor. 1779 + 15 März 1832.

35. Agneszka Baur +1807.

36. Marcin Danielski o.m.Kr. +26 Paźdz. 1821 lat 74.

37. Zofia z Hermanowskich Grygowiczowa +24 Sierpnia 1807 – położyli synowie Karol, Stanisław i Jan.

39. Błażej Sasorski o.m.Kr. +29 Marca 1829 lat 83, położyła żona Helena z dziećmi.

40. Karol Grygowicz z Warszawy +20 Czerwca 1831 mając niespełna 2 lat (z 10 pięknemi wierszemi polskiemi przez matkę)

42. Szczepan Piwowoński +23 Czerwca 1823 lat 46 – położył syn.

43. Szymon Kamieński o. m. Kr. + 1 Czerwca 1829 lat 44, poło=
żyła żona Maryanna z Radomskich.

44 Jan Erdman Dytrych Müller o. m. Kr. + 5 Styczn. 1829 lat
74 i jego żona Teressa z Bermuthów + 29 Listop. 1812 lat 35
– położyli syn Wacław i córka Elżbieta.

45. Ignacy Woźniakowski Dr. Med. i Akuszer. przez 20 lat Profes.
Akad. Krak., Senator, Kawaler orderu austr. + 25 Lipca 1831 na cholerę
lat 52 – położyła żona z 2 synami.

46/a. Michał Mądrzykowski pułkownik Komendant milicyi m. Kr.
Kawaler Krzyża Legii honor. i wojskowego pol. + 22 Maja 1831.

46/b. Filip Nitkowski Kapitan milicyi m. Kr. Kawaler Krzyża wojsk.
pol. + 26 Grudn. 1833.

48. Józefa z Charasińskich Lubowiecka + 16 Kwietn. 1829 lat 55.

49. Elżbieta [illegible] Buchmajerowa + 27 Kwietn. 1808 lat 48.

50. Ludwik Czerwiński dziedzic dobr Kamionki i Unikowa
w Królestwie Polsk. + 30 Październ. 1824 lat 31 – położyła matka.

55. Rozalia z Przybylskich Zzowodzka + 29 Września 1826
lat 78 – położyły dzieci.

56. Anna z Kulczyckich Kosicenska + 28 Lutego 1818 lat 60.

57. Sebastyan Kroquelecki + 12 Marca 1811 lat 54.

58. Zofia z Kowalewskich Kisielewska + 18 Październ. 1833 lat 29.

59. Sebastyan Załuski obyw. Kr. + 2 Lutego 1816 lat 33 – położyła
żona Tekla z Michalskich z 2 corkami.

60. Sebastyan Sandorski + 23 Grudn. 1828 lat 53 – położyła żona.

61. Anna z Parzelskich Gawrońska + 4 Listop. 1841 lat 36 –
położył mąż z 6 dziećmi.

62. Antoni Rożański + 13 Październ. 1820 – położyła żona.

63. Tekla z Szatoniowskich Sendrakowska + 27 Czerwca 1825 lat 21.

65. Bartłomiej Switkowski ob. Kr. + 16 Marca 1823 lat 50 – położyła
żona Franciszka z Kulikiewiczów.

67. Wincenty Łaukowski + 5 Kwiet. 1825 lat 31

68. Walenty Zembaciński + 30 Lipca 1826 lat 26.

69. Katarzyna z Królikowskich Rostafińska + 6 Listopada 1824 lat 28 – położył mąż z 4 dzieci.

72. Maciej Sapeciński o. m. Kr. + 29 Września 1824 lat 60 i jego żona Dorota + 8 Stycznia 1836 lat 82.

73. Eleonora Fantowa o. m. K. + 20 Październ. 1827 lat 36 – położył mąż.

75. Michał Łukiewicz o. m. K. + 9 Września 1842 lat 38 – położy: ła żona z dziećmi.

76. Józefa z Jaziewiczów Zamojska + 28 Październ. 1806 lat 34, zamężna lat 12.

77. Franciszek Zakrzowski + 14 Lipca 1808 lat 78.

78. Bartłomiej Izdebski o. Kr. + 19 Marca 1813 lat 35 – położyła żona Agnieszka z Ruszczyńskich.

80. Jan Kopff + 25 Kwietn. 1832 lat 69 – położyły dzieci.
128. żona: Tekla z Danielskich Kopffowa + 25 Wrześn. 1814 lat 32.

81. Sigismundus Linowski Provincialis Schol. Piar. + 26 Junii 1808, aetatis 71, religionis 53.

82. Jan Nepom. Tomaszkiewicz Kupiec Kr. + 9 Październ. 1825, lat 69 – położyła żona Anna z Kikulinusów.

84. Agnieszka z Robackich żona Marcina Danielskiego + 26 Stycznia 1816 lat 57.

85. Aniela Estreicher (córka Alojzego) + 25 Czerwca 1825, lat 2 i miesięcy 5.

87. Christoph Holzerburg. Girtlermeister in Krakau gebor. 9 April 1770 in Vaihingen an der Enz im Würtenbergischen + 16 April 1812.

88. Antonina z Geppertów Wyszomirska + 1 Kwietn. 1824 lat 33.

89. Błażej Kusmirowicz o. m. Kr. + 16 Maja 1830 lat 54 – położyła żona Maryanna z Stachowiczów.

90. Agnieszka z Danielskich Kapalska + 14 Grudnia 1828 lat 22.,

91. x. Dominik Nonast mansyonarz Kościoła Katedr. pleban Świętego Kościoła + 30 Czerwca 1832, lat 45, Kapłaństwa 21.

150

94. Agnes Piekarska + 3 Juli 1809, alt 51 Jahre.
96. N. Morgenstern + 19 Septemb. 1809 – położyła żona Barbara z Kustowskich.
97. Jan i Jadwiga Skorzkowie – położyli ojcom Augustyn Rayter z żoną Magdaleną r. 1827.
98. Paweł Rutkowski + 16 Lipca 1831 na cholerę, lat 48 – położyła żona Katarzyna z Zwolińskich z 10 dziećmi.
99. Marcin Komenderski + 13 Kwietn. 1829 lat 56 – położyła żona.
100. Switanowskim położyły dzieci 1806.
102. Joanna Leyterowna + 7 Kwietn. 1830, lat 16.
103. Dominik Oesterreicher wysłużony profes. rysunków w Szkole głównej Krak. + 12 Marca 1809 – położyli syn i córka.
107. (ob. biograf.) = Rozalia Oesterreickerowa (żona Dominika) + 5 Paźdz. 1807 lat 46 i 1 miesiąc. (Napis niemiecki)
105. Zuzanna z Lisowskich Wojdałowska + 24 Listop. 1829 lat 31.
106. Jerzy Kalina o. m. Kr. + 23 Listop. 1823 lat 55 – położyła żona z 10 dziećmi.
108. Maryanna ze Struzińskich Popielecka mieszczka Krak. + 29 Grudn. 1806 lat 27.
109. Katarzyna Linowska zakonnica Panien S. Jana + 8 Wrześn. 1809, lat 74, w zakonie 27.
110. Rozalia Głowacka + 4 Kwietn. 1812 lat 54 – położył mąż i syn.
111. Józefa Słaska przełożona PP. Prezentek S. Jana + 12 Marca 1809 lat 37, w zakonie 22.
114. Wiktorya Kwapińska + 13 Styczn. 1812 lat 65, z wnukami.
115. Alexander Łętowski z Łętowa (syn Alexandra stolnika Krak. i Maryanny z Wąsowiczów) + 1806 lat 28.
118. Susanna Helena Andersesky gebor. in Bielitz 28 Dezemb. 1760 + 18 May 1810.
119. Franciszek Xaw. Kondram o. m. Kr. ur. 1777 + 13 Kwiet. 1828 lat 51 – położyła żona Magdalena z Chumińskich.

120. Katarzyna z Starowiczów Kawska + 27 Lutego 1823 lat 40.

121. Szymon Hellmond + 24 Listopada 1804 lat 25 – położyli rodzice Augustyn i Agnieszka Hellmondowie.

122. Magdalena Prastelanka Przełożona Zgromadzenia PP. Prezentek + 6 Sierpn. 1808 lat 63, w zakonie 45, przełożeństwo 27.

123. Petronella z Dobruckich Rogozińska + 22 Sierpn. 1823, lat 46.

124. Józef Füstel urzędnik poczty ces. austr. w Krakowie + 29 Maja 1832 lat 59.

125. Jan Mayxner + 20 Październ. 1806.

127. Jan Knoll o. m. Kr. + 3 Kwietn. 1855 lat 75 – położyła żona Krystyna z Gajdzitzów.

129. Mikołaj Corde Dr. Chirurgii i Akuszeryi, ur. 1745 w mieście Iref w Niderlandzie przybył do Krakowa 1790 + 15 Sierpn. 1821 – tegoż żona Wiktorya z Gadomskich 1° slubu Poncet, 2° Corde + 23 Września 1828 lat 78 – ich córka: Justyna z Cordów Weiss Kupcowa Kr. + 4 Listop. 1831 lat 37 – położył mąż Józef Weiss kupiec. (ob. biogr.)

130. Karolina z Klementów Florerowa + 25 Paźdz. 1826 lat 23 – położył mąż z 4 dzieci.

131. Balthazar Haller o. m. Kr. + 30 Kwiet. 1806 lat 48, w małżeństwie lat 22 – położyła żona Barbara z Morawskich Hallerowa.

132. Elżbieta z Hallerów Pfeifferowa + 8 Kwietn. 1806 lat 54.

133. Rafał Czerwiakowski Dr. Fil. i Med. Prof. Chirurgii, Konsiliarz, archijater Król. + 5 Lipca 1816 lat 73 – położyła żona z 2 dzieci. (Ob. biogr.)

134. Franciszek Gertner kupiec i obywatel Krak. rodem z Berna + 24 Październ. 1827 lat 64 – położyła w dowód przychylności Salomea Staśkowska.

135. Grzegorz Markiewicz o. m. Kr. + 14 Grudn. 1806 lat 77 – tegoż żona Ewa z Rozańskich + 20 Czerwca 1790 lat 70 – ich synowie: Dominik J. K. Markiewicz Dr. Filoz. i Teol. Profes. kanonik inflantski, kanclerz WWDD., proboszcz stobnicki + 19 Kwietnia 1818 lat 60 położył bratu i rodzicom Andrzej Markiewicz archiwaryusz Senatu w. M. Kr.

136. Józef Placer ob. m. Kr. + 10 Kwietn. 1846 lat 75, położyła żona z synami.

137. Antoni Jelonek o. m. Kr. + 17 Marca 1825 lat 43 i tegoż żona
Antonina z Cypcerów Jelonek + 27 Grudn. 1843 lat 53 – poło=
138. żyły córki Wiktorya i Maria – trzecia córka: Julia z Jelonków
Józefowicz + 30 Czerwca 1845 lat 26.

139. Szymon Hegenberger o. m. Kr. + 23 Maja 1845 lat 41 – poło=
żyła żona Joanna z Goreckich z synami Marcellim, Maxymilianem
i córką Marianną.

140. Elżbieta z Duninów Rzuchowskich Kłossowska + 11 Maja 1845
lat 78, wdowa po Walentym Kłossowskim byłym Profes. fizyki Uniw.
Krak. – położyli synowie.

141. Jadwiga z Poznańskich Lubowiecka + 9 Maja 1805 – położyło
2 synów.

142. Wincenty Ferериusz Szaster patrycyusz Krak. (syn starszy Miko=
łaja Fil. i Med. Dra i Barbary Krauzówny, Dr Fil. w Akad. Krak. 1775,
Dr Med. w Bononii, Profesor Anatomii i Fizyologii w Akad. Krak. przez 21
lat, Senator Rzeczyp. Krak. + 17 Pazdz. 1816 lat 59 – położył brat Anto=
ni Szaster Dr Fil. i Med. Profesor Materyi Med. i Farmacyi, Senator.
(ob. biogr.)

143. Stanisław Zarzecki + 2 Lutego 1825 lat 75 – położył siostrzeniec
Tomasz Łącki.

144. Maria Anna geborne von Zerin, Gemahlin des Edlen v. Schindler
K. Krakauer Magistratsrath, + 16 März 1805, 26 Jahre alt.

145. Józef z Błeszyńskich Sałacki + 16 Październ. 1825 lat 44 –
położyła żona z synem.

147. Józef Walter kupiec + 13 września 1832 lat 45 – położyła żona
Antonina z Lowich z 6 dzieci.

148. Marcin Korzeniowski o. m. K. + 29 Marca 1828 lat 39 poło=
żyła żona Anastazya z Sikorskich.

150. Maryanna z Rajskich Gołemberska + 1 Czerwca 1826 lat 26 –
położył mąż Michał.

151. Franciszka z Borych Kamińska ob. Krak. + 4 Września 1825,
lat 33, położył mąż. (tablica kamienna w murze)

152. x. Tomasz Ryszyński + 24 Wrześn. 1809, lat 78.

153. Marcin Golik + 4 Listop. 1807 lat 49 i tegoż syn Józef + 16 Lut. 1810
lat 18. (tablica)

154. Antonina z Szczygiełskich 1º ślubu Glogierowa 2º ol. Knollowa + 28 Lutego 1844 lat 58 – położył mąż Jan Knoll z 6 dzieci.

155. Ludwik Będziszewski Komornik sądowy m. K. + 2 Czerwca 1844, lat 35, położyła żona Józefa z Opoczyńskich z 3 dzieci.

156. Anton Maruszka + 1804 im 68 Jahre. (tabl. kamien. w murze)

157. Tadeusz hr. Morski Kawaler orderów polsk. poseł przy dworze hiszpańsk. + 1 Września 1825, lat 73.

158. Fryderyk Tapfert o. m. Kr. + 30 Wrześn. 1844 lat 67 – położyły dzieci.

159. Wincenty Kustowski ob. Kr. + 8 Marca 1806 lat 27 – położyła żona Karolina z Magielańskich. (tabl.)

160. Antoni Grudziński + 27 Marca 1826 lat 44 – położyła żona Maryanna z Grzybowskich.

161. Apolonia z Lubowieckich Bursikowa + 15 Stycznia 1803 (pochowana pierwsza na tym cmentarzu) – (tabl. marmur. na murze od połudn. strony)

162. Wiktorya z Staneckich Erberowa + 17 listopada 1811 lat 20.

163. Józefa Haller + 26 Januar. 1807 miała lat 19.

164. Krystyna z Słomskich Dowgiałłowa + 13 Maja 1847 lat 63.

165. Wojciech Maślak ob. Kr. + 24 Styczn. 1861 lat 41, położyła żona z 4 dzieci.

166. Tablica marmurowa czarna na niej herb o 4 polach: i i 4 bóbr wspięty. 2 i 3 trzy róże ⁰₀ z dewizą: Memoriae et merito, – (bez napisu innego)

167. Monika Müller + 15 Grudn. 1847 lat 74.

168. Ferdynand Kuhn + 7 Kwietn. 1847 lat 47 – położyła żona z 3 synami.

169. Joanna z Grzybowskich Rogowska + 28 Sierp. 1847 lat 34 – położył mąż z 7 dzieci.

170. Szymon Zbroja + 3 lutego 1830 lat 60 – jego żona: Helena z Grochów + 21 Października. 1821 lat 53 – położył syn.

171 Jan Nepomuc. Wiktor + 3 Czerwca 1807 lat 56 (pomnik marmurowy w ścianie)

172. Joanna z Gajewskich Liskiewiczowa + 1 Maja 1821 lat 29, położył mąż.
173. Antonina z Drozdzyńskich Gutkowska + 14 Grudn. 1826, lat 23, położył mąż z córką.
174. Łukasz Gurski + 8 paźdz. 1821 lat 64 – jego żona Petronella + 17 Sierp. 1828 lat 86 obw. Krak.
175. x. Jakób Kmita Kanonik, proboszcz w Chechle + 30 Kwietn. 1807 lat 57 – i jego siostrzenica: Wiktorya z Wyczałkowskich Nazpierkowska + 18 Kwietn. 1809 lat 38 – położył przyjaciel Maciej Kossowicz 1809.
176. Jan Żygliński + 18 październ. 1823 lat 62 – tegoż syn Ludwik + 1812 mając lat 6 – położyła żona i matka.
177. Jakób Petruszka + 1828 – i jego żona Anna z Handzlów + 1804. – położył syn.
178. Maryanna z Hercaków Rogoska + 17 Czerwca 1832 lat 34 – położył mąż.
179. Maryanna Niedzielska + 16 Lutego 1828 – położył syn.
180. Magdalena z Chrzyścieńskich Szczerbieńska + 22 Czerwca 1823 lat 43.
181. Felicyana Woźniakowska + 17 Październ. 1823, lat 14.
182. Ignacy Lewiński Kupiec + 11 Październ. 1807 położyła żona.
183. Franciszka z Nonastów Herzokowa + 3 Styczn. 1843 lat 68 – położył syn.
184. Amant Hercog + 25 Lutego 1824, lat 70.
185. Kataryna z Świderskich Gorecka + 30 Paźdz. 1843 lat 61.
186. Bazyli Kozakiewicz + 7 Kwietn. 1844 lat 36 – położyła żona Antonina z Kühnlów z córką Julią. – Antonina z Kühnelów Kozakiewicz + 28 Lipca 1846 lat 27.
194.
187. Andrzej Czaputkiewicz o. m. Kr. + 20 Wrzesn. 1841 – położyła żona z dziećmi.
188. Antoni Słoniński Dr. Med. fizyk okręgu m. Kr. + 11 Sierp. 1843 lat 36 – położyła żona Tekla z Bochenków.
189. Stanisław Skupniewski i Ferdynand Zabłocki – położyła ich żona 1844.
190. Wojciech Knawiakowski + 16 Wrzesn. 1842 lat 53 – położyła żona Marianna z Kizlów, z 3 synami.
191. Józef Maliszewski + 3 Sierpn. 1843 lat 68 – tegoż żona Marianna z Czekanów + 20 Sierpnia 1844 lat 68 – położyli synowie i córki.
192. Antoni Zawadzki ślusarz + 11 Sierpn. 1845 lat 59 – położyła żona Marianna z Popiołków.

193. Maciej Swietlik o. m. Kr. + 22 Sierpn. 1846 lat 56, położyła żona Anna Swietlik – ich dzieci: Marianna córka + 27 Sierpnia
30. 1827 lat 9 – Franciszek + 22 Marca 1846 lat 32 – Joanna córka + 18 Grudn. 1837 lat 14.
195. Anna z Materów Pacakowa + 11 Listop. 1832 lat 52 – tejże mąż Karol Pacak + 11 Sierpn. 1844 lat 73 – położyły dzieci (tabl. marmurowa z urną, w murze)
196. Piotr Hanicki o. m. Kr. + 16 Lipc. 1849 lat 40 – położyła żona. (pomnik w murze)
197. Grzegorz Rodowski dziennikarz archiwista Senatu Krak. + 27 Maja 1842 lat 60 – położyła córka: Florentyna Bizańska
198. Anne Caroline Heurteux de maison Ferton née 25 Juin 1814 + 26 Avril 1857.
199. Jan Kanty Kadłubowski + 5 Kwietn. 1846 lat 68 – tegoż żona Alexandra z Pisarzowskich + 18 Lipca 1855 lat 48 – położyła córka Józefa.
200. Józef Romfeld kupiec Krak. + 25 Maja 1811 lat 36 – tegoż żona Antonina z Glogierów + 28 Lutego 1838 lat 56 – ich dzieci małoletnie: Marianna, Felixa i Jan Kanty – położyli Karol i Anna z Romfeldów Sołtyszkowie.
201. Wojciech Sadowski Dr. Med. i Chir., Kasyer Towarz. Dobroczynn. + 8 Sierpn. 1844 lat 45. (ob. biograf.)
202. Walenty Tarnawski urzędn. Rzeczyp. Krak. ur. 1793 + 1861 – położyła żona.
203. Mikołaj Opidowicz o. m. Kr. + 17 Kwietn. 1861 lat 82 – położyła żona z 2 synami.
204. Wincencya córka Edwarda i Katarzyny Fuchsów ur. 22 Styczn. 1846 + 20 Wrzesn. 1848.
K. d. 193. 205. Karolina z Bibersteinów Starowiejska + 20 Kwietn. 1865 lat 52. (pomnik kamienny z tabl. marmur. i herbem Biberstein)
Ciąg dalszy K. c. 190(b) 206. Grób Zgromadzenia P.P. Franciszkanek (murowany): Franciszek Serafin Piątkowski Dr. Teol. Kanon. Kalisk., prof. liceum S. Anny, proboszcz S. Krzyża, Starszy Arcybract. Miłos. ur. w Październ. 1804 + 8 Lutego 1865.
K. c. 190. 207. Karol Bełcikowski geometra W. X. Warsz. i m. Krak. + 7 Styczn. 1858 lat 68 – położyły córki Józefa i Maryanna. (pomnik kamienny)

208. Janaś Roman ur. na Wołyniu 12 lipca 1862 + 18 listop. 1863 (pomnik kamienny) K. c. 189.

209. Andrzej Łobodziński + 18 lipca 1868 lat 63 – położyła żona z dziećmi. (Krzyż kamienny) – tegoż żona Rioletta ~~[illegible]~~ Genowefa Łobodzińska ur. 1810 + 1888 położyli synowie. K. c. 187.

210. Josef Liero geb. 27 Juli 1775 + 25 Juni 1863 (Kamień ciosany) K. c. 186.

211. Xawera Kołdrasińska panna + 21 Maja 1863 lat 17 (Pomnik kamienny z statuą P. Maryi) K. c. 184.

212. Róża Karpińska przełożona Bernardynek klaszt. S. Józefa + 26 lipca 1863 lat 65. (Kamień ciosany) K. c. 179.

213. Paulina Naczyńska przełożona PP. Wizytek + 10 Maja 1863 lat 48 (Krzyż z tablicą na podstawie kamień. K. c. 176.

214. Grób otoczony balustradą drewnianą – bez pomnika.

215. August Holzer geb. 22 Febr. 1822 + 14 August 1861 (pomnik kamienny) K. c. 172.

216. Krzyż żelazny bez napisu otoczony balustradą żelazną. (Ma- ciejowski Tomasz + 1862) K. c. 169.

217. Józia Steibelt ur. 12 Marca 1845 + 6 Paźdz. 1859. (Krzyż żelazny) K. c. 168.

218. Gabryela Gutkowska przełożona klasztoru S. Jana + 23 lis: topada 1860. (Krzyż żelazny) K. c. 167.

219. Antoni Hoffmann + 14 lipca 1862 lat 62 (Krzyż na podstawie) K. c. 165.

220. Grób rodziny Nitschów (murowany z kolumną): Eleonora ur. 11 lutego 1848 + 29 Marca 1857. Ciąg dalszy K. c. 164. K. c. 163.

221. Grób rodziny Merkertów (z drzwiami żelazn. murowany): Klera Merkert geborne Gerber geb. zu Wien 27 Septemb. 1813 + 6 Juli 1861. – Kilian Merkert + 16 Marca 1874 lat 68 geboren 1806 in Waldstadten Grossherzogthum Baden.

222. Adella Listowska + 31 lipca 1857 lat 16 (Krzyż drewniany) K. c. 160.

223. Zofia Alojza Palch + 23 Maja 1863 lat 48 (Krzyż kamienny) K. c. 158.

224. Wanda Madalińska (córka Piotra Madalińskiego pułkownika b. w. pol.) + 27 Grudn. 1861. (Krzyż kamienny) – Konstancya z Madalińskich Odrzywolska + 31 października 1883 lat 65 poł. [illegible] dzieci. K. c. 148.

225. Wojciech Dzierkowski ob. m. Kr. właściciel dóbr + 27 marca 1860 lat 67 – tegoż żona Maryanna z Sieroniów + 14 Paźdz. 1854 lat 55 – położyły dzieci. (Krzyż kamienny). K. c. 146.

226. Anna de Niederkorn A. de Paolis ob. m. Kr. + 4 Kwietn. 1856 – położył mąż J. de Paolis. (Grób murowany z krzyżem kamiennym). K. c. 145.

227. Grób wielki ~~murowany~~ (kajerowy) bez napisu (przy południowym murze drogi środkowej na przeciw kaplicy.) K. c. 143.

K. b. 142. 228. Fryderyka z Cochetów Friedlein ur. 1807 w Warszawie + 11 Grudn. 1845 – położył syn. (pomnik kamienny)

K. b. 141. 229. Józef Kostecki ur. 29 Styczn. 1778 + 27 Września 1861 – położyła żona i dzieci. (Krzyż kamienny) – tamże żona Katarzyna z Mazankiewiczów Kostecka ur. 25 Listop. 1794 + 8 Grudn. 1863.

K. b. 140. 230. Karolina Sumper + 30 Grudn. 1858. (Krzyż żelazny) – Sydonia Sumper + 24 Lutego 1866.

Ciąg dalszy K. b. 139. 231. Julianna z Bielskich wdowa po Fr. Mastowskim ur. 1786 + 28 Września 1856 – położył syn (pomnik kamienny)

K. b. 137. 232. Tochter des Freindl von Freindelsberg gebor. 11 Novemb. 1842 + 12 Juni 1859 – von Reltern. (Krzyż żelazny)

K. b. 136. 233. Ernestine Vorderegger gebor Frehrn v. Kranzberg + 13 Febr. 1860 im 29 L. Jahre. – (pomnik kamienny)

K. b. 133. 234. Matylda z Marków Saturnus-Stupnicka ur. 14 Marca 1839 + 3 Kwietn. 1859 – położyli rodzice. (Krzyż żelazny)

K. b. 132. 235. Jan (Lewicki) ur. 27 + 28 Stycznia 1858. (Krzyżyk żelazny na kamieniu)

K. b. 128. 236. Grób Zgromadzenia OO. Reformatów (murowany z krzyżem żelaznym).

Ciąg dalszy. K. b. 127. 237. Anna z Wycielskich Janowa Zamojska ur. 26 Lipca 1818 + 14 Grudnia 1859 w Paryżu. (Grób murowany)

K. b. 126. 238. Grób Cukrowiczów murowany (z krzyżem kamiennym).

K. b. 124. 239. Józef Kozierowski oficer b. wojsk pol. ur. w Suchedniowie d. 19 Marca 1814 + 15 Maja 1863. (pomnik kamienny).

K. b. 123. 240. Ludwik Weissenhoff były urzędnik krajowy ur. 1800 + 1862 – położyła żona. (Krzyż kamienny) (grób murowany)

K. b. 122. 241. Grób otoczony balustradą drewnianą: Kleditsch Franciszka + 24 Maja 1862 lat 34.

K. b. 121. (rysował Brydak r. 1866) 242. Józef Mierzyński oficer b. w. pol. 4go pułku piechoty, odbył kampanię w Hiszpanii + 12 Grudn. 1858 lat 78 – położyła żona z synem (grób murowany z pomnikiem kamiennym i herbem, ozdobny)

K. b. 116. 243. Rozalia z Dusilów 1o ślub. Cheffelmajer, 2go Focht + 18 Kwietn. 1856 wdowa Antoniego Fochta ob. m. Kr. + w Modlinie d. 22 Paździer. 1850 – położył zięć (Ziembiński ?) – (Krzyż żelazny).

K. b. 115. 244. Ernest Schuster Edler von Baernrode K. K. Hauptzollamts-Obereinnehmer geb. 12 Jänner 1807 + 6 April 1857, stellte die Gattin Regina geb. Ploner mit 5 Kindern. (pomnik kamienny)

K. b. 112. 245. Katarzyna z Wojnów Popielowa wdowa przez lat 30 po Onufrym Popielu rotmistrzu. Kawal. narod. marszałku Konfed. sandom. + 2 wrześn. 1858 lat 72 – (Krzyż kamienny – sculp. J. G.)

Ciąg dalszy:

246. Józefa Wojnianka ur. 1786 + 18 Grudn. 1859. (Krzyż kamienny, grób murow.) K. b. 112.
247. Paulina z Potockich Łubieńska ur. 4 Sierp. 1786 + 26 Czerw. 1858 (Grób mu- K. b. 110.
rowany z sarkofagiem kamiennym – sculp. E. Stehlik)
248. Kunegunda z Pruchnickich Golianowa + 1862. (Krzyż kamienny z K. b. 109
balustradą drewnianą) (sculp. E. S.) położyły dzieci.
249. Anna z Stubenrauchów 1° Seratkiewicz 2° Kieres + 1 lipca 1855 lat Ciąg dalszy
76 – położył mąż z dziećmi. (Grób murowany Kieresów) K. b. 108.
250. Grób murowany bez napisu. (Nowickich) Ciąg dalszy K. b. 107.
251. Grób murowany bez napisu: (Wysockich) Ciąg dalszy K. b. 106.
252. Groby rodzin Jennych i Johnów (murowany z drewnianym (w stylu romańskim): ob. Ciąg dalszy
Rudolph Jenny geb. d. 1 August 1789 zu Enneda im Canton Glarus K. a. 105.
+ d. 1 August 1853 – Elisabeth Jenny geb. Meyer geb. d. 2 April 1788
zu Köln am Rhein + 20 November 1860. – Juliusz August John + 9 Marca 1886 lat 82,
ur. 23 września 1804 w Krakowie.
253. Julia z Rollerów Henoch ur. 12 Lutego 1813 + 16 listop. 1860 (Krzyż K. a. 104.
i płyta z marmuru siwego szląskiego).
254. Franciszka z Floryanów Kolitscher żona radcy c. k. sądu kraj. ur. K. a. 103.
10 grud. 1826 w Pradze + 5 październ. 1863. (Krzyż kamienny)
255. Bogumił Poszepczyński były urzędnik budownictwa rząd. + 29 czerwca 1860 K. a. 100.
lat 58, urzędnik lat 39 – położyła żona z 4 dziećmi. (Krzyż drewniany)
256. Elżbieta z margrab. Wielopolskich hr. Wincentowa Wielopolska + K. a. 99.
23 listop. 1859 lat 80. (Krzyż żelazny z herbem Starykoń.)
257. Karolina Watecka + 31 Sierpn. 1852, lat 30. (Kolumna kamien.) K. a. 97.
258. Artur Budrzyński ur. 4 Grud. 1850 + 14 Maja 1858. (Krzyż kamienny). K. a. 89.
259. Bolesław Wielopolski ur. 22 Lutego 1813 + 22 lipca 1852. (Grób murowany K. a. 88.
z pomnikiem kamien. i statuą P. Maryi z balustradą żelazną – sculp. E. Stehlik)
260. Henryka Michałowska ur. 24 Czerwc. 1800 + 18 Styczn. 1866. – Józef Mi- K. a. 87.
chałowski + 9 Kwietn. 1837 (1834?) – Piotr Michałowski ur. 1 lipc. 1800 + 9 Czerwc. (ozdobny rozstawał Sprzedał 1866)
1855. (Grób murowany z krzyżem kamiennym – ob. biograf.) Julia z Ostrowskich Listowa Michałowska ur. 18 Grudn. 1802 + 14 Styczn. 1875
261. Józef Sedlmayr Dr Med. ur. 24 Sierp. 1778 + 30 Maja 1846 – Barbara K. a. 85.
z Rawiczów Dembińskich 1° slub. Tadeusza Czackiego starosty nowogrodz. 2° slub.
Józefa Sedlmayer Dra Med. żona, ur. 26 listop. 1773. + 16 Marca 1840 (Grób muro-
wany z sarkofagiem i krzyżem kamien. z balustradą żelazn. – ob. biograf.)
262. Justyna z hr. Wielopolskich Wengierska + 7 listop. 1849 lat 64 (Grób mu- K. a. 84.
rowany z krzyżem żelazn.)
263. Ludwika Róża hrabianka Ossolińska córka Jana Onufrego i Florentyny z Dem- K. a. 83.
bińskich Ossolińskich, ur. 25 Sierp. 1797 w Wyszkowie na Podlasiu + 11 Lutego 1850
(Grób murowany z krzyżem kamiennym – ob. biograf.)
264. Wincenty Hanowicz + 4 Kwiet. 1851 lat 69 i żona jego Magdalena z Jordanów Ciąg dalszy
+ 10 Sierpn. 1851 lat 57 – położyła córka. (Grób murowany z krzyżem marmurowym i ba- K. a. 82.
lustradą żelazną).

K. a. 81. 265. Feliksa Szczepanowska ur. 11 Lutego 1828 + 22 Lipca 1852. (Grób murowany
z Krzyżem Kamiennym i balustradą żelazną.)

K. a. 79. 266. Maciej Krupiński Mag. Chirurg. Członek Tow. Dobr. + 21 Stycz. 1863, lat 59
(sarkofag Kamienny)

K. a. 78. 267. Salomea z Błeszyńskich Knitowa + 12 Wrześn. 1856 lat 80 – położyły
dzieci. (Krzyż Kamienny).

Ob. Ciąg dalszy:
K. a. 77.
(rysow. Brydak 1866)
(1841?)(13?)
268. Marya Symonowicz ur. 29 Wrześn. 1848 + 18 Lut. 1863 (córka) – Marceli
Napoleon Symonowicz oficer wojsk pol. 1831 ozdobiony Krzyżem Virtuti mi=
litari Urzędnik i Inspektor dochodów niestałych Rzeczyposp. Krak. ur. 1807
(13?) + 14 Sierp. 1863 – położyła żona z 2 córkami. (Grób murowany (z pomnikiem z mogiłą i Krzyżem)

K. a. 75. 269 Janowi i Wiktoryi Postulskim rodzicom, Adamowi bratu i Anieli siostrze
– położyła córka. (płyta marmurowa) (bez roku)

K. a. 74. 270. Grób murowany bez pomnika (może Antoniego Niedzielskiego Dra Med.?)
(Obacz Nr 20 K.)

K. a. 65. 271. Ewa z Orsettich 1o śl. Lewiszkowska, 2o Łuszczewska pominiſtrze spraw
wewn. Król. Pol. wdowa, + 11 Marca 1856 lat 74. (Grób murowany z Krzyżem Kamien.)
(sculp. J. G.)

K. a. 64. 272. Staś i Michaś Florkiewicze dzieci + (Grób murowany z Krzyżem Kamien. z
balustradą żelazn.) (sculp. J. G.)

K. a. 61. 273. Jan Franciszek Fischer kupiec + 15 Paźdz. 1815 lat 42 i jego żona Salo=
mea z Wentzlów + 9 Czerwc. 1848 lat 63 – położył syn Maciej i córka Józefa z Fischerów
Brandysowa córka. (Grób murowany z pomnikiem Kamiennym).

K. a. 60. 274. Grób Rodziny Janów Wentzlów (murowany z Krzyżem Kamiennym i balus=
tradą żelazną): Julia panna córka Jana ur. 1828 + 1850. — Wiktorya syn
Jana kupiec ur. 1825 + 1856 — Henryka Winiewiczowa, córka Jana
Wentzla ur. 1817 + 1858. – Jan Kanty Wenzl kupiec ur. 24 Marca 1741 + 23
Wiernm. 1866.

K. a. 59. 275. Grób murowany bez pomnika i napisu: (Gallego?) (Szotajskiej?)

K. a. 58 276. Barbara z Kłodnickich Kamińska + 6 Marca 1849 (Grób murowany z ply=
tą kamienną)

Pas ig. Nr 777. 277. Wojciech Olearski ur. w Krakowie 9 Kwietn. 1783 urzędnik (notariusz
przez lat 40 + 28 Grudn. 1842 (z herbem) – położyła żona Karolina z
Hallerów i syn Władysław. (Sarkofag kamienny z statuą modlącej się
klęczącej niewiasty – fec. Karol Gontkowski prof. sztuk piękn. w Instytucie
techniczn. 1849.)

Pas ig. Nr 778. 278. Pelagia Deskur ur. 21 Marca 1821 + 31 Grudn. 1831, położyli rodzice. – Mi=
chalina Deskur + (Krzyż Kamienny z herbem i balustradą żelazną)

Pas ig. Nr 779. 279. Tomasz Majewski – budowniczy + 5 Grudn. 1856 (Kolumna marmurowa z
Krzyżem żelaznym)

Pas ig. Nr 780 {280. Józiowi ur. 1853 + 1856 i Józi ur. 1860 + 1865 dzieciom położyli rodzice Hipolit
i Józefa Blauth. (Kamień ciosany)
281. Aniela Józefa z Czajkowskich Blauth ur. 24 wrześn. 1824 + 4 Marca 1853 – i
jej córka Wanda ur. 1851 + 1853. (pomnik Kamienny z tablicą marmurową)

282. Emilia z Gertnerów Plasqude + 11 Marca 1844 (Kamień ciosowy) Pas 19. Nr 781.

283. Jerzy Samuel Bandtkie Dr Fil. Prof. i Bibliotekarz ur. w Lublinie Pas 19. Nr 782.
d. 25 Listop. 1768 + 11 Czerwca 1835, położyła Karolina z Bandtków Ko=
sicka – tegoż żona: Susanna Dorothea Bandtkie + 31 März 1847 –
Ludwik Kosicki Dr Fil. Dyrektor Instyt. techniczn. Członek Tow. nauk.
ur. w Bolesławcu d. 24 Sierpn. 1793 + 26 Paźdz. 1846, położyła żona
z dziećmi. (Grób murowany z Krzyżem kamienn. i balustradą
żelazną. – fecit J. Galli – ob. biograf.) – Żona Kosickiego: Konstancya z Polińskich + 1847.

284. Katarzyna z Schmullerów Wiesinger ur. 27 Wrześn. 1819 + 3 Wrześn. Pas 19. Nr 783.
1847. (Krzyż żelazny na Kolumnie kamiennej)

285. Józef Schraiter ob. m. Kr. + 25 Grudn. 1837 lat 54 – Józefa z Schrajterów Pas 19. Nr 784.
Marcinkowska + 12 Wrześn. 1852 lat 27 – tejże syn Jan Marcinkowski
+ 6 Stycz. 1853 w Kwiecie wieku, postawił mąż i ojciec z 3 dzieci. (Grób murowany
z Krzyżem żelaznym).

286. Stanisław Jagielski radca stanu, Komisarz rząd. Król. Pol. Kawaler orderów Pas 19. Nr 786.
+ 28 Stycz. 1853 lat 71 miesięcy 8. – tegoż żona: Franciszka Maryanna Jagielska
ur. 22 Lutego 1807 + 12 Czerwc. 1851. (Grób murowany z sarkofagiem i herbem)

287. Staś Dębowski ur. 1859 + 1861, położyli rodzice. (Krzyż żelazny). } Pas 19. Nr 787

288. Maryanna Czerwieńska ur. 23 wrześn. 1828 + 22 wrześn. 1848, położyła
matka. (Pomnik Kamienny z urną – fec. J. G.)

289. Stanisław hr. Kuczkowski + 13 czerwca 1859 lat 14. – Zofia z Lempic= Pas 19. Nr 789
kich hr. Ankwicz ur. 1790 + 17 Czerwca 1848. (Grób murowany) Pas 19. Nr 793.

290. Grób Bulikowskich (murowany). Pas 19. Nr 794

291. Grób Bagińskich (murowany). Pas 19. Nr 795.

292. Helena z Turnów generałowa Dembinska ur. 1 Sierpn. 1793 + 24
Listop. 1859. (Grób murowany) Pas 19. Nr 796.

293. Zofia Ławrynowicz +. (Krzyż żelazny). Pas 19. Nr 797.

294. Władziowi jedynakowi ur. 1856 + 13 Stycz. 1860 położyli rodzice
Władysław i Marya Tokarscy. (Krzyż Kamienny z aniołkiem modlącym się).

295. Leopolda z Schultzów Rejnerowa + 16 Listop. 1861 lat 33, położył Pas 19. Nr 798
mąż z dziećmi. (Krzyż Kamienny – fec. J. G.)

296. Antoni Czerny Kupiec + 29 Wrześn. 1860 lat 54 – tegoż żona Maryanna Pas 19. Nr 799
z Szulców Czerna + 4 Lutego 1856 lat 43. (Piramida z ciosu)

297. Andrzej Schultz Kupiec 1784 + 1824. – Andrzej Schultz Kupiec ur. 1796 Pas 19. Nr 800.
+ 1862, tegoż żona Apolonia z Glogerów ur. 1792 + 1857. (Pomnik Kamienny).

298. Zofia z Dyllarychów Weindrychowska ur. 4 Grudn. 1778 w Wirzburgu + Pas 19. Nr 802.
25 Sierpn. 1841, położył mąż. (Krzyż z czerwonego marmuru.)

299. Paweł Wolański Kupiec + 6 Marca 1865 lat 64, położyła żona z dziećmi. (Krzyż żelazny) Pas 20 Nr 803.

300. Krzyż duży Kamienny bez napisu.

Pas 20. Nr. 808. 301. Ludwika z Nowakowskich Kołaczkowska + 23 Grudn. 1861 lat 50, położył mąż z dziećmi. (Pomnik kamienny – sculp. E. S.)

Pas 20. Nr. 809. 302. Maryanna z Reklewskich Szawelska + 13 Listop. 1846 lat 68, położyła przyjaciołka Anna Brekowska. – Scholastyka z Brekowskich Brzuchalska + 1 Paźdz. 1848 lat 68, położyła siostra Antonina Brekowska. (Krzyż kamienny).

Pas 20. Nr. 810. 303. Jakób Wojcikiewicz o. m. Kr. + 4 Lipca 1868 lat 74. (Grób murowany, z krzyżem żelaznym i balustradą żelazną.)

Pas 20. Nr. 812. 304. Anna von Auffenberg + 1 Septemb. 1846 im 28 Jahre. (Krzyż żelazny)

Pas 20. Nr. 815. 305. Jan Nepom. Gielg + 24 Wrzesn. 1857 lat 85 – tegoż syn: Jan Nepom. Gielg + 5 Lutego 1844 lat 33 położyła żona Euzebia z Bernardów Gielg mężowi i teściowi. (Krzyż kamienny – sculp. E. S.)

306. Krzyż żelazny bez napisu.

Pas 20. Nr. 819. 307. Ludwik Gordon urzędnik c. k. Dyrekcyi finans. + 6 Lipc. 1858 lat 38. (Kamień z napisem).

Pas 20. Nr. 821.
308. Eugenie Hubrich geb. 15 Mai 1850 + 19 April 1862. (Krzyż żelazny)
309. Teofila Hubrich geb. 9 Juni 1861 + 11 Novemb. 1861 (Krzyż żelazny)
310. Octavie Hubrich geb. 23 Januar 1848 + 4 Mai 1863. (Krzyż żelazny)
311. Franciszek Herbich Dr. Med. c. k. lekarz pułkowy ur. 8 Maja 1791 w Wiedniu + 29 Września 1865. (Kamień z tablicą marmur.)

Pas 20. Nr. 822. 312. Adolf Haganowski artysta opery Krak. (+ 9 Sierpn. 1845) lat 23. położyli współtowarzysze. (Kolumna kamienna z lutnią) |: ob. Nekrolog jego w Gazecie Krakow. 1845 Nr. 183 – był barytonista. :|

Pas 20. Nr. 823. 313. Barbara z Szkodzińskich Kowalska dziedziczka Chlewic + 12 Maja 1847 lat 63. (Krzyż kamienny).

Pas 20. Nr. 823. 314. Karol Modes (jubiler) ur. w Królewcu d. 18 Sierpn 1801 + 27 Paździer. 1862 – jego żona: Anna z Kremerów Modes ur. 15 Sierpn. 1802 + 1861 (Pomnik kamienny)

Pas 20. Nr. 826. 315. Grób murowany bez napisu (Bieleckich ?)

Pas 20. Nr. 828.
316. Marianna z hr. Kuczkowskich Kietczewska + 16 Kwietn. 1852 lat 73, położyła córka. (Grób murowany z krzyżem kamiennym).
317. Alexander Pomian Kietczewski + 14 Wrześn. 1847 lat 75. (Grób murowany z krzyżem kamiennym)

Pas 20. Nr. 830. 318. Karol Roman Kremer Dr. Fil. Dyrektor budownictwa, członek tow. nauk. ur. 22 Styczn. 1812 + 28 Styczn. 1860 – jego żona: Julia z Grabowskich + 29 Marca 1856 lat 32. (Grób murowany z pomnikiem kamiennym, otoczony łańcuchem – ob. biograf.)

319. Józefa z Stużewskich Grabowska + 1 Sierpnia 1854 (i 4 wiersze:) Pas 20 Nr 832.
Próżno za tobą płaczę, ukochana żono,
Z nędzy świata na Boskie przeniosłaś się łono:
Tam cię serce me śledzi, tam nadzieja wita,
Że ci dana za cnoty nagroda sowita. — A. Gr.
(Pomnik kamienny z żelazną balustradą).
320. Grób Gralewskich (murowany z pomnikiem kamiennym:) Jan Gra=lewski kupiec, sędzia pokoju + 13 Listop. 1860 lat 75, położyli synowce stryjowi. Pas 21. Nr 833.
321. Grób Bochenków (murowany z pomnikiem kamiennym): Jan Bochenek kupiec + 16 Lutego 1846 lat 75 — tegoż żona: Tekla z Masław=skich Bochenkowa + 2 Listop. 1856 lat 74 — Tekla z Bochenków Słonińska + 3 Sierpn. 1853 lat 42. — Alexander Zapalski obywa=tel ziemski ur. 28 Lutego 1807 + d. 1 Maja 1860. Pas 21. Nr 834.
322. Ignacy Brzuchnalski ur. 1 Lut. 1804 + 13 Listop. 1864. (Krzyż drewniany). Pas 23. Nr 837.
323. Grób Baranowskich (murowany z kamieniem). Pas 23. Nr 838.
324. Agnieszka z Podgórskich Łepkowska + 5 Sierpn. 1855 lat 55. (Krzyż drewniany) Pas 23. Nr 868.
325. Helena i Eufemia + pierwsza d. 14 druga d. 3 Sierpnia 1855, córki zmarłego Jana Friedleina jubilera. (Krzyż drewniany). Pas 23. Nr 879.
326. Emilia z Kwiatkowskich Kaczorowska + 12 Lipca 1855 lat 34, położył mąż z 6 dzieci. (Krzyż drewniany).
327. Józefa z Biskupskich + 17 Lipca 1856 lat 50 (Krzyż drewniany).

Pas 1.

1. Groby Paleczków: Franciszka Paleczkowa + 12 Listop. 1878 lat 53. (Krzyż żelazny).

2. Jadwiga z Paleczków Przybylska o. m. Kr. + 29 Listop. 1888 lat 37, położył mąż. (Kamien.)

3. Zosia Łozińska + 2 Marca 1861 lat 8. (Kamienn.)

4. Jan Kanty Barański o. m. Kr. + 13 Kwiet. 1878 lat 72, położył syn. – Tekla z Matyasików Barańska + 2 Lutego 1873 lat 25, położył mąż. (pomnik Kamien.)

5. R. Gieldanowski geb. 31 August 1853 + 18 Juli 1857 (Krzyż żelazn.)

6. Grób rodziny Paszkowskich (murowany): Piotr Paszkowski ur. 4 Czerwc. 1823 + 4 Lutego 1885. – Sabina z Borkowskich Paszkowska ur. 10 Marca 1815 + 15 Styczn. 1887. – Sabina Paszkowska ur. 17 Lutego 1842 + 13 Maja 1860 – Julia z Paszkowskich Lancingerowa ur. 2 Lutego 1854 + 24 Lutego 1886. – Staś Fiszer syn Edmunda i Janiny z Paszkowskich ur. 26 Grudn. 1883 + 24 Lipc. 1885.

7. Antonina Ciepielowska + 1 Wrzesn. 1860 lat 64, położyła Jadwiga Skrzynecka zawdzięczając usługi. (Kamien.)

8. Michał Służewski + 10 Maja 1858 lat 70.

9. Antonina Tokarska + 9 Styczn. 1862 lat 98, położyła Amalia z Skrzyneckich Skrzynecka zawdzięczając usługi. (Kamien.)

10. Maciej Wojciechowski o. m. Kr. + 2 Listop. 1853 lat 40, położyła żona Franciszka z Broczkowskich z 4 dzieci. (Kamien.)

14. Zygmunt Kirschbaum Dr. Med. i starożytnik ur. w Sieniawie 1797 + 6 Listop. 1860, położyła żona (Kamien.)

15. Ignacy Gabrysiewicz c. k. adjunkt sądowy + 11 Paźdz. 1877 lat 38 (Kamien.).

16. Marya córka Marcellego i Barbary Greków ur. 1860 + 1863 (płyta)

17. Józef Patelski ur. w Włosiennicy d. 16 Marca 1805, uczeń szkoły podchorążych, Kapitan w. pol. ozdobiony Krzyżem wojsk. 1831 + 14 Lut. 1887. – Julia z Czyżowskich Patelska ur. w Dworach 1810 + 1885. – Józefa Patelska jedyna córka ur. 16 Maja 1862 + 10 Sierp. 1862. – Józef Kornecki kupiec, więzień stanu + 17 Lutego 1887 lat 72. (Grób murowany z płytą).

18. Walenty Abdank Paliszewski obywatel galicyj. + 14 Maja 1885 lat 78, położyła żona. (Kamien.)

19. Jan Dłużewski uczeń szkoły wojskowej S. Cyr, oficer w. pol. ur. 28 Maja 1841 + 22 Września 1863 (Kamien.)

20. Zdzisław Zamojski + 13 Sierpn. 1855. – Józefa z Walickich Zamojska + 20 Maja 1880. (Grób murowany z płytą).

22. Grób Kuderskich (murowany z płytą): Jan de Matha Kuderski ur. 7 Lutego 1784 + 25 Październ. 1858. – Emilia z Korzeniowskich Kuderska ur. 16 Wrzesn. 1805 + 19 Lut. 1861.

23. Zygmunt Wołocki + 2 Kwietn. 1855 lat 14, położyli rodzice i babka. (Kam.)

24. Franciszek Tetlinski rotmistrz 3go pułku ułanów + 1867. (Kam.)

25. Grób Wseteczków i Błaszków (murowany). –
– Magdalena Przygodzka (matka Machalskiej adwokatowej)
+ 7 Lipca 1859 lat 67.

26. Aniela z Stradomskich Zawiszowa + 16 wrzesn. 1858 lat 36; tejże brat Kazimierz Stradomski +; matka męża: Rozalia Zawiszowa +. (Kamien.)

27. Felix Radwański budowniczy, Prof. architektury w Uniw. Krak. i Szkole techn. ur. 5 Stycz. 1789 + 15 Paźdz. 1861. – Andrzej Radwański budowniczy inżynier ur. 15 Sierpn. 1819 + 24 Marca 1867 (Kolumna Kamien. z Krzyżem).

28. Ludwika Radwańska z/ Baranowskich żona profes. Uniw. Jagiel. ur. 21 Kwiet. 1796 + 28 Listop. 1816.

29. Karol Melsz + 1865 lat 84; tegoż żona: Kunegunda z Smorągiewiczów Melszowa + 1856; ich córka: Rozalia z Melszów Liechanowska + 1836 lat 28. (nagrobek Kam. z głową kobiety).

30. Grób Witalińskich (murowany) 1877.

33. Maria Dulembowna + 24 Październ. 1868, lat 12. (Kamienny)

34. Szczepan Wiśniewski b. Komorn. sąd. oficyał c. k. Sądu Kraj. + 19 Marca 1878 lat 50, położyła żona z synem. (płyta)

35. Adamowi Kochanowskiemu ur. 1800 + d. 19 Maja 1852 Kamień ten położyły w żalu niepocieszone dzieci.
Po Kochanowskich pamięć światu miła – Bo mieli wiele miłości poczciwej; –
Byłyś z ich rodu i miłości żywej – Prosto czyniłeś i świadczyłeś wiele –
Co Kochanowskim, to także i tobie – Niech Bóg zgotuje i ojczyzna chowa –
Wielka mi radość, że na twoim grobie – Mnie jeszcze przyszło położyć te słowa.
Wincenty Pol.
(Grób murowany, nagrobek Kamienny)

36. Jacek Korwin Kochanowski + 24 Grudn. 1856 lat 68, położyła żona Magdalena z Dembińskich z synami Juliuszem i Janem. (Grób murowany).

37. Grób małżonków Kochanowskich (murowany, z nagrobkiem kamien.) Hieronim Korwin Kochanowski radca departam. Kapitan w. pol. posełna sejm 1831, wiceprezes Towarz. dobrocz. Krak. + 27 Styczn. 1858 lat 81, w małżeństwie lat 56; tegoż żona: Apolonia z hr. Męcińskich Kochanowska ur. 3 Maja 1782 + 17 Marca 1866. (rysował Brydak 1866)

38. Franciszek Leiter o. m. Kr. + 16 Grudn. 1854 lat 33, położyła żona (Kamienny)

39. Józef Muczkowski Prof. Uniw. i Bibliotekarz ur. 1793 + 31 Lipc. 1858. (W kształcie piramidy kamienn. z popiersiem w płaskorzeźbie) (rysował Brydak 1866)

43. Jan Kanty Kurkiewicz o. m. Kr. + 6 Czerwc. 1850 lat 54, położyła żona Marianna z Kolasińskich. (Kamienny).

45. Adam Wojakowski referent Magistratu Krak. + 25 Grudn. 1881 lat 42. (Kamien.)

47. Zofia hr. Stadnicka + 3 Sierpn. 1858. (Kamienn.)

Pas 2.

48. Floryan Leiter o. m. Kr. ur. 4 Kwietn. 1780 + 2 Październ. 1858; tegoż żona: Józefa z Trenków Leiterowa ur. 19 Marca 1787 + 26 Listop. 1860. (Grób murowany z balustradą żelazną).

49. Izydor Cymbler Kandydat medycyny + 18 Grudn. 1856 lat 18, położyli rodzice. (Kamienn.)

50. Antoni Kwiatkowski kupiec ur. 10 Maja 1818 + 5 Maja 1860. (Grób murowany z balustradą żelaz.)

51. Aloiza z Cerasonussów Piotrowska ur. w Gradcu 19 Maja 1793 + 6 Styczn. 1857 w Krakowie. — Gustaw Piotrowski Dr. Med. Prof. fizyologii, dziekan Wydz. lek. Rektor Uniw. Członek Akad. umiej., poseł do Rady Państwa i na Sejm, ur. w Tarnowie d. 1 Marca 1833 + 21 Grudn. 1884; tegoż syn Stanisław uczeń V. Klasy gimn. ur. 1861 + 30 Lipc. 1874. (nagrob. Kamien. z herbem Junosza).

52. x. Wincenty Spławiński nauczyc. religii przy szkołach wydział, profes. Katechetyki na Wydz. teol. ur. 12 Grudn. 1859 + mając lat 47. (Kamienn.)

53. Jan Stopczański (Spławiński ?) były Syndyk magistratu tarnows., adjunkt c. k. Urzędu powiat. Mogilsk. ur. 29 Lutego 1804 + 12 Marca 1857.

54. Jan Szpor Dr. Praw, Senator Rzeczyp. Krak. i Adwokat + 6 Lutego 1856 lat 60 (nagr. Kamienn.)

57. Józef Maryan Morawski ur. 1880 + 1882 (Kamienny)
59. Apolonia z Kurkiewiczów Myśliwcowa + 1 Czerwc 1860 lat 22.
(Kamien.)
61. Antoni Łotocki + 13 Czerwca 1874, położyła żona. (Kamien)
62. Paris Maurizio nato il 28 Maggio 1849 + 19 Giunio 1858 (Kamien.)
63. Grób Rydzowskich (murowany): Andrzej Rydzowski Dr Praw, Adwokat, Poseł do Rady Państwa, Członek Akad., Radca Krak. ur. 7 Listop. 1829 + 20 Styczn. 1881; - tegoż żona Helena z Rzesińskich ur. 1840 + 1878
64. Ludwik Wiktor dziedzic Borowy i Luszowic w Galicyi + 10 Marca 1855 lat 59, położyła żona z córkami - (Kamien. - z balustradą żelaz.)

(rysował Brydak 1866)

69. Antoni hr. Stadnicki ur. 4 Czerwc. 1782 + 1 Wrześn. 1863. (Grób murowany, nagrob. Kamien. gotycki z pinaklami i herbem Szreniawa.)
71. Grób Szczepańskich (murowany): Franciszek Dołęga Szczepański właściciel dóbr ziemsk. w Galicyi + 17 Styczn. 1877 lat 83. — Marya z Mętowińskich Świątopełk Zawadzka obywatelka z Galicyi + 24 Grudn. 1857. lat 85.
71/b. Walenty Łodzia hr. Poniński dziedzic dóbr + 24 Marca 1858 lat 65 (Grób murowany).
72. Julia Buryan + 23 Kwietn. 1879 lat 19. (płyta)
73. Józef Styrkowski o. m. Kr. + 11 Marca 1846, położyła żona Agnieszka z Dutkiewiczów Styrkowska. (Kamien.)
74. Józef Raczyński właściciel Zgoty w Król. Pol. b. oficer w. pol. gwardyi Napoleona I. + 28 Lipc. 1857 lat 68. (Kamien.)
78. Grób familii Zgodzińskich i Krzyżanowskich (murowany).
79. Czesław Wieczorek o. m. Kr. + 16 Lutego 1877 lat 34. (Grób murowany). położyła żona.
83. Ludwik z Miaczewa Fihauzer słuchacz I roku prawa ur. 19 Maja 1841 + 19 Września 1860 (Grób murowany z balustradą).
87. Feliks Domnik o. m. Kr. ur. 1820 + 1880. (Kamien.)
88. Jan Sarjusz Zaleski Prof. Instytutu technicz. + 19 Marca 1875.
91. Wiktorya z Styrkowskich Łopatkiewiczowa o. m. Kr. + 6 Grudn. 1860 lat 70. (Kamien.)

92. x. Józef Wyszyński (kanonik i administrator warszaw.)
93. Zofia z Jabłońskich wdowa 1º po Wincentym Łyżwińskim, 2º po Ignacym Gutowskim + 7 Kwietn. 1858 lat 76. (płyta)
95. Anna z Zerembów 1º v. Woszczyńska, 2º v. Andree + 19 Lutego 1873 lat 73. (Kamien.)
96. Michalina Handel ur. 1850 + 1874. (Kamien.)
97. Grób familii Rzesińskich (murowany, z balustradą żelaz.)
98. Teresa Zembaczyńska wdowa urzędnika m. Kr. + 3 Maja 1878 (Kamien.)

Pas 3.

99. Dutkiewicz Bogdan + 14 Lutego 1877 lat 4.
100. Antonina z Schöpfów Vukasovich żona c. k. Rady Namiestnictwa, Starosty obw. krak. + 7 Wrześn. 1858 lat 48, położył mąż. (Sarkofag kamienny otoczony łańcuchem.)
102. Teodor Danielski nadkonduktor drogi żelaznej ur. 12 Marca 1848 + 5 Styczn. 1863 (Kamien.)
103. x. Józef Chwastkiewicz penitenyarz i mansyonarz Kośc. P. Maryi ur. 29 Marca 1831 + 29 Kwietn. 1871, położyła siostra. (Kamien.)
104. Grób Tarasiewiczów (murowany).
105. Grób Jaworników (murowany).
106. Grób Hubaczków (murowany).
108. Henryka z Paszkowskich Bieniaszewska + 30 Maja 1860 lat 52, położył syn. (Krzyż żelazny). – Leonarda Tworogowicz ur. 17 Paźdz. 1817 + 22 Marca 1880. – Kazimira Tworogowicz ur. 27 Lutego 1869 + 24 Grudn. 1881. (Kamien.)
109. Franciszek Skibiński urzędnik Król. Pols. + 18 Maja 1871 lat 49 położyła żona z 4 dziećmi.
111. Barbara z Rozmanitów Drachne wdowa po Janie Drachne inspektorze budownictwa miejsk. krak. + 26 Czerwca 1862 lat 80, położyła córka Anna z Drachnów Tyschowska. (Kamien.)
113. Józefina z Rithów Chwastkiewiczowa wdowa po urzędniku sądów. b. Rzeczyposp. Krak. + 17 Paźdz. 1876, lat 87. (Kamien.)

115. Ludwik Werycha Darowski ur. w Brzozowie ziemi sanock.
d. 26 Paźdz. 1844 + 4 Czerwca 1863.

116. Wanda Tekla Kowalska ur. 2 Styczn. 1836 + 11 Paźdz. 1856 –
Agnieszka Piasecka + 23 Styczn. 1865 lat 86 (Grób murowany).

118. Grób Hałatkiewiczów (murowany, z grotą, w niej aniołek).

119. Grób familii Golińskich (murowany): Jadwiga ~~Maryanna~~ z Ściechwiejów
Golińska ur. 1790 + 1828. – Maryanna z Golińskich Sasorska
ur. 1816 + 1841. – Anna z Werpilów Hercok ur. 1812 + 1842 – Ewa z
Kosakiewiczów Golińska ur. 1805 + [illegible] 1850 – Wincenty Goliński
syn ur. 1812 + 1857 – Wincenty Goliński ojciec ur. 1806 + 1863. –
Ignacy Herzog ur. 1806 + 1864. = Jan Goliński ur. 18 Czerwc. 1820
+ 27 Lipca 1875. – Marya Wesper ur. 28 Październ. 1865 + 28 Mar=
ca 1874 – Jan Goliński syn ur. 6 Lutego 1855 + 6 Maja 1875 – Ludwika
z Paczowskich Hercokowa ur. 28 Sierpn 1822 + 25 Kwietn. 1878 –
Marya z Hercoków Wesperowa ur. 25 Marca 1855 + 3 Marca 1880 –
Marya Golińska ur. 21 Styczn. + 24 Grudn. 1880.

120. Grób Armatysów (murowany)

124. Stanisław Popielecki + 29 Maja 1863, położyła żona. (kamień.)

125. Alexander Gąsowski oficer b. w. pol. kaw. ord. wojsk. ur. 1812 + 16 Czerw.
1877 (kamień. płyta)

126. Marya z Smoleńskich 1º v. Majewska, 2º v. Garbusińska ob.
m. Kr. ur. 1822 + 14 Marca 1863, położył mąż z dziećmi. – Marya z Kola=
sińskich 1º vot. Kurkiewiczowa, 2º v. Garbusińska ur. 1817 + 22
Lipca 1880. (Grób murowany).

127. Bolesław Prus Michalczewski ur. w Mieczwie Król. Pol. + 5 Ma=
ja 1863 lat 24, położyła żona i rodzice (płyta z herbem Prus).

128. Roman Reklewski + 29 Listopada 1876 lat 59.

129. Grób rodziny Kwiatkowskich (murowany z herbem Nowina): Fe=
lix Bresiewicz Dr. Praw + 7 Lutego 1865 lat 28.

130. Grób hr. Brzescianskich (murowany w kształcie kaplicy z 2 drzwia=
mi i 2 herbami: Sas i Jastrzębiec.) (rysował Brydak r. 1866)

131. Jakób Sanderski były obyw. ziemski ur. 1808 + 13 Wrześn. 1882.

132. Anna z Tomaszczyków Matzke + 6 Wrześn. 1875 lat 80. (Krzyż żelazny)

133. Kamilla Linderska + 27 Kwietn. 1865 lat 46.

134. Jan Miarczyński ur. 1820 + 3 Październ. 1883. – Karolina z Smolińskich ur. 1827 + 1855.
(płyta)

Pas 4.

135. Grodowska Julia + 4 Marca 1866 lat 65.
136. Franciszek Wierzejski o.m. Kr. + 16 Lutego 1858 lat 64. – Józef Wierzejski o.m. Kr. + 16 Czerwc. 1867 lat 74. (Grób murowany)
137. Hipolita z Baranowskich Serwatowska ob. ziems. + 6 Maja 1865 lat 45.
138. Regina Barbet + 2 Styczn. 1866 lat 44, położył mąż. (Kamien.)
139. Hieronim Szubert kupiec + 15 Sierp. 1873 lat 42, położyła żona. – Julia z Dragich Weizer wdowa po naczelniku Komory w Podolnicy + 15 Kwietn. 1868 lat 53, położyły córki. (Grób murowany)
140. Barbara z Trzaskowskich Szumanowa + 28 Lutego 1867, położył mąż Jan. (Kamien.)
145. Henryka Madurowiczowa + 21 Marca 1868 lat 23. (Kamien.)
146. Alexy Madurowicz + 11 Lutego 1873 lat 29. (Kamien.)
147. Józef Malik urzędnik c.k. Sądu wyż. ur. 1827 + 1879 (płyta)
149. Zofia z Wystawskich Kudasiewicz ur. 8 Kwiet. 1853 + 2 Marca 1883. (Kam.)
150. Jan Kudasiewicz c.k. urzędnik sądowy ur. 11 Maja 1836 + 28 Listop 1880, położyła żona. (Kamien.)
153. Maryanna z Łgockich Stradomska + 24 Grudn. 1867 lat 72, położyły córki. (Kamien.)
154. Maxymilian Bugielski Prof. gimnaz. + 1870 lat 39; tegoż żona Marya + 10 Kwietn. 1868 lat 24.
155. Janowi Sobieskiemu ostatniemu po mieczu zasłużonej w kraju rodziny + 25 Grudn. 1865 lat 75, położyła żona Teresa z Czapnomskich. (Grób murowany, na płycie herb Janina, z urną i balustradą żelazn.) (rysował Bryдак 1866)
156. Tomasz Obrębski + 22 Październ. 1866; tegoż żona: Józefa z Dzierżów + 23 Kwietn. 1867; ich syn: Rudolf Obrębski + 3 Listop. 1876; ich zięć: Wincenty Łatkiewicz + 17 Lipca 1882.
160. Joanna z Bernacków Bylicka Alexandrowa ob. m. Kr. + 21 Grudn. 1867 lat 73. (płyta)
161. Alexander Ryx dziedzic Prażmowa sędzia pokoju okr. czersk. ur. w Warszawie 17 Czerwc. 1803 + w Krakowie 29 Grudn. 1863, położyła żona Józefa z Stawiarskich Ryx; ich córka Helena + w Krakowie d. 12 Listop. 1865 lat 37. (Grób Ryxów, murowany, z ozdobnym kamiennym frontem i herbem Ryxów.)
162. Jan Wincenty Smoniewski o.m. Kr. członek Tow. nauk. Krak. + 25 Grudn. 1867 lat 75. (płyta)

163. Tadeusz Teleżyński uczeń VI Klasy gimnaz. + 16 Lipca 1867 lat 18 położyli rodzice. (Kamień.)

164. Augusta Kauder gebor. Kujawa, geb. d. 1 März 1818 + 15 Febr. 1868. (Kamien.)

165. Grób Jędrzejowskich (murowany, z żelazną balustradą): Fr. Ksawery (znakom.) Jędrzejowski urzędnik Rzeczyp. Krak. + 11 Kwiet. 1868 lat 69, tegoż żona: Barbara z Marsów + 13 Sierp. 1874 lat 68.

166. Gustaw Lindquist + 6 Lipc. 1868 – Emilia Lindquist + 19 Marca 1882 lat 29.

167. Edmund Dobrucki c. k. starszy oficyał cłowy ur. 16 Listop. 1825 w Tyśmienicy + d. 2 Maja 1882. (płyta)

168. Jan hr. Załuski uczeń gimnaz. S. Anny + 26 Lutego 1866 lat 17, Bogumił hr. Załuski + 20 Styczn. 1861 w 10 miesiącu, położyli rodzice Jan (Konrad) i Emilia Załuscy r. 1867 (Kamien. z herbem Junosza)

169. Amalia z Wolfów Niemczewska ur. 6 Lutego 1802 + 9 Kwietn. 1865. (Grób murowany, z balustradą żelazną).

170. Henryka Piasecka + 8 Marca 1866 lat 28, (Grób murowany z balustradą żelazną).

171. Jan Neumann kasyer główny urzędu akcyzowego ur. 1805 + 29 Maja 1875. (Kamien.)

173. Jan Bogota Starzyński oficer b. w. pol. kawaler ord. wojsk. obywatel ziemsk. galic. + 13 Lipca 1871 lat 60. (Krzyż żelazny).

174. Seweryn Wiśniowski obywatel i b. radca m. Krakowa, ur. 1814 + 13 Wrześn. 1868 (Krzyż żelazny).

175. Marya z Szczepańskich Kryszkowska + 14 Lipca 1868 lat 34 (Kamien. Krzyż żelazny)

176. Edward Graf + 18 Lutego 1875 lat 48.

178. Felicya Nowakowska z domu Tapin, ur. w Paryżu, utrzymująca pensyonat panien, + 2 Październ. 1869, lat 60, położył mąż; ich syn Jan Józef Nowakowski + 21 Styczn. 1861 lat 21. (Kamienny)

179. Mikołaj Nowowiejski + 28 Grudn. 1872 lat 71, położyły dzieci. (Grób murowany, z płytą).

180. Groby zakonnic ~~Słf~~ Sióstr miłosierdzia czyli Szarytek od r. 1867 (leży 37) z napisami.

181. Grób Slizowskich (murowany).

182. Grób Szubertów (murowany).

183. Franciszek Matejko Dr Praw, Członek Tow. nauk. Krak. Kustosz Biblioteki i Docent Uniw. Krak. ur. w Krakowie + d. 18 Marca 1873 w Wiedniu (Sarkofag kamienny). – Kazmierz Matejko + 17 Grudn. 1882 lat 41.

184. Bronisław Madejski ur. 5 Wrześn. 1812 w Romanowie + 20 Styczn. 1874 w Krakowie. – Krystyna Madejska ur. 24 Lipca 1854 + 16 Czerwca 1876 w Romanowie. (Kamien.)

185. Carl Czadek pens. fürstl. Paarscher Güterdirector, geb. 10 Sept. 1805 + 16 Juni 1873. – Augusta Czadek geb. d. 3 Septemb. 1808 + 2 Juni 1879 – Carl Czadek Oberingenieur der K.K. N.-B. geb. d 14 Juli 1830 + 22 Mai 1881. (Kamien.)

186. Paweł Barański o.m.Kr. ur. 1810 + 8 Kwietn. 1876; tegoż żona: Maryanna z Jastrzębskich Barańska ur. w Czarnożyłach Król. Pol. 1832 + 22 Styczn. 1860, położyli synowie i córki. – Rozalia z Świątkowskich Barańska o.m.Kr. ur. 1820 + 1862. (Kamienn.)

187. Tomasz Wysocki prorektor gimnaz. Krak. + 15 Maja 1832 lat 66 (Sarkofag kamienny); tegoż żona Katarzyna z Rudzkich Wysocka + 31 Pazdziern. 1864 lat 84. (rysował Brydak 1866)

188. Grób Ripperów (murowany).

190. Grób Biesiadeckich (murowany z balustradą żelazną z herbem Prus): Władysław z Wrocimirowej Biesiadecki dyrektor Towarz. wzajemn. ubezpiecz. Krak. ur. 1 Czerwca 1804 + 10 Sierpa 1873 – Anna z Henningów Biesiadecka wdowa po inżynierze krajowym we Lwowie + 16 Paźdz. 1872, lat 58. – Iza z Majerów Biesiadecka żona Profesora Univers. Jagiel. ur. 1849 + 1875. – Michalina z Rychlickich Biesiadecka żona właściciela dóbr, ur. w Wilczejwoli d. 1 Czerwca 1838 + w Skotnikach d. 7 Listop. 1888.

191. Simeon Wararan + 20 Febr. 1867 im 44 L. Jahr. (Kamien)

192. Grób Ciszewskich (murowany).

193. Józef Sebastyan Głowacki (Sznaga) ur. 1813 + 5 Sierp. 1867 (Grób murowany, płyta). — Teobald Olszewski ur. 1815 + 1887, położyła żona z dziećmi. (Kam.)

194. Roch Laskowski obywatel Król. Pols. właściciel dóbr Roznia + 9 Sierpn. 1865, położyła żona Joanna z Badenich Laskowska. (płyta)

195. Leopoldyna z Wasilkowskich Mastelska obyw. Król. Pol. ur. w powiecie Sandomir. + 29 Styczn. 1865 lat 43. (płyta)

196. Stanisław Jarynkiewicz o. m. Kr. ur. 1810 + 1 Sierp. 1873, położyła żona. — Katarzyna z Stefańskich Jarynkiewiczowa + 28 Kwietn. 1826 lat 36, położył mąż z 5 dziećmi. (Grób murowany).

197. Franciszka Bartoszewska ob. Król. Pol. + 24 Lutego 1833, położyła córka Emilia. (Kamier.)

199. Emilia Herzog + 8 Październ. 1868 lat 22, położyła matka. (Kamien. Krzyż żelazny.)

Pas. 6.

200. Pieglowska +.

201. Józef Herzog o. m. Kr. ur. 31 Czerwc. 1857 + 31 Październ. 1869, położyła żona z dziećmi. (Kamien.)

(rysował Brydak r. 1866) 204. Marcin hr. Tarnowski b. pułkownik w. pol. + 21 Listopada 1862 lat 88. (Grób murowany, z gotycką piramidą nakształt kapliczki - otoczony łańcuchem żelaznym.)

205. Grób Karwickich (murowany).

207. Szymon Piasecki członek Towarz. dobrocz. i Arcybract. Miłos. + 26 Stycznia 1865 lat 85. (Grób murowany, napr. Kamien.)

208. Henryk Langer o. m. Kr. + 16 Maja 1866 lat 71.

209. Olimpia z Langerów Martini + 2 Maja 1865. (Kamien.)

210. Kazmierz Eliasz ur. 1855 + 1863 (Krzyż żelazny)

211. Jan Foelke o. m. Kr. + 10 Sierp. 1872 lat 65, położyła żona z dziećmi. (płyta)

212. Agnieszka z Szymborskich Oudot + 17 Grudn. 1863, lat 79, położyły dzieci. (Kamien.)

213. Eleonora z Korzyńskich Schlichting ur. 1831 + 30 Czerwc. 1877 (płyta)

214. Grób Niepokojczyckich (murowany).
215. Jadwiga Bogacka córka Regenta Rzeczyp. Krak. + 22 Sierpn. 1863 lat 32. (Krzyż żelazn.)
216. Jan Kabajski o. m. Kr. + 19 Czerwc. 1853 lat 53. – Marya z Zawiłockich Kabajska + 24 Marca 1863 lat 54, położył syn. (Grób murowany)
217. Olga Lärisch von Nimsdorf geb. 1866 + 1876 (nagr. Kamień.)
218. Grób 5 dzieci Kowalskich + 1859 – 1862. (Grób murowany)
219. Mateusz Mięczyński ur. 20 Wrześn. 1801 + 11 Wrześn. 1863 położyła żona i dzieci. (Grób murowany, z balustradą żelazną.). – Tu leżał też Lucyan Siemieński (literat), + 28 Listop. 1877 lat 70. (przeniesiony na Skałkę do Paulinów).
220. Alexander Schöpf + 4 Styczn. 1863 w Dobranowicach, lat 46 (Grób murowany, z balustradą żelazną), położyła żona.
221. Grób Popławskich (murowany).
222. Franciszek Chronowski o. m. Kr. + 19 Wrześn. 1862 lat 67. – Antonina z Lewandowskich Chronowska + 14 Lipca.. lat 59 zmarli bez potomstwa. (Grób murowany, nagrob. Kamień.)
223. Wojciech Nieczuja Chłopicki ur. 1800 + 27 Lutego 1876. (Kamień.)
224. Malwina z Mochnackich Artztowa + 25 Lutego 1866 lat 35 (Kamień.)
225. Filomena + 1860 lat 2, i Sylwestra + 1862 lat 2, Dattelbaum. (Kamień)
226. Karol Spitzberg + 6 Styczn. 1861 lat 3½, (Kamień.)
227. Franciska Chaluppa geborene Wessely geb. 1828 + 30 Novemb. 1868, vom Gatten. (Kamień.)
229. Vaclav Linda Matoušek virtuoz na houslich naroz. 9 Unora 1810 w Těňovicech w Čechach + 2 Června 1861. (Krzyż żelazny).
230. Antoni Zniełkiewicz radca Kollegial. Król. Pols. + 30 Lipca 1873 lat 73. – Anatolia z Mierosławskich Zniełkiewicz + 24 Listop. 1887 lat 68. – Antonina Zniełkiewicz + 2 Kwietn.... lat 23. (Kamienny)
231. Feliks Leliwa Słotwiński Prof. Uniw. Krak. Dziekan wydz. praw. + 7 Marca 1860 lat 75, położyła żona z dziećmi. – Zuzanna z Skorupskich Słotwińska + 25 Wrześn. 1863 lat 28. (Grób murowany, z herbem Leliwa.)
232. Grób familijny Redyków. (murowany).
233. Grób familii Pollerów (murowany): Kasper Poller + 25 Maja 1859 lat 86. – Anna Pollerowa ur. 13 Styczn. 1806 + 22 Maja 1885. – Franciszka Poller + 23 Styczn. 1825. – Anna z Pollerów Dembowska ur. 1838 d. 15 Lutego + 2 Paźdz. 1871. – Marya z Pollerów Majewska + 12 Marca 1873 lat 60.

Pas 7.

234. Grób Morbitzerów (murowany z sarkofagiem): Konstanty Morbitzer ob. m. Kr. + 27 Październ. 1857 lat 54; tegoż żona: Amalia z Güntherów Morbitzerowa + d. 2 Kwietn. 1876 lat 70, położyła córka. — Matylda Lebowska córka Stanisława i Matyldy z Morbitzerów Lebowskich obyw. ziems. Krol. Pols. + 9 Paźdz. 1866 lat 16. — Staś Górski + 1878 lat 3.

235. Mikołaj Sapeciński (Kuśnierz) o. m. Kr. + 4 Czerwc. 1874 lat 65; tegoż żona Amalia Sapecińska + 29 Maja 1876 lat 65; ich córka (Józefa?): Tekla

236. z Sapecińskich Hendrzakowa + 26 Kwietn. 1868 lat 26. (Kamien.)

237. Stanisław Wierciszewski były Oficer Xięstwa Warszaw. w r. 1822–1831 podpułkownik w. pol. i Adjutant. ozdob. Krzyżem wojsk. i medalem S. Heleny + 29 Kwietn. 1872 (lat 81); tegoż żona: Emilia z Jankowskich 1° v. Bukowska (jeneratowa) 2° v. Wierciszewska + 30 Czerwca 1858, położyła córka. (nagr. Kamienny z szyszakiem, mieczem i wieńcem wawrzyn. na wierzchu).

238. Katarzyna z Hajsturów Krzeszowska ob. m. Kr. + 23 Lut. 1863 lat 65 (Krzyż Kamienny).

239. Jan Kanty Ratuld Olechowski + 11 Kwietn. 1853 lat 72 (?) położyła matka. (Pomnik Kamienny z rzeźbą 5 osób i 3 główki)

240. Józef Grabczak ur. 1810 + 19 Sierpn. 1866; tegoż syn Walenty ur. 1847 + 7 Listop. 1869. (Krzyż żelazny).

241. x. Władysław Wierciszewski + 4 Grudn. 1885 lat 48, Kapłaństwa 24. (Kamien.)

242. Felix Beyer aptekarz m. Przemyśla + 20 Sierp. 1858 lat 40. (Kamien.)

244. Władysław Grabowski ur. 21 Sierp. 1848 + 1 Czerwc. 1860, położyła matka. (Krzyż żelazny)

245. Emilia z Skrzyńskich Rzewuska + 19 Lipca 1851, położył mąż Antoni Rzewuski z synem Felixem. (Grób murowany).

246. Władysław Teichmann ur. 21 Grudn. 1824 + 1 Wrześn. 1845 położyła matka. (płyta)

247. Grób Zotejków (murowany): Julia z Załutyńskich Zotejkowa z Ukrainy + 28 Czerwc. 1882 lat 56.
Szczepan Szlachtowski wysłużony Radca Sądu szlachec. ur. 1773 + 12 Sierpnia 1866; tegoż żona Magdalena Szlachtowska + 1 Kwietn. 1882 lat 89; ich syn: Jan Szlachtowski + 13 Listop. 1871 lat 53 (przeniesieni do grobu familijnego na Trójkąt 5.)

248. Grób Szołowskich (murowany): Antoni Szołowski ur. 19 Styczn. 1805 + 10 Marca 1862, położyła żona z dziećmi.

249. Grób Kalinków (murowany): Andrzej Kalinka b. podprefekt powiatu miechows. za Księstwa Warsz. Sędzia najwyższ. Instancyi m. Krak. kawaler ord. S. Włodzim. ur. w Dzikowie 1780 + d. 3 Października. 1842; tegoż żona: Maria z Brzeskich Kalinkowa ur. 1790 + 27 Kwietn. 1855; ich syn: Julian Kalinka Dr. Med. ur. 13 Kwietn. 1822 + ... – Wojciech Żegota Brzeski b. obywat. Król. Pols. ur. 1796 + 18 Styczn. 1881.

250. Stanisław Kłoskiewicz ur. 1860 + 24 Maja 1881. (Kamien.)

251. Antonina z Dobińskich 1º ślub. Pisarzowska 2º ś. Pięglowska + 2 Sierp. 1862 lat 82; oraz pamięci Krzysztofa Dobińskiego Prezesa Towarz. dobroczyn. + 1827 lat 77; Korduli Linowskiej senatorowej; Maryanny Rotkiewiczowej; Urszuli Bystrzonowskiej; matce dziadkowi oraz ciotkom wystawiła Maria z Pisarzowskich Placerowa. (Kamien.)

252. x. Sylwester Grzybowski S. T. M. prałat kustosz katedry krak. + 2 Listop. 1876 lat 82, kapłaństwa 47; tegoż siostra: Ludwina Grzybowska ur. w Brzezinach Król. Pol. d. 5 Kwiet. 1793 + 29 Styczn. 1873. (Grób murowany).

253. Franciszek Józef syn Marcina i Anny z Flinterów Skalskich + 1862 lat 3. – Marcin Skalski ur. 1819 + 14 Sierp. 1886. (Kamien.)

254. Władysław Trzeszczkowski ur. 19 Maja 1825 + 9 Marca 1867 (płyta)

255. Michał Krzyszkowski + 5 Kwietn. 1848 lat 81; tegoż żona Salomea z Kadłubowskich Krzyszkowska + 30 Sierpn. 1849 lat 63. – Maryanna z Krzyszkowskich Mianowska + 10 Grudn. 1848 lat 23, położył mąż. (płyta)

256. Wiktor Płoszczyński urzędnik c. k. Sądu Krajowego wyższego, kawaler orderu + 19 Czerwca 1883 lat 68. (płyta)

257. Abramowicz Michał + 29 Kwietn. 1878 lat 49.

258. Staś Zakrzewski ur. 1860 + 1861; – Olcia Walentynowicz ur. 1860 + 1863. (Kamienny)

259. Węgierski + 16 Lutego 1850 lat 30. (w kształcie skały bez napisu)

260. Konstancya Żeglikowska ur. 19 Lutego 1779 + 25 Kwietn. 1862 – Żeglikowski Sebastyan ur. 20 Styczn. 1766 + 2 Grudn. 186. (płyta)

261. Marya Stroczyńska + 1 Styczn. 1883 lat 15. (Kamien.)

262. Emma z Jeziorańskich Gawińska obywat. Król. Pols. + 24 Sierp. 1862 lat 39 położył mąż i córki. (Grób murowany).

263. Marianna z Sieradzkich Domańska + 28 Wrześn. 1868 lat 67 położyły dzieci. (Kamień.)

264. Grób Popiołków (murowany, z petas korzezbą kobiety płaczącej). Popiołek Franciszek (kominiarz) + 27 Paźdz. 1858 lat 81 – Popiołek Marya + 24 Styczn. 1854 lat 66. – Popiołek Aleksy + 23 Grudn. 1862 lat 38. – Popiołek Wiktor + 15 Kwietn. 1882 lat 65. – Rehman Felix + 7 Marca 1863 lat 18.

265. Louise Minkus geb. 1837 + 13 April 1881 – Anna Minkus geb. 1815 + 12 Mai 1882. (Grób murowany, otoczony łańcuchem żelazn.)

266. Wojciech Molendziński ob. m. Kr. ur. w Ogrodzieńcu wojew. Krak. 1803 + 24 Maja 1862, położyła żona z dziećmi. – Olimpia Otto + 13 Czerwca 1878. – Ogonowski Piotr + 7 Styczn. 1859 lat 86. – Otto Franciszek + 8 Listop. 1880 lat 58 – Molendzińska Teresa + 1874. (Grób murowany).

267. x. Jan Kogotowicz archiprezbiter infułat Kościoła P. Maryi b. profes. religii w gimnaz. S. Anny, proboszcz na Piasku, ur. 17 Czerwca 1795 + 27 lutego 1873. (Kamienny)

268. Wincenty Kasznica b. urzędnik Rzeczypospo. Krak. ur. 30 Marca 1807 + 23 Marca 1868, położyły dzieci. (Kamienny)

Pas 8.

269. Grób Lasockich (murowany z kapliczką z ołtarzem z drzwiami).

270. Karolina z Kaizerów Buzicka ur. 29 Grudn. 1859 + 4 Sierp. 1883. (płyta)

271. Leokadya Lisowiecka, córka Józefa Lisowieckiego lekarza naczelnego Kawaleryi b. wojsk. pol. i Honoraty z Brodzińskich, + 12 Sierpn. 1861 lat 48. (Kamienny)

272. x. Ignacy Patyński proboszcz Kościoła S. Krzyża, rektor domu x.x. Emerytów ur. 1823 + 31 Marca 1883. (Krzyż drewniany)

273. Grób Lebowskich (murowany): Michał Gozdawa Lebowski b. właściciel ziemski, oficer artylleryi w. pol. Kawaler Krzyża Złotego wojsk. + 2 Wrześn. 1869 lat 76. – Salomea Lebowska o. m. Kr. + 23 Grudn. 1874 – Oswald Gozdawa Lebowski Dr. Praw, właściciel Woli przemykowskiej, wiceprezes Rady powiat. brzesk. ur. 29 lutego 1816 + 17 Paźdz. 1880.

280. Jan Pospišil z Drobowic w Čechach + 29 Listop. 1864. (Kamien.)
281. Kajetania z Dobińskich (Dzunin) Rzuchowska wdowa po półkowniku b. w. pol. + 29 Maja 1861 – Klementyna z Gołuchowskich Turska + 23 Wrześ. 1880 w Teplicach i jej mąż Antoni Turski + 21 Lipca 1881. (Grób murowany).
282. Eufrozyna z Janikowskich Czyżewiczowa + 22 Sierp. 1867 lat 56. – Kajo Emirowicz ur. 1874 + 30 Marca 1878 – Micio Wandasiewicz ur. 1873 + 8 Sierp. 1878. (Grób murow. Kamien.)
283. Józef Georgeon żołnierz armii Napoleona I, pracował w Polsce lat 48 + 18 Lut. 1862 lat 86. – Mamusia Georgeon + 10 Lipca 1825 lat 3, położyła Babka Ludwika z Dzikowskich Georgeon mająca 72 lat. (Kamien.)
284. Grób Ciechanowskich (murowany): Stanisław Ciechanowski Kupiec ur. 6 Maja 1793 + 12 Sierp. 1866. – Wiktor Ciechanowski Kupiec radca m. K. ur. 1830 + 1875 – Hieronim Ciechanowski c. k. radca sądu krajowego wyższego, starszy Bractw. Miłosier. ur. 30 Wrześn. 1828 + 7 Wrześn. 1882. – Wiktoryn Ciechanowski inżynier + 8 Lipca 1888 lat 38 i jego córka Florentyna Stanisława ur. 1865 + 1886. – Marya z Kojów Kluczenkowa + 28 Sierp. 1877. – x. Julian Ciechanowski Kanonik Kielecki ur. 1822 + 15 Lut. 1874 w Dąbeszycach, tamże pochowany.
285. Grób Federowiczów (murowany).
286. Grób rodziny Loebensteinów (murowany w stylu egipskim). Jakob Zygmunt Loebenstein o. m. K. ur. 10 Wrześn. 1800 + 15 Kwietn. 1866 i jego żona Emilia ur. 4 Styczn. 1811 + 2 Lipca 1883.
287. Karol Orzechowski właściciel dóbr na Podolu rossyjs. + 22 Styczn. 1868 lat 71. – Kwiryn Orzechowski obyw. z. z Podola + 28 Grudn. 1882 lat 81. (Grób murowany z krzyżem żelaznym)
290. Wanda z Szerszeńskich Chwalibog żona Mieczysława ur. 1831 + 6 Paźdz. 1865. (Grób murow. z krzyżem żelazn.)
291. Józefa z Romanowskich Boguszowa obyw. ziemsk. + 7 Styczn. 1865 lat 71 – Eufrozyna z Boguszów Marfiewiczowa + 11 Grudn. 1871 lat 41. – Antoni Marfiewicz właściciel dóbr, radca m. Kr. ur. 1814 + 7 Listop. 1888. (Grób murowany)
292. Ignacy Grelinski Dr. Med. i o. m. Kr. + 3 Lipc. 1861 lat 84, położył bratanek stryjowi.
293. Antoni Neusser + 5 Czerwca 1878, położyła żona z córką.
294. Franciszek Ksawery Mossing c. k. podpułkownik piechoty ur. 30 Grudn. 1830 + 6 Sierp. 1879, położyła żona. (piramida kamien. z herbem)
295. Jan Germasz znakomity artysta i nauczyciel muzyki + 14 Lut. 1867 położyli uczniowie (kamienny z lirą)
296. Grób Gołemberskich (murowany z sarkofagiem). Adam Gołemberski adwokat i radca r. m. + 10 Marca 1865 lat 64 – Adam Gołemberski słuchacz 2go roku techniki + 21 Styczn. 1861 lat 22.

Pas 9.

297. Józef Rawicz Warszewicz Inspektor ogrodu botanicz. krak. ur. 1812 w Wilnie, żołnierz 1831, podróżnik po Ameryce + 29 Grudn. 1866 (Kamień.)

298. Julian Pagaczewski o. i radca m. K. ur. 1830 + 1877. – Mieczysław Pagaczewski ur. 1876 + 1879. (płyta)

299. Grób familijny Ordynatów Mieroszowskich (murowany z herbem i balustradą żelazną) herb Ślepowron): Jan Ordynat Mieroszowski + 8 Listop. 1867 lat 78; tegoż żona Tekla z Błędowskich + 30 Paźdz. 1867 lat 60. – Kunegunda z hr. Zborowskich Mieroszowska ur. 1762 + 20 Lipc. 1810. – Marya z Rusieckich Mieroszowska + 29 Maja 1839 położyła matce córka Julia Wiktor.

300. Grób rodziny Dworskich (murowany): Marya z Kellermannów Dworska żona pens. dyrektora Urzędów pomocniczych Namiestnictwa ur. 4 Wrześn. 1800 + 12 Lipc. 1867. – Alojzy Münich ur. 16 Marca 1818 + 19 Styczn. 1886. – Zofia z Dworskich Münnichowa ur. 6 Wrześn. 1821 + 13 Wrześn. 1883.

301. Grób Szancerów (murowany).

304. Katarzyna z Masłowskich Neuserowa + 3 Sierp. 1868 lat 45 (Kamień.)

307. Tomasz Sobierajski + 14 Listop. 1867 lat 37.

311. Grób Kołodziejskich (murowany).

312. Wojtasinski Jan ur. 1797 + 1855 i tegoż żona Marya ur. 1801 + 1871, położył syn Józef. (Kamień.)

313. Sobierajska Barbara + 22 Sierp. 1883 lat 36.

314. Piotr Szyryn dziedzic dobr ziem. ur. 22 Lut. 1800 + 28 Paźdz. 1866 położyła siostra Filipina Ziembowicz (Grób murowany z ozdobk. gotyck. i z herbem.)

317/a. Sobierajska Julia + 14 Styczn. 1885 lat 85. (Krzyż drewn.)

317/b. Edward Dunajewski pens. c. k. Starosta + 6 Sierp. 1881.

Pas 9.

318. Johann Schleich Feierwerker des K. K. 4 Artillerieregiments, geb. 8 März 1834 zu Jägerndorf + 28 Septemb. 1865 in Podgórze. (Krzyż drewniany)

320. Johann Worel K. K. Artillerie-Hauptmann geb. 16 Febr. 1811 + 30 Juni 1865. (Krzyż drewn.)

323. Stefan Laurysiewicz zakonu S. Bazylego, misyonarz apost. administrator parafii obrządku wschod. w Krakowie + 2 Września 1860. (Krzyż drewniany)

325. Henryk Odrobina c. k. nadlekarz + 15 Maja 1864 i żona jego Helena + 7 Paźdz. 1864, położyła matka.

328. Julia z Katerlów Chodylska właścicielka ziemska z Król. Polsk. + 18 Lutego 1855. – Katarzyna Chodylska + 22 Stycznia 1870 lat 82 (Kamień.)

330. Piotr Gardinet + 10 Maja 1876 lat 30.

333. Dr. Franz Annisch K. K. Regimentsarzt + 23 Novemb. 1863 im 45 Lebensjahre (Krzyż żelazny)

335. Joseph Pollak K. K. Hauptmann im 42 Inf. Regim. + 20 Septemb. 1862. (zastrzelił się) (Krzyż żelazny)

336. Henryk Sienkiewicz wysłużony c. k. Kapitan i starszy oficyał stowy + 26 Listop. 1882 lat 55. (Kamień.)

339. Johann Michal K. K. Garnisonskaplan, Weltpriester der Königgrätzer Diöcese, Ehrenbürger der Stadt Brandeis, geb. zu Hausmanic in Böhmen + 26 November 1861 im 43 L. Jahre (Krzyż żelazny).

343 Grób familijny Sieczkowskich (murowany z mauzoleum w stylu egipskim, z drzwiami): Anna z Laryszów Jachimska + 11 Sierpn. 1856 lat 53. – Walenty Sieczkowski + 8 Czerwca 1861 lat 46. – Salomea z Czapkowskich Larysz + 20 Marca 1822 lat 94 – Barbara Armatowiczówna, córka Feliksa i Wiktoryi ur. 1 Grudn. 1867 w Krakowie + 28 Styczn. 1870 w Łące górnej.

Pas 10.

344. Wenzel Schmidt K.K. pens. Hauptmann geb. 1810 + 11 Novemb. 1876, dessen Gattin Eleonore geborne Sauerstein geb. 1820 + 23 Febr. 1887; deren Sohn: Richard Schmidt K.K. Rechnungsfeldwebel + 17 März 1880 im 25 L. Jahr.

345. Jan baron Baum ur. 23 Paźdz. 1826 + 14 Lutego 1878. (płyta)

346. Aleksy Wołoszowski ob. Król. Pol. + 11 Paźdz. 1867. (Kamień)

347. Karol Baruch ur. 10 Marca 1826 + 5 Kwiet. 1858 (z żelaza lany)

348. Antonina z Gostkowskich Grodzicka właśc. dobr. w Król. Pol. + 8 Kwiet. 1869, lat 63 położyły dzieci. (płyta)

349. Bronisława z Węgłowskich Domagalska ob. m. Kr. wdowa po urzędniku + 5 Lipca 1874 lat 51. (Krzyż drewn.)

351. Stanisław Węgrza Adwokat krajowy tarnowski, dyrektor Kassy oszczędności, b. prezes Rady narodowej, Członek towarz. nauk. Krak. + 28 Listop. 1862 lat 71 – Włodzimierz Sichowski Akademik z 3º roku prawa, Sybirak ur. 1843 + 1868. (Grób murowany z pomnikiem)

352. Antoni Kuczka + 19 Stycz. 1877 lat 67. – Karolina Kuczka + 2 Lutego 1870 lat 56. (Kamienny)

353. Maryanna z Dąbskich Brzowska właścicielka dóbr + 26 Kwiet. 1866 lat 68; położyły dzieci. – Jadwiga + 21 Kwietn. 1883 lat 18. (Grób familii Brzowskich – murowany.)

355. Bronisława Tomanek + 17 Czerwc 1865 lat 18. (Kamień.)

356. Andrzej Seifert + 12 Grud. 1883 lat 78, położyły dzieci i wnuki. – Katarzyna Seifert + 19 Sierp. 1883 lat 67. (Krzyż drewn.)

357. Jan Zgórski ur. 23 Czerw. 1863 + 5 Listop. 1863. (Krzyż żelazn.)

359. Klotylda Jantsch + 21 Grudn. 1862 lat 35. (Krzyż żelazny)

362. Julian Poraj Kodrębski ur. 24 Lut. 1790, obywatel urzędnik + 12 Wrześn. 1863, położyła córka Olimpia z Kodrębskich Dobrzyńska. (Kamienny)

364. Józafat Michał Sobierajski b. oficer w. pol. z r. 1831 urzędnik Rzeczyposp. Krak. Kasyer Arcybractwa Miłos. ur. 23 Wrześn. 1798 + 1 Wrześn. 1878, położyła żona i dzieci. (Kamienny)

365. Maryanna z Rydlarskich Sobierajska wdowa po urzędniku Rz. Krak. ur. 6 Stycz. 1818 + 28 Kwietn. 1888, położyli synowie. (Kamienny)

366. Maryan dziecię Stanisława i Michaliny Bierzadeckich +9 Wrześn. 1863. (Krzyż żelazny – z aniołkiem)

367. Grób Bukowskich (murowany): Zofia z Rusockich Bukowska + położył mąż – Stanisław Bukowski uczeń gimnaz. ur. 2 Lutego 1869 +8 Czerwca 1885 w nurtach Raby pod Bochnią ratując brata.

368. Karol Krzysztof Gropler (zegarmistrz) + 28 Lutego 1863 lat 86.

369. Grób Darowskich (murowany): Wincenty Weryha Darowski były oficer w wojs. za Napoleona, Senator Rzeczyp. Krak. Senior rady miasta Krak. + d. 20 czerwca 1862 lat 80; tegoż żona: Tekla z Trzebińskich Darowska + 25 Lipc. 1855, położył syn. – Maria Darowska + 6 Marca 1887. – Michał Walewski, żołnierz, poseł + 24 Kwiet. 1859 lat 60.

370. Konstancya Wyleżyńska + 1 Styczn 1839, położyła jej siostra Oktawia Löwenthal. (Kamień)

372. Teresa z Gleixnerów Friedleinowa o.m.K. + 25 Wrześn. 1863 lat 84, położyła rodzina. (płyta)

374. Karol Witte były Dyrektor gimnaz. w Łomży i Kielcach, członek Akad. umiej. ur. w Wiśkitkach 12 Styczn. 1834 + 14 Lipc. 1878. (Krzyż drewn.)

375. Antoś Potocki ur. 26 Czerwc. 1863 + 2 Lipca 1863. (Kamień)

376. Grób familii Wolfów (murowany z balustradą żelazną): Wincenty Wolff bankier ur. 1795 + 15 Sierpn. 1873. – Franciszka Wolff ur. 1794 + 8 Kwiet. 1865. – Felix Wolff bankier ur. 1825 + 28 Lipca 1878 – Ludwik Wolff referendarz b. Senatu ur. 26 Sierp. 1797 + 5 Styczn. 1859 – Samuel Kucieński właściciel dóbr ur. 1816 + 30 Sierp. 1864.

377. Maria Popiel ur. 1 Lipc. 1855 + 29 Maja 1864. (Kamień)

378. Walery Wilczyński ur. 1811 + 27 Listop. 1880, położyły dzieci. (Krzyż żelazn.)

379. Katarzyna z Łojowskich Gorczyńska ur. na Ukrainie + 6 Maja 1857 lat 88, położyły dzieci, wnuki i prawnuki. – Wiktorya z Gork. Gorczyńska ur. 1811 + 1881. (Grób murow. nagr. Kamień.)

380. Katarzyna Werner ur. 1778 + 1864 d. 8 Grudn. (Krzyż żelazn.)

381. x. Maciej Kluba Kanonik lubelski ur. 1780 + 8 Wrześn. 1865. (Kamień)

382. Teodora Krynicka (trzymająca pensyą) +9 Lipca 1879, położyła siostra. (Kamienny z 8 ładnemi wierszami polsk.)

383. Grób rodziny Hallerów (murowany z tumbą): Józef Haller prezes Senatu Rzeczyposp. Krak. + 2 Grudn. 1851 lat 67. – Elżbieta z Gorczyńskich de Hallenburg Hallerowa ur. w Tarnowie 19 Listop. 1800 + 6 Czerwc. 1856 – Edmund Haller ur. 14 Lutego 1826 + 14 Sierp. 1854 w Eslingen w Wirtembergu położył brat. Helena Haller ur. 1836 + 6 Styczn. 1856, położył brat jedynej siostrze.

Pas 11.

384. Ignacy de Nordfelden Hitzgern c. k. Radca dworu, prezy-
dent Komissyi indemnizac. + 24 Maja 1874; tegoż żona Fran-
385. ciszka z Łazińskich de Nordfelden Hitzgernowa ur. 1805
+ 21 Czerwc. 1866. (Kamien.)
386. Józef Louis (Kupiec) + 30 Czerwc. 1872; tegoż żona Marya
+ 1852. (Grób murow.)
387. Norbert Nurkowski porucznik b. w. pol. Kawaler Krzyża Virtuti
milit. + 4 Czerwc. 1866 lat 61. (Krzyż drewn.)
388. Józef Bensdorf + 6 Marca 1876 lat 34, położyła żona. (Krzyż drewn.)
389. Konstancya z Bratkowskich Nowińska + 1859 i jej córka Aloiza
z Nowińskich Gołębiowska + 4 Maja 1868; położyła matce i siostrze
Apolonia Nowińska. (Kamienn.)
391. Grób familijny Wyszkowskich (murowany): Teressa Wysz-
kowska + 28 Czerwca 1871 lat 32; położył mąż Jan Wyszkowski -
i tychże 5 dzieci.
392. x. Stanisław Giebułtowski ur. 23 Maja 1835 + 13 Kwiet. 1866
tegoż brat Stanisław Giebułtowski poległy pod Miechowem 1863
lat 22, położyła matka Paulina 1867. (Grób murowany, pomnik okazały
z biustem zmarłego x-ędza)
393. Grób Bierkowskich (murowany, na nim nagrobek z 2 medalionami):
Józef Ludwik Bierkowski Dr. Fil. Medyc. i Chirurgii, Profesor Uniwers.
Jagiel., Dyrektor Kliniki chirurg. w Krak., były naczelnik Szpitali wojsk
pol. r. 1831, Kawaler Krzyża wojsk. Virtuti milit., Członek wielu Towarz. nauk.
ur. 1801 w Poznaniu + 1860 w Krzeszowicach. — tegoż żona: Tekla z Ła-
komickich Bierkowska ur. 1807 w Dąbrowie W. X. Pozn. + 25 Lut. 1801
w Krakowie.
394. Stanisław Librowski Dr. Praw, Adjunkt sądowy, ur. w Krakowie
d. 28 Grudn. 1844 + 7 Maja 1881 w Krzeszowicach. — Maria z Lib-
rowskich Zienkowiczowa + (nagr. Kamien.)
395. Aniela Brosman + 26 Czerwc. 1862 lat 50.
396. Stefanie Geldern + 12 Maj 1865 (nagrob. Kamien. z Koroną)

398. Grób Brodowiczów (murowany z dużym krzyżem kamiennym i balustradą żelazną): Barbara z Kadłubowskich Brodowiczowa +5 Styczn. 1836 lat 80. – Maciej Józef Brodowicz Dr Med. i Prof. Uniw. Jagieł. ur. 24 Lutego 1790 + 22 Styczn. 1883.

399. Wiktorya Sendler żona nadexpedytora Kolei północn. +21 Październ. 1870 lat 24; tejże córka: Filipina Wiktorya Sendler +15 Sierp. 1875 lat 18; tejże syn Władysław Otto Sendler +9 Paździer. 1870 lat 18.

400. Grób Maciołków (murowany): Michał Maciołek emeryt (urzędn. poczt.) właść. Złotego Krzyża zasługi z Koroną +17 Grud. 1860, położyła żona z synem. – Franciszek Gündling były oficer wojsk austr. ur. 1791 + 31 Paźdz. 1879 (trafikant główny) – Julianna z Rosbacherów Gündling + 11 Listop. 1863 lat 67, tegoż żona.

401. Kazimierz Garlicki Magister farmacyi ur. 11 Lipc. 1830 + 1 Sierp. 1875

402. Stanisław Browicz ur. 13 Kwiet. 1862 + 17 Styczn. 1880. (Krzyż żelazn.)

403. Elżbieta z Gołuchowskich Borowska + 25 Listop. 1862 lat 77, położyła córka. (Grób murowany).

404. Grób Niklewiczów (murowany): Jan Niklewicz kupiec, członek Izby handlowej + 8 Paźdz. 1871 lat 71; położyła córka Karolina żyjąc; – tegoż żona: Karolina z Köppaw de Felsenthal Niklewiczowa + 21 Maja 1861 lat 51.

405. Zofia z Bogdanich Dembowska ur. 2 Lipc. 1848 w Mogilanach + 9 Wrześ. 1876. (Kamień)

410. Gabrielli's Familien=Gruft (Grob murowany): Helene Eugenie Gabrielli + 23 Novemb. 1861 im 17 Jahr. – Sophie Lichtheim gebor. Jacoby zu Königsberg in Preußen + 10 März 1862 im 67 Jahr, beim Besuche ihrer Kinder.

411. Nepomucena z Nowickich Przezmycka + 30 Lipc. 1863 lat 64, położyły dzieci (Kamień.)

412. Julia z Czyżowskich Przezmycka żona radcy sądu krajowego ur. 1832 + 17 Maja 1874. (Krzyż żelazny na skale).

413. Jan Feik kupiec + 6 Listop. 1876 lat 48. (nagr. kamienny z statuą Matki Boskiej)

414. Zofia Leśniowska + 3 Lut. 1883 lat 59.

415. Wojciech Paszkowski kapitan w. pol. Kawaler legii honor. + 28 Wrześ. 1856 lat 75; tegoż żona Cyrylla z Markowskich Paszkowska + 7 Lutego 1856 lat 68. (Grób murowany)

416. Franciszek Paszkowski generał w. pol. ur. 1778 + 1856, Anna z Niemojowskich Paszkowska wdowa po Dominiku Paszkowskim + 4 Marca 1872 (Grób murowany z sarkofagiem ozdobnym)

417. Pelagia z Kossakowskich Chrząszczyńska ur. 23 Lipc. 1823 + 1 Marca 1877, położył mąż z synami. (Kamien.)

418. Julia Georgewicz + 1 Listop. 1863 lat 27 (Krzyż drewn.)

419. Jan Nepomucyn Gotowski jubiler ur. 1820 + 15 Marc. 1886 (Kamien.)

420/a. Teresa z baronów Błażowskich Wierzbicka żona pułkownika b. w. pol. ur. 1793 w Lublinie + 14 Wrzesn. 1861 (Grób murowany, z herbem).

420/b. Grób Kamińskich (murowany w kształcie skały): Seweryna Kamińska ur. 1811 + 1860 – Andrzej i Anna Kaminscy małżonkowie + położyły dzieci. – Mieczysław Tatasz ur. 27 Marca 1843 + 10 Paździer. 1873, położyła żona. – Józefa z Kraskowskich Kamińska ur. 1812 + 1863.

421. Kasper Żubowski dobroczyńca uczącej się młodzieży + 31 Maja 1873 76 lat (autor) (Grób murowany).

422. Leon Korecki (adwokat) ur. 1808 + 1876 (płyta) – Marya z Chanowskich Falecka ur. 1794 + 1860 (płyta) – Józef Leszczyc Falęcki Dr. Med. ~~[illegible]~~ ur. 1829 pracował z orężem w ręku i w zawodzie naukowym, (z pomnikiem na którym geniusz oparty o krzyż). + 27 Kwietn. 1879, położyła żona – Fortunata z Morawskich Sierakowska + 7 Listopade 1883 w Krakowie, matka Zygmunta Sierakowskiego straconego w Wilnie d. 27 Czerwca 1863 r.

423. Grób Sieradzkich (murowany).

424. Kunegunda Julia Dutkiewiczowa o. m. Kr. + 15 Lipca 1862 lat 39, położył mąż. (Grób murowany).

Pas 12.

425. Antoni Gruber c. k. emeryt + 26 Grudn. 1876 lat 73; tegoż syn Ludwik Gruber Doktorand Medyc. + 14 Maja 1875 lat 25.

426. Michał Gersza oficer z r. 1830 + 17 Marca 1872 lat 62. (Grób murowany).

427. Jadwiga z Manieckich Rojowska + 14 Listop. 1875 lat 64, położył mąż. (Kamien.)

428. Marya z Schmiedenów Łukawska + 3 Kwiet. 1864 lat 88 (płyta z herbem).

429. Bruno Trojacki właściciel Pniowa herbu Gryf ur. 6 Paździer. 1817 + 27 Kwietn. 1875, położyła żona. (płyta z herbem)

430. Ludwika Broeckere ur. w Gostyniu W. X. Pozn. + 10 Wrzesn. 1875 lat 15. (płyta)

431. Gustav Finck von Wien Zögling des K.K. Kadeten Instituts geb. 1844 + 13 April 1857. (Krzyż żelazny)

432. Antoni Nieminski i żona jego Teressa + 4 Sierp. 1884 lat 86 i ich córki: Eleonora z Niemińskich Stolarska + 20 Grudn. 1861 lat 38. – Aniela z Niemińskich Stolarska + 9 Listop. 1864 lat 28. (Kamień.)

434. Grób Mireckich (murowany). – Franciszek Mirecki założyciel i profes. szkoły śpiewu dramat. Kompozytor muzyczny, ur. w Krakowie 1791 + 29 Maja 1862. – Teressa z Grauerów Mirecka ur. w Genui 19 Paźdz. 1807 + 3 Czerw. 1888. – Teressa Mirecka + 26 Styczn. 1883, lat 86 (zdaje się taż sama co poprzednio) – Teodozya córka + 10 Paźdz. 1862 lat 26. – Eliza z Gardzińskich Mirecka + 23 Marca 1868 lat 28 – dzieci i wnuki małoletnie +.

435. Grób Fibichów (murowany).

437. Grób rodziny Weiglów (murowany z drzwiami). – Wilhelm Tadeusz Weigel prezes Izby obrachunkowej ur. 6 Listop. 1789 + 29 Styczn. 1857; tegoż żona Krescencya z bar. Schusternów Weiglowa ur. 7 Marca 1799 + 10 Kwietn. 1867. – Karolina Franciszka Weiglowa żona b. prezydenta m. Krakowa ur. 13 Kwiet. 1831 + 21 Lipc. 1886.

438. Malwina Treter + 7 Czerwc. 1875. (Kamień.)

439. Karol Müller Komisarz obwod. Krak. + 25 Grudn. 1855 (czyli + 29 Wrześn. 1855) – tegoż syn: Ludwik Müller Boisławski jenerał c. k. wojsk austr. Komandor wielu orderów + 26 Maja 1882 w Pardubicach wracając z Karolowych warów. – Róża Müller + 5 Kwiet. 1877. (Kamień.)

440. Marya Leontyna Treter + 20. . . . (Kamień)

441. Wilhelm Kronhelm von Nordhelm K. K. Oberstlieutenant + 6 Febr. 1865 im 72 Lebensjahr (pomnik Kamienny z hełmem i herbem – pochowany przeniesiony w inne miejsce).
Jan Nepom. Nowakowski ur. 1823 + 1887.

442. Grób Siedleckich (murowany): Alexander Siedlecki notaryusz, były prezydent miasta Podgórza + 25 Listop. 1872; tegoż żona Olimpia z Strzelbickich Siedlecka ur. 26 Maja 1831 + 8 Styczn. 1865. – Franciszek Siedlecki ob. m. Kr. i właściciel posiadłości w Czyżynach ur. 1823 + 7 Kwiet. 1885 – Marcin Strzelbicki Dr. Praw, notaryusz ur. 19 Kwiet. 1802 + 19 Kwiet. 1871; tegoż żona Józefa z Gąsiorowskich Strzelbicka ur. 3 Kwiet. 1801 + 9 Lutego 1869.

443. Oktaw Truskulawski ~~ur~~ ur. 25 Listop. 1869 + 4 Stycznia ~~1869~~ 1879 (Kamienny z balustradą żelazną).

444. Aniela Skołyszewska + 11 Wrześn. 1867 lat 38 (zniesiony)

446. Edmundowi Wasilewskiemu ur. 1814 + 1846 ziomkowie 1860 (+ 14 Listop. 1846 lat 32) (Grób murowany, pomnik kamienny z urną i lutnią).

449. Stasiowi + 1863, Maryni + 1864, Romciowi + 1883 małoletnim dzieciom położyli rodzice Henryk i Zofia Kieszkowscy (Grób murowany w kształcie skały, na pomniku medalion dziecięcia metalowy.)

450. Grób familijny Paulanych (murowany, okazały).

451. Józefa z Skrzyńskich Znamięcka [ur. 19 Marca 1825 + 11 Lipca 1865. (Grob murowany).

452. Grób familijny Szyszyłowiczów (murowany): Józef Szyszyłowicz były urzęd. Krol. Pol. ur. 18 Paźdz. 1818 + 21 Styczn. 1864; tegoż córka Marya Czesława + 1860 (lat 5) i syn Mieczysław Szyszyłowicz Dr. Praw, ur. 1853 + 1875.

453. Grób rodzinny Hanickich (murowany, z drzwiami): Tomasz Adam Hanicki mieszczanin Krak. (szewc) ur. 1777 + 18 Maja 1852; tegoż żona Regina z Siekańskich Hanicka ur. 1776 + 8 Maja 1880; ich syn: Jan Nepomucyn Hanicki radca miejski ur. 8 Maja 1819 + 2 Wrześn. 1882. — Erazma z Hanickich Buryan ur. 1842 + 15 Sierp. 1874. — Maryanna z Włodarskich Wyziatkowska ur. 1799 + 24 Kwiet. 1866.

454. Grób rodziny Feintuchów (murowany z drzwiami): Marcin Feintuch kupiec ur. 30 Czerwc. 1805 + 2 Kwietn. 1866; tegoż żona Salomea ur. 30 Wrześn. 1805 + 27 Styczn. 1886; ich syn Bolesław Feintuch ur. 4 Listop. 1845 + 25 Październ. 1862; ich wnuki: Fecia Meyzel ur. 1865 + 1875; Zuzia Klugerowna ur. 1881 + 1882

455. Władysława Meizel ur. 1870 + 6 Maja 1885.

456. Krystyan Hensler obywatel m. Kr. ur. 1802 + 1867 (Kamien.)

457. Filip Szymczykiewicz ob. m. Kr. + 22 Styczn. 1867 lat 59; tegoż żona Magdalena + 2 Sierpn. 1879 lat 80. (Krzyż drewn.)

Pas 13.

458. Maryni dzieciniè + 1860 położyli rodzice Cecylia i Karol baronowie Staempel. (Kamien.)

459 Grób Kremerów (murowane mauzoleum z drzwiami): Józef Kremer Dr. Praw i Filoz. Rektor Uniwers. Jagiel. Członek Akademii umiejęt., żołnierz z r. 1831 ur. 22 Lutego 1806 + 2 Czerwc. 1875. Służył ojczyznie orężem, nauką i piórem. —

Tegoż córka: Marya z Kremerów Smolkowa żona Profes. Uniw. Jagiel. ur. 25 Lutego 1854 + 2 Kwiet. 1882. — Aleksander Kremer Dr Med. i Chir. członek nadzwycz. Akad. Krak. założyciel i prezes Towarz. lekarsk. Krakow. i podolsk. ur. 10 Lipca (Listopada?) 1813 + 15 Lutego 1880; tegoż żona: Modesta z Płońskich 1o vot. Sadowska, 2o vot. Kremer ur. 15 Czerwc. 1815 + 17 Kwietn. 1887.

460. Emil Ostoja Niedzwiedzki komisarz obwodowy miejski, inspektor straży akcyzowej Krak. ur. 30 Marca 1835 + 18 Lutego 1888. (Kamien.)

461. Józef Miniszewski obyw. dóbr ziemsk. ur. 1802 + 1866, położyła żona. (Kamien.)

462. Grób Ratomskich (murowany).

463. Marcelina z Hubickich Józefczykowa + 29 Czerwc. 1866 lat 40. (Kamien.)

464. Bronisława z Gralewskich Ciechomska ur. 18 Sierp. 1859 + 4 Czerw. 1881. (Kamien.)

469. Leopold Poelt de Poeltenberg + 6 Marca 1862. (Krzyż Kamien. z herbem).

473. Grób Banaszkiewiczów (murowany): Marya z Banaszkiewiczów Styczyńska + 18 Maja 1866 lat 47. — Felixa z Gajdzieńskich 1o sl. Leiterowa, 2o sl. Banaszkiewiczowa

474. Władysław Świerzyński uczeń Szkoły sztuk piękn. ur. 1860 + 1888. (Kamień.)

475. Saturnin Świerzyński artysta malarz profesor ur. 1820 + 1885. (Kamien.)

476. Karolina z Bitnerów małżonka Wincentego Zasieńskiego c. k. Inżyniera Komisyi Namiestnictwa + 18 Grudn. 1865 lat 48. (Kamien.)

477. Sergiusz Markowski o. m. Krak. ur. 1808 + 25 Maja 1877 położył syn. (Kamien.)

478. Hieronim Samelsohn ur. 7 Maja 1796 + 6 Lipc. 1873. (Kamien.)

479. Anna z Zawiszów Czarnowska + 22 Czerwc. 1865 lat 72. (Kamien.)

481. Józef Topor Brzeski żołnierz w. pol. 1812, ur 1793 w wojewódz. Krak. + 15 Wrześ. 1875. — Celina z Bogusławskich Brzeska, żona, ur. 1809 w Warszawie + 8 Czerwc. 1881. — Franciszek Brzeski + 7 Wrzesn. 1886 lat 46. (płyta)

482. Henryk Żychoń + 13 Sierp. 1875 lat 27. — Stanisław Żychoń technik + 14 Wrześ. 1864. (Kamien.)

483. Karolina z Wapplerów Semkowicz żona c. k. Prokuratora skarbowego ur. 15 Sierp. 1815 + 18 Wrześ. 1864. (Kamien.)

484. Emilia Mühleisen + 3 Sierp. 1872 lat 12.

486. Michalina Pszorn + 26 Lutego 1882 lat 72.

487. Władysław Ludwik Brühl ur. 9 Listop. 1853 + 22 Lutego 1866. (Grób murowany).

488. Benigna Lenner geb. Krieger Verpflegsverwalters-Gattin + 11 Juni 1875; jej córka: Josephine Lenner geb. 28 August 1861 + 2 September 1873. (na cholerę) (Kamien. z balustradą żelaz.)

489. Antoni Rosenbusch + 11 Marca 1864 lat 49, położyła żona. (Kamien.)

490. Bystrzycki Antoni + 27 Sierp. 1878 lat 70.

491. Józef Brodecki +23 Listop. 1868, dziecię, położyli rodzice. (Kamień.)
492. Artaxerxes Rekowski oficer w. pol. z r. 1831, ur. 7 Lipc. 1816 w Poznańskiem, +21 Sierpn. 1878. (Kamień.)
493. Daniel Miętus +20 Maja 1865 lat 60, położyła żona. (Krzyż żelazn.)
494. Wincenty Gurbski +7 Kwiet. 1878 lat 27, położyła żona.
496. Grób rodziny Rogawskich (murowany): Mikołaj Rogawski ob. Król. Polsk. +24 Maja 1864 lat 64, położyła żona; tegoż syn Stanisław Rogawski ur. 21 Maja 1841 +24 Styczn. 1859.
497. Antonina Ocetkiewicz +12 Kwietn. 1878 lat 56.
498. Józefa z Symolewiczów Malczewska +15 Maja 1865 lat 25. (Kamień)
499. Seweryn Jarnuszkiewicz ur. 8 Styczn. 1823 w Kaliszu + 7 Marca 1877. (płyta)
500. Barbara Łapieńska +14 Paźdz. 1863. (płyta)
501. Emil Wittig geb. 13 Dezemb. 1819 + 2 Juli 1869. (Kamien.)
503. Zofia Moryc +13 Listop. 1864. (płyta)
504. Ignacy Prus Kostecki ob. Krol. Pol. +18 Czerwc. 1874 lat 55. (płyta)
505. Grób Bentkowskich (murowany): Jan Prawdzic Bentkowski, radca Krak. Członek Tow. nauk. Krak. zasłużony wychowaniem młodzieży ur. 1806 + 1870; tegoż żona: Anna z Dąbrowskich Bentkowska + 4 Paźdz. 1880 lat 70; ich syn: Kazimierz Bentkowski ur. 26 Lutego 1835 + 21 Lutego 1856. (z pięknemi polsk. wierszami).
507. Matylda Szukiewiczowa +18 Maja 1866. – Władysław Szukiewicz Dr Praw + 23 Maja 1868 w Gradcu w Styryi lat 25. (napr. kamien.)
508. Franciszek Kostecki Dr Med. i Chir. wysłuż. Profes. Uniw. Jagiell. + 13 Maja 1844 lat 83; tegoż żona: Ludwina z Trentlerów Kostecka + 26 Kwietn.
509. 1855; ich syn: Leon Kostecki obyw. Król. Pol. + 24 Listop. 1868 lat 50 (Kamien. - Krzyż żelazn.)
510. Franciszka Linert + 20 Grudn. 1859, położyli synowie. (Kamien).
511. Franciszek Kostecki Dr Med. + 23 Marca 1875 lat 27. (płyta)
512. Grób Goczyńskich (murowany): Julian z Gorki Goczyński ur. w Tarnowie d. 10 Lutego 18.. + 1 Styczn. 1874. (z drzwiami)
513. Grób Wenków (murowany).
514. Ambroży Jezierski + 17 Styczn. 1870 lat 53.
Anna Oswald żona obywatela ze Lwowa + 27 Lutego 1883 lat 34. (Kamien.)
515. Władysława Frieben + 26 Lutego 1864, rok 1.
516. Kamilla i Kornela Wątorskie zmarte 1862. (Krzyż żelazny).

Pas 14.

517. Józef Früбek ob. m. Kr. ur. 19 Marca 1828 + 17 Maja 1873 – Josef Frübeck geb. 12 Febr. 1859 + 17 Novemb. 1862. (Kamien.)
518. Katarzyna Oraczewska + 31 Lipc. 1873 lat 76. (Grób murowany).
519. Hilary Czerlunczakiewicz + 1875. Вѣчная память. (Krzyż żelaz.)
520. Celestyna z Kocowskich Gładyszowska ur. 8 Kwiet. 1846 + 6 Grudnia 1874. Вѣчная память.
521. Grób Długasiewiczów (murowany): Wincenty Długasiewicz + 20 Październ. 1879 lat 64; tegoż żony: 1º Agnieszka z Ciaputowiczów + lat 23; 2º żona Marianna z Ciaputowiczów + lat 41. = Obecnie ma ten grób napis: Grób Welczowskich i Watkowińskich: Franciszka z Orzechowskich 1º v. Watkowińska, 2º v. Welczowska ur. 1 Marca 1815 + 2 Sierp. 1886.
523. August Ludwig Severyn geb. 14 März 1803 in Lübeck + 2 Juli Juni 1847. (Kam.)
Nonast Józef + 2 Marca 1862 lat 76.
525. Grób Wabińskich (murowany): Józef Wabiński + 3 Wrześn. 1882 lat 72 – Piotr Wabiński + 16 Listop. 1872. – Helena z Anderskich Wabińska + 5 Paźdz. 1887 lat 72. – Tomasz Kuśnierski + 14 Kwiet. 1860 lat 39.
528. Marcin Jasiński + 12 Styczn. 1863 lat 69; tegoż żona: Marianna z Olicińskich Jasińska + 29 Kwiet. 1881. (Krzyż drewn.)
529. Augustus Voigt natus 11 Octobr. 1859 + 3 Febr. 1877. (Krzyż żelazny)
530. Teofila z Radziszewskich Dobrzęcka ur. 1815 + 25 Paźdz. 1865. – Marya z Staudnekerów (Standacherów) Dobrzęcka ur. 1846 + 1873. (Kamien.)
531. Ignacy Zajączkowski radca kryminalny + 4 Listop. 1847 (zastrzelony) (Kamienny – zburzony i roztrzaskany 1848)
532. Anna Rotter ur. 1878 + 3 Grudn. 1881. (Kamien. z tabl. marmurową).
533. Salomea Łakowińska + 7 Maja 1877 lat 72.
534/a. Maryanna z Łukasiewiczów Tureczek żona maszynisty Kolei galic. + 17 Sierp. 1862 lat 24. (Krzyż żelazny)
534/b. Johan Kalaus Bürger geb. 1816 + 1879; tegoż żona: Emilie Kalaus geb. 5 Juni 1823 + 29 Septemb. 1864; ich dzieci: Vladimir Kalaus geb. 1852 + 1861; Ludmilla Kalaus verehelichte Kremer geb. 1 Juli 1848 + 19 April 1867; Emil Kalaus geb. 1856 + 31 Mai 1872 (nagrob. z balustradą drewnianą).
535. Mikołaj Łakowiński + 1 Listop. 1876 lat 75.
536. Waleryan Raszewski + 31 Paźdz. 1876 lat 33, położyła żona. (Kamien.)
537. Grób Żeromskich (murowany): Kajetan Sarysz Żeromski oficer. b. w. pol. + 16 Paźdz. 1869 lat 77; tegoż żona: Franciszka z Ortaszewskich Żeromska + 7 Listop. 1879 lat 89.
538. Ferdinand Freiherr von Menshagen geb. 1872 + 1875; Valerie Freiin von Menshagen geb. 1869 + 1876 setzten die Eltern. (Krzyż żelazny).

538. Kazmierz Chmurzyński + 21 Grudn. 1837 lat 66, i tegoż żona Katarzyna z Królikowskich + 4 Kwietn. 1847; położyła córka Maryanna Kroneś. (Kamień.)

540 Grób Idziechowiczów (murowany) należał dawniej do Marcina hr. Tarnowskiego + 1862 (którego przeniesiono na Pas 6 Nr. 204)

541. Elżbieta Kondratowicz + 2 Marca 1879 lat 58. (płyta)

542. Alexander Michalikowski c. k. Adjunkt Sądu powiat. + 30 Stycz. 1861 lat 33, położyła żona Antonina. (Krzyż żelazn.)

543. Szymon Dutkiewicz (pedagog, antykwaryusz) + 9 Listop. 1877 lat 77.

544. Anna z Mitkowskich Łubieńska (żona ministra) + 13 Kwiet. 1873. (płyta)

545. Karol Ambros de Rechtenberg c. k. Urzędnik + 16 Stycz. 1861 lat 45; tegoż żona Julia z Szlamów + 18 Marca 1876 lat 58. (Kamień.) (z herbem)

546. Grób rodziny Sander (murowany, z sarkofagiem kamien.): Stanisław Sander ur. w Trybuszowie na Podolu + 30 Sierpn. 1874 w Krzeszowicach lat 25, (z drzwiami) położyła matka.

547. Stefania Wiatrowska przełożona zakładu naukowego + 26 Lipc. 1862 lat 23. (Krzyż żelazny z lichemi wierszami).

548. Leokadya Dobek + 30 Czerwc. 1885 lat 37. (Krzyż żelazny).

549. Walerya Padlewska przełożona pensyi żeńskiej + 12 Listop. 1860 lat 33, położyły uczennice. (Krzyż żelazny)

553. Julian Zaleski o. m. Kr. ur. 1812 w Galicyi + 25 Czerwc. 1860, położyła żona. — Józefa z Zaleskich Ptachecka ur. 1848 d. 15 Maja + 21 Czerwca 1868. (kamień. z balustradą żelazną).

554. Stanisław (Antoni) z Koziegłów Giebułtowski Sekretarz Sądu Wyższego m. Krakowa ur. 1800 + 1859 (1869?) (nagr. kamienny z herbem Sas.)

555. Kazio Stankiewicz ur. 26 Grudn. 1873 + 23 Stycz. 1875. (Kamień.)

556. Florentyna z Dobieckich Lipowska ur. 14 Maja 1816 + 10 Stycz. 1860. (Krzyż żelazny)

557. Wiktorya Brodowiczowna ur. 1805 + 1879 (z 8 wiersz. polsk. płyta)

558. Tekla Oszacka + 7 Marca 1863 lat 63.

560. Grób Bogusńkich (murowany z sarkofagiem i balustradą żelazną): Stanisław Boguński adwokat, radca m. Krakowa + 14 Marca 1858; tegoż żona Dominika z Pieniążków + 18 Lutego 1876 lat 74. — Baltazar Boguński artysta muzyczny + 1 Czerwc. 1849 lat 87 i jego córka: Józefa z Bogusńkich Waligórska + lat 32. — Felixa z Czechowskich Waligórska + 1 Pazdzier. 1887 lat 76. — Seweryna z Dzierzbińskich Bogusńka + 9 Lipca 1850 lat 47, i jej córka Julia Bogusńka + 29 Marca 1852 lat 16. —

Tadeusz Boguński b. Sędzia Trybunału Rzeczyp. Krak. + 25 Lutego 1869 lat 69 i jego żona Joanna Nepomucyna z Auerów Bogurńska + 14 Listop. 1877 lat 71. – Joanna Nepomucyna Lenczewska córka obywatelska + 2 Maja 1874 lat 50.

562. Wiśniewska Marya + 3 Lipca 1881, miesięcy 5.

Pas 15.

563. Aniela z Stryjewskich Tomkiewiczowa wdowa po Kasyerze miejskim + 19 Paźdz. 1873 lat 73. (Kamień.)

564. Grób Sawiczewskich (murowany): Julian Sawiczewski Dr Med.

565. Grób Twardowskich (murowany).

566. Grób Glizellich (murowany z drzwiami): Tomasz Domaszewski oficer b. w. pol., przez 26 lat rządca Zakładu Klinicznego Uniw. Jagiel. + 22 Lipca 1856 lat 67; tegoż żona: Julianna z Glizellich + 8 Paźdz. 1862 lat 62. – Mikołaj Glizelli ur. 1768 + 1855; tegoż żona Julianna z Sitkowskich ur. 1777 + 1858.

567. Fryderyk Tobiaszek radca Namiestnictwa, burmistrz i obywatel honorowy m. Krak. + 28 Sierp. 1856. (Grób murowany).

568. Józef Słuszewski urzędnik sądowy + 13 Lutego 1879 lat 50. (Kamień.)

569. Jan Bożewski obywatel Król. Pols. + 3 Czerwc 1860 lat 73; tegoż żona Marianna z Żupańskich + 24 Grudn. 1839 lat 40, położyły dzieci. – Julianna z Bożewskich Schwartzowa ur. 11 Stycznia 1797 + 9 Czerwca 1862, położył bratanek Antoni Bożewski. – Jan Schwartz kupiec były Sędzia pokoju + 26 Stycz. 1860 lat 83, położył syn Bazyli Schwartz (Dr Med.). (napr. Kamienn. ryt. Adam Hattler.)

571. Anna z Duninów Wąsowiczów Żuk Skarszewska ur. 1829 + 1860 (Grób murowany z balustradą żelazną).

572. Tomasz Długosz słuchacz Medycyny 5go roku ur. 28 Grudn. 1860 + 8 Listopada 1880. (Kamień.)

573. Kalixta Oszacka + 16 Czerwc. 1884 (podobno 1857) lat 18. (Krzyż żelazny)

575. Stanisław Strzemię Garlicki właść. dóbr ziems. + 4 Czerwc. 1880 lat 50, położyła wdowa. (Kamień.)

576. N. Łakociński + 9 Wrześn. 1874.

577. Mathilde Wildt geb. 23 Juli 1853 + 9 Octob. 1855, von d. Eltern.
(Grób murowany - balustrada żelazna)

579. Alfred Brosch gebor. 1850 + 9 Septemb. 1854. (Kamien.)

580. Lipińska Stanisława + 5 Styczn. 1883 lat 43. (balustrada z drutu)

581. August Dargun geb. 24 Januar 1808 + 22 Novemb. 1859. – Leontyna
z Ressigów Dargunowa ur. 19 Styczn. 1820 + 21 Styczn. 1884 – Ama:
lia Dargun ur. 1837 + 17 Kwietn. 1857 – Helena Dargun ur. 1855 + 27 Nov.
1856. – Karl Dargun (wyndelontmy) geb. 1852 + 1856 (5, 12 Decemb.) – Matylda z Ressigow Dargun
ur. 1821 + 26 Kwietn. 1887. – Fryderyk Dargun c. k. tajny radca,
prezydent Sądu wyższ. w Krakowie, Dr. Praw, kawaler ord. żelaznej Ko:
rony i Franc. Józefa ur. 9 Maja 1817 + 17 Maja 1886. – Anna Dar:
gun geborne von König (Hennig?) Kreishauptmannswittwe gebor.
1780 + 1 Febr. 1868. – Julia Dargun ur. 1837 + 1857. (Krzyże żelazne)

583. Wilhelmine Kornicz Gorecka gebor. 18 Juli 1839 + 22 August 1858.
(Kamien.)

585. Grób Kleszczyńskich (murowany): Jan Kanty Kleszczyński
Dr. Praw Adwokat Krajowy ur. 1803 + 29 Sierpn. 1871 – Olimpia
z Komarow Kleszczyńska (tegoż żona) + 14 Sierp. 1855 urodz. 1826.

586. Grób Bugajskich (murowany): Henryka z Janowskich Bugajska
+ 23 Czerwc. 1859 lat 29, położył mąż Alexander Bugajski i dzie:
ciom małym Alexandrze, Maryi, Henrykowi + 1852. – Józef Jastrzębiec
Pniewski żołnierz w. pol. z r. 1831, urzędnik Izby Obrachunkowej Rze:
czypospo. Krak., rządu austr. i Rady miejsk. + 22 Grudn. 1875, lat 63
położyła żona.

587. Trojnalska Julia + 19 Kwietn. 1878 lat 60 (przeniesiona na inne
miejsce.) – Telesfor Jonas + ~~20~~ 25 Kwietn. 1886 lat 40.

588. Anna Hoppe wdowa po Komisarzu cyrkularnym ur. 6 Grudn. [illegible]
1780 + 25 Wrzesn. 1852. (Kamien.)

591. Emil Sporn gebor. 17 Juli 1847 + 20 Mai 1868. (Kamien.)

592. Franciszka Łuszczyńska + 1874 (Krzyż żelazny)

593. Marie Strasser gebor. 16 Novemb. 1823 + 21 Septemb. 1856. (Kamien.)

594. Teresa z Fachinettich Kowalikowska + 27 Marc. 1880 lat 85. (Kamien.)

595. Franciszek Bankowski + 1 Lipc. 1858 lat 23 położyli rodzice. (przeniesio:
ny na inne miejsce E. c.) – Felix Pohe + 4 Listop. 1887 lat 35.

596. Cezar Gralewski Dr. Med. lekarz miasta Kielc + 8 Maja 1886 lat
36. (Kamien.)

597. Bek Emilia + 25 Pazdziern. 1875 lat 78.

599. Marianna Szuppanzigh von Frankenberg geborne Fabri K.K. Ober-lieutenantsgattin + 16 Octob. 1855 im 27 L. Jahr. (Kamień.)
600. Sabina Paszkowska + 13 Maja 1860 lat 18 (+1869?) (przeniesiona na inne miejsce)
601. Pulcherya z Sobolewskich Borkowska + 19 Wrześ. 1867 lat 85. (Kamień.)
602. Józefa Elżbieta z Timerów Morawska ur. 1856 + 4 Grudn. 1878. – Jan Tymer o. m. Kr. + 9 Kwiet. 1883. (Kamień.)
603. Marya z Hofmanów Maihlrowa żona radcy szkolnego ur. 1831 + 16 1865 (nagr. w kształcie skały z Krzyżem)
604. Roman Ostoja Baranowski b. oficer wojsk austr. + 4 Czerwc. 1879 lat 54, położyła matka. (Kamień.)
605. Franciszek Zaleski + 15 Czerwc. 1851, położyła żona Honorata z Haydlów Zaleska. (płyta)
606. Gabryela Grabska ur. 12 Lipc. 1872 + 2 Wrześ. 1881. (Kamień.)
607. Anna z Szastrów Szastrowa wdowa po Antonim Szastrze Dre Med. i Prof. Uniw. Jag. + 27 Kwiet. 1860 lat 87. (Grób murowany).
608. Potocki Antoni + . – Julia Celestyna Zakaszewska córka Samuela Różyckiego ur. 1820 + 10 Kwietn. 1886. (Krzyż na płycie granitowej).
609. Magdalena Włochowska + 23 Maja 1888 lat 70, służyła najwierniej 4 pokoleniom Anton. Szastrom, Sam. Różyckim, Celest. Zakaszewskim, których zięć i córka ten kamień położyli: (płyta).

Pas 16.

610. Michał Teleśnicki pens. Kassyer c. K. Głównej Kassy ur. 1793 w Dubiecku + 12 Listop. 1860. (płyta)
612. Feliks Księżarski + 1884. (Grób murowany)
613. Eustachy Khitel, dziedzic dóbr ziemsk., Sędzia pokoju m. Kr. + 15 Sierpn. 1851 lat 72. (Grób murowany)
614. Alexander baron Wintzingerode ur. 1815 w Pradze czeskiej + 12 Czerwca 1857, położyły ciotki i siostry. (Grób murowany) (ciotka Rostworowska)
615. Felix Jaworski ob. m. Kr. ur. 1814 + 26 Kwiet. 1876. (płyta)
616. Alois Thiel Rittmeister im K.K. 17ten Gensd'armerie Regimente + 24 Januar 1857 im 43 L. Jahr.; dessen Gattin: Aloisia Thiel geborne Edle v. Barthe + 27 September 1856 im 23 L. Jahr. (Krzyż żelazny).

617. Dr Jan Radwański ur. 1819 + 1873; tegoż żona Salomea Radwań-
618. ska ur. 1826 + 1868. (Nagrobek kamien. z 2 urnami i popiersiem)
619. Franz Bien Regimentsarzt + 15 Decemb. 1856 (powiesił się podobno
w hotelu londyńskim) – (Krzyż żelazny)
620. Marya Nowak ur. 1831 + 1882. – Jan Nowak ob. m. Kr. + 16 Wrześ.
1883. (Grób murowany).
621. Maria Schnitzel + 8 Grudn. 1875 lat 24. – Aleksander Schnitzel
dyrektor expedytu Magistratu Krak. + 24 Lutego 1878 lat 43.
623. Marya Pleszowska + 187. }
624. Jan Verderber + 5 Listop. 1853 lat 44. (płyta)
625. Wanda Łozińska + 4 Grudn. 1860 lat 18, położyli rodzice. (Kamien.)
626. Franciszek Xawery Legutko ur. 3 Grudn. 1816 + 13 Lut. 1879. (Kamien.)
627. Tymoteusz Rudnicki obyw. galic. ur. 15 Styczn. (1776?) 1876 (może 1816)
w Bóbrce cyrk. brzezan. + 8 Sierp. 1855; i syn jego Bronisław
ur. 1811 w Ostojówcach cyrk. brzeżań. + 19 Lipc. 1858. (Kamien.)
628. Kasper Wieland ob. m. Kr. ur. 6 Maja 1812 w Donath Kantonie Gry-
zonsk. w Szwajcaryi 6 Maja 1812 + 31 Maja 1863 (nagrob. kamienny z fi-
gurą niewiasty siedzącej z krzyżem i wieńcem)
629. Grób Latkowskich (murowany).
630. Fryderyka z Jungmanów Gebauer + 23 Paździer. 1868 lat 74, mat-
ka. – Tekla z Czarskich Gebauer + 24 Marca 1869 lat 24, żona, –
położył mąż. – Bronisława Gebauer + 7 Czerwca 1887 lat 38. (Grób
murowany, z nagrobkiem ozdobnym.)
631. Julia z hr. Odonellów Dunin Wąsowiczowa + 1 Marca 1853 (Kamień.)
632. Ernestyna z Haussegerów Mannowa ur. 1779 + 1862. – Mau-
rycy Mann (literat) ur. 1814 + 1876 (Grób murowany).
633. Milcia Pollak ur. 23 Listop. 1877 + 26 Lipc. 1882. – Zofia Pollak
ur. 18 Lutego 1882 + 4 Listop. 1883. (Krzyż żelazn.)
634. Żelisława Siewielińska nauczycielka ur. 3 Maja 1851 + 11 Kwietn.
1880. (Kamien.)
635. Jan Trzetrzewiński r. radca stanu cywiln.-warszaw. Senatu, radca Ko-
mitetu Towarz. Kredytowego + 12 Lipca 1884, położyła żona i dzieci.
636. Tekla z Paszyńskich 1o v. Kalińska 2o v. Grafowa + 27 Sierpn.
1874 lat 68. (Nagrobek kamien. z figurką Matki Boskiej)

637. Ludwika z Duninów Brzezinskich Majewska + 19 Paźdz. 1853, położył mąż. (Grób murowany, nagrobek słupowaty.)

639. Jakób Pawelek c. k. Oficyał urzędu cłowego ur. 1855 + 10 Sierp. 1883 (Kamień.)

641. Grób rodziny Mussilów (murowany): Staś Mussil ur. 1878 + 1886.

642. Berta, Marie, Oskar Morgenstern (Kinder) + 1860–1865. (Krzyż żelaz.)

643. Julia z Paszkowskich Grynfeldowa o. m. Kr. + 2 Lutego 1884 lat 103 (płyta)

644. Anna z Grynfeldów Mikoszewska + 24 Listop. 1879, lat 64. (Krzyż żelaz.)

645. Grób Lików (murowany): Wojciech Like obywatel dóbr ziemsk. Senator Rzeczyp. Krak. + 11 Wrześn. 1837 lat 64; tegoż żona Anna z Kozłowskich Like + 20 Lutego 1834 lat 45; ich syn: Leon Like obyw. dóbr ziemsk. + 20 Wrześn. 1860 lat 64; położył rodzicom i bratu Wojciech Like z żoną Teofilą z Lewartowskich. — Aleksandra z Lików Bilińska + 28 Marca 1886 lat 42. — Justyna z Lików wdowa po Kazimierzu Kozłowskim sędz. apellat. Rzeczyp. Krak. + 4 Grudn. 1864 lat 90.

646. Grób Rostafińskich (murowany): Tomasz Rostafiński o. m. Kr. (szklarz) + 27 Kwietn. 1854, lat 74; tegoż żony: Rozalia z Nowakowskich Rostafińska + 16 Styczn. 1820, położyły dzieci; Wiktorya z Dzikiewiczów Rostafińska + 27 Sierpn. 1856, położyły dzieci i pasierby.

647. Wincenty Trembecki ur. 1800 + 1847; tegoż żona Franciszka z Penczyńskich ur. 1808 + 1873, postawili synowie. (Grób murowany z nagrobk. na którym stojąca niewiasta obejmująca krzyż.)

648. Emilia Kempen von Fichtenstamm geborene Kray Artillerie-Hauptmanns-Gattin geb. 26. Septemb. 1831 + 31 Juli 1855. (Krzyż żelazny)

649. Grób Czyrniańskich (murowany).

651. Zofia Morzkowska + 27 Kwiet. 1877 lat 24. (płyta)

653. Zofia z Tepów Rotterowa ur. 1831 + 13 Styczn. 1856. (Kamień.)

654. Anna Meixner Artillerie-Hauptmanns-Gattin gebor. 9 Juni 1836 + 6 Febr. 1850. (Krzyż żelazn.)

655. Edward Rotter ur. 24 Marca 1824 + 20 Listop. 1886. (Kamień.)

656. Apolonia Kasprzykiewicz córka kupca + 15 Paźdz. 1875, lat 15. (Kamień.)

657. Bronisława z Kasprzykiewiczów Schnitzlowa + 9 Paździer. 1878 lat 29 położył mąż. (Kamień.)

658. Karolina Kataczyńska ur. 1801 + 13 Kwietn. 1876 (Krzyż drewn.)
659. Emilia z Lajów Witska żona Adwokata ur. 10 Maja 1829 + 3
Lutego 1860. (z 4 piękn. wierszami polsk.) (Kamien.)
660. Amalia Kussy gebor. Khorr k.k. Majorsgattin, geb. 10 Mai
1815 + 12 Maj 1860. (Krzyż żelazn.)
661. Wiktoryn Dolezan Dr Fil. Profes. gimnaz. S. Jacka. ur. 5 Wrzesn.
1842 + 2 Kwiet. 1876, położyła żona. (Kamien.)
662. Maria Magdalena Trunner k.k. Kriegskommissärsgattin
geb. 6 April 1820 + 12 Decemb. 1861. (Krzyż żelazn.)
663. Elżbieta z Walesów Satalecka o.m. Kr. + 16 Czerwc. 1836 lat
36, położył mąż. (Kamien.)
664. Grób rodziny Wielogłowskich (murowany w stylu egipskim
z drzwiami i herbami Rogala i Stary Koń): Mikołaj Walery
Wielogłowski radca Towarz. Kredyt. w Król. Pols., major b. wojsk pol.
ozdobiony Krzyżem Virtuti, tułacz przez 15 lat, autor i wydawca pism
ludowych, członek wielu Towarz. poseł na sejm galic. ur. 1805 + 1865,
położyła córka; tegoż żona: Konstancya z hr. Wesslów Wielo-
głowska ur. 1808 + 1863. – Jan Juliusz Kasper Godefroi syn
Karola i Joanny z hr. Wesslów właściciel dóbr Potoczczowic w
Król. Pol. ur. 27 Czerwc. 1838, więziony przez władze ross. przez
rok 1864 + 24 Wrześn. 1872.
665. Onufry Mścinski Sędzia apellac. W.M. Krak. + 14 Wrzesn. 1839
lat 77. (Krzyż drewn.)

Pas 17.

666. Grób Kozubowskich (murowany 1873 z drzwiami): Ignacy
Kozubowski ob. m. Kr. żołnierz w. pol. z r. 1831 + 6 Wrzesn. 1874 lat
62. – Konstancya z Połkańskich Kozubowska + 30 Kwietn. 1873
lat 68. – Antoni Kozubowski Dr Med. i Chir. lekarz wojsk pols. Pro-
fesor Uniwersyt. Jagiel. Kawaler orderu Franciszka Józefa + 2 Wrzesn.
1880 lat 75. – Małgorzata z Szymańskich Kozubowska + 5 Marca 1876
lat 98
667. Romuald hr. Ledochowski b. marszałek gubern. wołyń. ur. w dutym
1807 + d. 3 Listop. 1871. (Grób murowany z nagrobkiem gotyckim okazałym).
700. Teodor Mirowski ob. m. Kr. + 1877 lat 66 (żona Maryanna); tegoż synowie Piotr
Mirowski + 24 Grudn. 1854 lat 23, i Michał Mirowski + 1832 młodo. (Kamien.)

701. Barbara Brosch gebor. Hawranek aus Reichenau in Böhmen + 19 Juli 1855 im 54 L. Jahr. (Kamien.)

702. Georg Eberle k.k. Feldmarschallieutenant, Stadt- und Festungs-Commendant zu Krakau, Comandeur des Ordens der würtemberg. Krone, des badischen Zähringer Löwen und des churhessischen Löwen + 4 Januar 1853 im 68 Jahre. (Grób murowany, z balustradą żelazną, nagrobek z herbem i armaturą wojskową.)

703. Józef Zoufal c. k. Komisarz dróg + 17 Lutego 1857 lat 65, postawiła żona. (Kamien.)

705. Helena Merkl + 30 Styczn. 1854. – Józefa z Gruszczyńskich

706. Merklowa żona c. k. starosty + 23 Kwiet. 1828 lat 54. (nagr. Kamienny z 2 tarczami herbowemi i balustradą żelazną.)

707. Anna Paulina Fierich geborene Münich + 6 August 1856 im 65 L. Jahr, und ihre Enkelin Camilla Peschketel + 23 Mai 1852. (Kamien.)

708. Ignacy Śmieszkiewicz + 21 Kwietn. 1839 lat 30. (Krzyż drewn.)

709. Grób Steskalów (murowany): Błażej Steskal o. m. Kr. + 3 Grudn. 1853 lat 72; tegoż żona: Regina z Górskich Steskalowa + 19 Sierpn. 1852 lat 60. ich dzieci małoletnie i wnuk: Mieczysław Konopnicki + 1838 lat 2½. – Bronisława Muszyńska + 14 Listop. 1857 lat 19.

710. x. Michał Falkiewicz proboszcz z Jabłonowa dekan. Kołomyjsk. + 20 Kwiet. 1840 lat 56. (Kamien.)

711. Józef Stawiński o. m. K. + 7 Marca 1864 lat 87; tegoż żona Marganna z Górskich Stawińska + 27 Paźdz. 1843 lat 63; ich córka: Julianna z Stawińskich Piwowońska + 17 Stycz. 1829 lat 25. – Karol Piwowoński + 3 Stycz. 1870 lat 40 – Józefa Stawińska + 26 Marca 1881 lat 70 położyła siostra. (Kamien.)

714. Marya z Janikowskich Kozłowska o. m. Kr. + 7 Czerwc. 1841 lat 55, położyli matce Wincenty i Małgorzata Kozłowscy. (Kamien.)

Grób Malandowiczów (murowany).

715. Marianna z Fachinettich Oberyńska o. m. Kr. + 2 Sierp. 1843 lat 56.

716. Carl v. Schmeling k.k. Feldmarschallieutenant, Truppen Divisionär, Inhaber des 29 Infant. Regiments, Ritter des russ. S. Anna Ordens, geb. 18 October 1776 zu Schleswig + 7 Mai 1847. (Kamienny z armaturą wojsk. rzeźb.)

718. Francisca Jos. Maria Kreutzer Tochter des k.k. Oberlieutenants vom 54 Infant. Regim. geb. 1842 + 1846. (Kamien.)

719. Febronia z Frentlerów Thiemerowa kupcowa + 12 Marca 1846 lat 23, położył mąż. – Stefan Marcoin słuchacz I roku Prawa ur. w Olkuszu 13 Marca 1859 + 22 Lutego 1879 i inne dzieci młode Marcoin'ów + 1852–1865. (Grób murowany).

720. Bartłomiej Żebrowski + 1 Pazdziern. 1844 lat 63, położyła żona Julianna z Filipów. (Krzyż żelaz.)

721. [redacted] Wojciechowscy Karol + 25 Czerwc. 1845, Marianna + 18 Stycz. 1859. (Kamień.) – Józefa z Wojciechowskich Nowakowska o. m. Kr. + 30 Grudn. 1862 lat 47.

722. Johann Edler von Severus und dessen Bruder Carl Ottavio 1854. (Kamienny z balustradą żelazn.)

723. Anna Ruziczka + 31 Dezember 1847 (Kamień.)

724. Floryan Straszewski ur. 1766 w Kosmyrzowie + 2 Marca 1847, położył brat Józef Straszewski. – (Grób murowany, z sarkofagiem kamien. na którym herb Radwan.)

725. Anton Ritter v. Nalepa K. K. Hofrath und Oberstaatsanwalt Ritter des Ord. d. Eisern. Krone, geb. 3 Juni 1815 + 20 Decemb. 1857 u. dessen Sohn Theodor Nalepa geb. 1853 + 1861. (Krzyż żelazny)

726. Katarzyna z Grabowskich Brzezańska + 20 Sierpn. 1846 lat 27, położył mąż. – Marya z Starzyńskich Brzezańska + 1 Września 1852 lat 22 położył mąż. (Krzyż żelaz.)

728. Roman baron Konopka ur. 7 Marca 1829 w Biskupiach + 29 Lutego 1848. (Kamień)

729. Seweryn hr. Iborowski + 30 Kwietn. 1846 lat 66, położyła żona z dziećmi. (Grób murowany)

733. Antonina z Łętowskich Puszetowa + 30 Stycz. 1846 lat 64, położyły dzieci. (Kamień.)

734. Karolina Łukawska + 9 Lutego 1882 lat 11, położyła matka i pamiątkę synowi Henrykowi Łukawskiemu + 7 Paźdz. 1867 na Syberyi lat 21. (Kamień. z figurą Matki Boskiej.)

735. Emilia z Friedleinów Majerowa + 23 Grudn. 1842 lat 34 – Wojciech Majer Dr. Praw ob. Prezes Trybunału + 6 Wrześn. 1861 lat 58, położyły dzieci. (Kamień.)

737. Franciszka z Szkolnickich Bogusławska wdowa po Mecenasie Sądu najwyższ. Instancyi Krol. Pol. + 22 Sierpn. 1846, lat 65. (Kamień)

739. Grób Auerów (murowany): Andrzej i Tekla Auerowie obyw. + – Aniela z Auerów Bogdańska + 23 Grudn. 1844 lat 41, położył mąż. – Jan Auer + 20 Maja 1844 lat 27.
740. Karol Suchodolski obywatel obw. tarnow. + 4 Kwiet. 1848 lat 61; tegoż dzieci Mieczysław + 1 Październ. 1875 lat 21, i Helena + 1874 lat
741. 2½ (Kamień.)
742. Apolonia z Skurzewskich Kamocka ob. Król. Polsk. + 27 Maja 1845 lat 52, położyły córki Marianna i Ludwika z Kamockich Piotrokońska. (Kamień.)
743. Grób Marciszowskich (murowany): Kazimierz Marciszowski o.m. Kr. + 11 Grudn. 1842 lat 60; tegoż żona Helena z Sokuls: kich Marciszowska mistrzyni Instytutu wychowania młodych Polek + 17 Czerwca 1847 lat 60.
746. Anna Loebenstein +.
747. Stanisław Jankowski nauczyciel prywatny + 9 Maja 1847 lat 44 położyła żona Emilia z Łąckich. (Kamień.)
748. Adam Siedliski ob. Król. Pol. + 8 Listop. 1840 lat 52. (Kamień.)
749. Jan Nepom. Głowacki Profes. malarstwa Akad. Sztuk pięknych przy Uniw. Jagiel. Liceum i Szkole techniczn. Członek Tow. Nauk. Krak. ur. 1802 + 1847, położyła żona z 2 dzieci. (płyta)
750. Monika Łanicka przez 40 lat przełożona Zakł. wychow. panien + 11 Marca 1847 lat 61, położyły wdzięczne uczennice. (Grób murowany z balustradą żelazną.)
751. Demianowicz W. S. podporucznik półka Princa Prusskago + 1849 (Nagr. Kamienny z armaturą wojsk. i napisem rossyjsk.)
752. Rudolf Wenda geb. 29 Juli 1864 + 7 August 1864. (Kamień.)
753. Jan Świeceny ur. 11 Paźdz. 1841 + 6 Grudn. 1849. (płyta)
754 Grób Nowakowskich (murowany, z balustradą żelazną): Franciszek Nowakowski obyw. Galic. + 25 Marca 1851 lat 74; tegoż żona Tekla z Piotrowskich + 29 Sierpn. 1849, pochowana w Tarnowie; ich córki: Zofia Neronowicz + 27 Listop. 1839 i Katarzyna z Nowakowskich Du: lembowska + 9 Paźdz. 1857 lat 50.
755. Ludwika Glück ur. 1850 + 1851. (Kamień.)
756. Karol Rebsch c. k. Dyrektor Ka ur. 27 Czerwc. 1808 + 30 Grudn. 1876; te: goż żona Tekla z Rebzamanów Rebsch + 31 Maja 1854, lat 38; ich mało: letnie dzieci: Klementyna + 1872, Maria + 1862, Julia + 1863, Katarzyna + 1863. (Grób murowany).

757. Ludwika Soubiran ur. 26 Maja 1773 w Akwizgranie + 31 Styczn. 1842. (Grób murowany, z Kolumną gotycką.)
758. Józef Kremer o. m. Kr. (blacharz), po pożarze Krakowa w d. 18 lipca 1850 dotknięty chorobą + 11 Sierpn. 1850, lat 49 położyła żona. – Justyna Kremer (córka) nauczycielka sztucznych haftów w szkole wyższej + 31 Stycznia 1879 lat 25. – Ferdynand Markus + 11 Styczn. 1878 lat 54 (drugi mąż żony Kremera, blacharz, utopił się) (napr. Kamien.)
759. Grób Kremerów (murowany z balustradą żelazną): Józef Kremer ob. (Krawiec - ojciec filozofa) ur. 1769 ✠ d. 21 Grudn. + 14 Maja 1848; tegoż 1a żona: Anna z Erbów Kremerowa ur. 1769 w Karlsbadzie + tamże 7 Sierp. 1825; tegoż 2a żona Elżbieta z Wizów Kremerowa ur. 1780 + 4 Kwietn. 1840.
761. Grób Tomkowiczów (murowany z herbem: Przyjaciel): Franciszek Xawery Tomkowicz Szambelan b. Dworu polsk. ur. w Białopolu na Wołyniu d. 12 Styczn. 1766 + 9 Czerwc. 1843 właść. dobr. Kobiernice, położyli synowie Henryk i Apoloniusz tudzież wnuczka Józefa Kamocka; tegoż żona Józefa z Urbanowskich Tomkowiczowa ur. na Wołyniu + 21 Sierp. 1858 lat 82. – Klotylda z Malinowskich Tomkowiczowa, żona Henryka Tomkowicza kapitana b. w. pol. ur. w Wereniowce na Wołyniu 1812 + 22 Paźdz. 1880, położył mąż z dziećmi. – Jakób Bołoz Antoniewicz (herbu z Bracieli i Ręgowa) były Prezydent Sądu Kraj. w Krakowie ur. 1820 w Stanisławowie + 29 Maja 1884 w Karlsbadzie.
762. Antoni Szkaradkiewicz kupiec i ob. m. Kr. + 1 Kwiet. 1869 lat 46 (Krzyż drewn.)
763. Franciszek Kluger kupiec + 11 Wrześn. 1847 lat 44, położyła żona z dziećmi. (Kamien i s Kata)
764. Wiktorya z Teleżyńskich 1o śl. Hübnerowa 2o Horbaczewska żona Sztabskapitana wojsk ross. + 16 Kwietn. 1851 lat 28 (wskutek oparzenia spirytusem) (Krzyż żelazn.)
765. Wincenty Choroszewicz urzędnik Rzeczyp. Krak. + 28 Maja 1835 lat 58; tegoż żona: Rozalia z Brandyszewskich Choroszewiczowa + 17 Maja 1864 lat 79, położyła córka Karolina Friedleinowa. (Kamien.)
766. x. Hipolit Wilant kaznodzieja katedr. krak. mansyonarz Kośc. P. M. + 14 Wrześn. 1851 lat 54. (Kamien)
767. Karolina z Choroszewiczów Friedlein ur. 1816 + 1872. (Kamien.)
768. Marie Apolonia Krauss geborene Krauschaar K. K. Militär Verpflegs-Verwalters-Gattin geb. zu Hohenbach in Galizien 18 Juli 1820 + 25 Mai 1851. (Kamien.)

769. Emilia z Tańskich Fryloka + 6 Lutego 1856, położyła córka. (płyta)
770. Maciej Książe Jabłonowski + 19 Lutego 1844 lat 80. (Grób murowany z balustradą żelazną).
772. Agnieszka z Jachimskich 1º v. Warraty 2º v. Styczeńska + 19 Wrześ. 1841 lat 45, wystawił mąż Jan Styczyński z 2 synami. (Krzyż żelaz.)

Pas 18.

773. Stefan z Tańska Nałęcz Tański oficer w. pol. z r. 1831 obywatel ziemsk. ur. 22 Listop. 1809 + 19 Sierp. 1872; tegoż żona Paulina Tańska ur. 1818 + 16 Kwietn. 1869 w Drohojowie w Przemyskiem — Walery z Tańska Nałęcz Tański ur. w Krakowie 27 Listop. 1845 żołnierz w powstaniu 1863, następnie oficer wojsk. austr. ozdobiony medalem waleczności + poległ pod Custozzą d. 24 Czerwca 1866. (Kamien.)
774. Franciszek Stankiewicz + 25 Paździer. 1882 lat 30.
775. Jan Kanty Krzyżanowski + 25 Wrześ. 1845. (płyta) —
" Straus Kazimierz + 12 Sierp. 1859.

Pas 19.

776. Olearski Władysław + 2 Czerwca 1867 lat 47.
777. Grób Olearskich (murowany, z figurą płaczącej niewiasty i herbem Gozdawa): Wojciech Olearski ur. w Krakowie 1782, przez 40 lat w służbie publicznej (Notaryusz) + 23 Grudn. 1842, postawiła żona Karolina z Hallerów i syn Władysław (sculp. Karol Łeptowski Prof. sztuk piękn. w Instytucie techniczn. 1843).
778. Grób Deskurów (murowany z herbem i balustradą): Pelagia Deskur ur. 21 Marca 1821 + 31 Grudn. 1831. — Michalina Deskur +.
779. Tomasz Majewski budowniczy + 5 Grudn. 1856 (Krzyż żelazny na kolumnie Kamien.)
779/b. Adam Nałęcz Tański b. Oficer austr. Członek rady powiat. ur. 18 Grudn. 1840 + 29 Czerwc. 1883. (Kamien.)
780. Aniela Józefa z Czajkowskich Blauth ur. 24 Wrześ. 1824 + 4 Marca 1853, i jej córka Wanda ur. 1851 + 1853. (Kamien.)

781. August Plaschde budowniczy rządowy m. Krak. ur. 1788 w Szląsku pruskim + 24 Lutego 1854; tegoż żona Emilia z Gertnerów Plaschde + 11 Marca 1844 lat 41. (płyta)

782. Grób Bandtk'ów (murowany z krzyżem żelaznym i balustradą): Jerzy Samuel Bandtkie Dr. Fil. Prof. i Bibliotekarz Uniw. Jag. Członek Tow. nauk. Krak. wrocław i górno-łużyck. słynnego z nauki; ur. w Lublinie 23 Listop. 1768 + 11 Czerwca 1833; tegoż żona: Susanna Dorothea Bandtke + 21 März 1844 (i 8 wierszy niemieck.) - Ludwik Kosicki Dr. Fil., Dyrektor Instytutu technicz. Krak., Dyrektor dozoru głównego szkół początk. Członek Tow. nauk. Krak. ur. w Bolesławiu 24 Sierpn. + 26 Paźdz. 1846.

783. Katarzyna z Schmielerów Wiezinger ur. 27 Wrześn. 1819 + 3 Wrześń. 1847. (Kolumna Kamien.)

784. Grób Krywultów (murowany) i Knowiakowskich: Józef Schreiter ob. m. Kr. + w Grudniu 1857 lat 54. - Józefa z Schreiterów Marcinkowska + 12 Września 1858 lat 24 i jej synowi Janowi Marcinkowskiemu + 8 Styczn. 1853 w kwiecie wieków, postawił mąż i ojciec z 3 dzieci. - Adam Krywult kupiec ur. 8 Grudn. 1815 + 18 Maja 1879 położyła żona z dziećmi; tegoż syn Władysław Józef Krywult kupiec + 25 Marca 1884 lat 33. - Józefa z Schreiterów Marcinkowska ur. 1825 + 17 Września 1852 (?) - Regina z [illegible] Knowiakowskich 1° vot. Schreiterowa 2° vot. Sokołowska ur. 1800 + 22 Czerwc. 1870. - Jan Knowiakowski ur. 1827 + 20 Paźdz. 1885. - Jan Kanty Knowiakowski o. m. Kr. (cukiernik) ur. 11 Paźdz. 1818 + 17 Paźdz. 1886.

785. Jan Kanty Marcoin b. Urzędnik Banku Krol. Pol. i Towarzystwa ubezpieczeń Krak. ur. 30 Paźdz. 1817 + 26 Listop. 1866.

786. Grób Jagielskich (murowany z herbem Łabędź i z sarkofagiem): Stanisław Jagielski rzeczyw. Radca Stanu, Komisarz pełnomocny Król. Pols. Kawaler wielu orderów + 28 Styczn. 1853 lat 71; tegoż żona Franciszka Maryanna Jagielska ur. 22 Lutego 1807 + 12 Czerwc. 1851.

787. Maryanna Czerwińska ur. 23 Wrześń. 1828 + 22 Wrześń. 1848, położyła matka. (Kamien. z urną) - Franciszek Dembowski (kupiec) ur. 17 Wrześń. 1825 + 13 Sierp. 1878; tegoż żona Katarzyna z Gedzierskich Dembowska ur. 22 Styczn. 1839 + 16 Marca 1868. - [illegible] Dembowski Tomasz ur. 1792 + 11 Maja 1886. - Wiktorya (Dembowska) ur. 1800 + 4 Marca 1887.

Grób rodziny Zygmunta Kowalskiego (murowany).

788. Wawrzyniec Sląk ur. 1836 + 1884 (płyta).
789. Grób hr. Ankwiczów (murowany z sarkofagiem): Stanisław hr. Kuczkowski + 30 Czerwca 1859 lat 14. — Zofia z Łempickich.... — Karolina Kiereś córka Jana Sulimirskiego i Julii hr. Ankwicz, + 5 Lipca 1886 lat 46.
790. Eugenia de Nordfelden Hietzgern ur. 1838 + 5 Czerwc. 1853. — Tytus de Nordfelden Hietzgern ur. 1844 + 30 Grudn. 1857. (Kamien.)
791. Kryspin hr. Żelenski + 21 Lutego 1853 lat 78.
792. Marya Windegg + 20 Kwietn. 1884 lat 65 (Kamien.)
793. Grób Bulikowskich (murowany).
794. Grób Bagińskich (murowany).
795. Helena z Turnow generałowa Dembińska ur. 1 Sierp. 1793 + 24 Listop. 1859. (Grób murowany).
796. Zofia Laurynowicz + (Krzyż żelazny).
797. Władzio Tokarski syn Władysława i Maryi Tokarskich ur. 1856 + 13 Styczn. 1860. (Kamien.)
798. Leopoldyna z Schultzów Reynerowa + 16 Listop. 1861 lat 33, położył mąż (przeniesiona w inne miejsce na Pasie 23) — Tekla Müller + 17 Listop. 1884 lat 83. (Kamien.)
799. Antoni Czerny kupiec + 29 Wrześń. 1860 lat 54; tegoż żona Maryanna z Schultzów Czerna + 8 Lut. 1856, lat 43. (Kamien.)
800. Andrzej Schultz kupiec ur. 1796 + 1862; tegoż żona: Apolonia z Glogierow ur. 1792 + 1857. (Kamien)
801. Maryanna Wojcieyńska + 2 Maja 1866 (przeniesiona do Grobu na Pasie 31)
802. Zofia z Dyserychow Wędrychowska ur. 4 Grudn. 1778 w Wirцburgu + 25 Sierp. 1841, położył mąż. (Krzyż kamienny)

Pas 20.

803. Paweł Wolański kupiec + 6 Marca 1865 lat 64; tegoż żona: Tekla z Boruckich 1º v. Rzesińska, 2º v. Wolańska + 25 Grudn. 1877 lat 66. (Kamien).
804. Teresa Piątkowska ur. 1852 + 10 Lipc. 1878. — Ignacy Kostecki + 18 Czerwca 1874 lat 55 (Kamien.)
806. Cecylia Dembińska, córka Ignacego Dembińskiego chorążego Krak. i Maryi z hr. Moszyńskich, ur. 1794 + 23 Wrzesn. 1862. (Grób murowany).

807. Marianna z Osieckich Tokarska żona urzędnika Towarz. wzajem. ubezpiecz. + 16 Grudn. 1863 lat 37. (płyta)

808. Ludwika z Nowakowskich Kołaczkowska + 23 Grud. 1861 lat 53 położył mąż. (Kamień.)

809. Scholastyka z Brekowskich Brzuchalska + 12 Paźdz 1848 lat 68, położyła siostra Antonina Brekowska. – Maryanna z Reklewskich Szawelska + 3 Listop. 1846, lat 68, położyła przyjaciółka (i spadkobierczyni) Antonina Brekowska. (Kamień.)

810. Grób Wojcikiewiczów (murowany): Jakób Wojcikiewicz ob. m. Kr. + 4 lipca 1863 lat 74 (rodem z Nowego Sącza, był w Brazylii odwożąc żonę z Wiednia cesarzowi Don Pedro – miodosytnik); tegoż żona Julianna Wojcikiewicz ur. 16 Lutego 1800 + 28 Czerwc. 1871 [illegible]; ich syn Ignacy Wojcikiewicz ob. m. Kr. ur. 7 Marca 1825 + 11 Lipc. 1884 (muzyk) i jego 3 małoletnich dzieci.

811. Hermina Josse ur. 23 Marca 1866 + 25 Marca 1868; – Marya Josse ur. 1869 + 1870.

812. Anna v. Aufenberg + 1 Septemb. 1846 im 28 L. Jahre. (Kamien.)

813. Hilary Gielg o. m. Kr. + 28 Sierp. 1867 lat 47, położyły dzieci. (Kamień.)

814. Marya Gielg + 7 Paźdz. 1879 lat 54, położyły dzieci. (Kamień.)

815. Jan Nepom. Gielg + 24 Wrzesn. 1857 lat 85; tegoż syn Jan Nepom. Gielg + 5 Lutego 1844 lat 33, położyła żona Euzebia z Bernardów Gielg. (Kamień.)

816. Jan Nepomuc. Radziwoński Dr Med. + 26 lipca 1866 lat 69 z górą. (Grób murowany)

818. Norbert Koziarski ob. m. Kr. (kucharz) + 5 Czerwca 1885 lat 86; tegoż żona Zofia z Stelclów Koziarska + 19 Grudn. 1883 lat 56.

819. Ludwik Gordon urzędnik c. k. Dyrekcyi finans. w Krakowie + 6 lipc. 1858 lat 39. (Kamień. płyta)

821. Gustaw Hubrich Prezydent c. k. Sądu Krajowego ur. 12 Kwietn. 1815 + 14 Czerwc. 1873. – Octavia Hubrich geb. 23 Januar 1848 + 4 Mai 1863. – Augustyna z Hubrichów Hilbrichtowa ur. 14 Czerwc. 1852 + 20 Lutego 1873. – Franciszek Herbich Dr Med. c. k. lekarz pułkowy, ur. 8 Maja 1791 w Wiedniu + 29 Wrzesn. 1865 (botanik – otruł się w chorobie zażywszy opium). (płyta)

822. Adolf Haganowski artysta opery Krak. + 9 lipca 1845 lat 23. położyli współtowarzysze. (nagrobek Kamień.)

823. Barbara z Szkodzińskich Kowalska dziedziczka dóbr Chlewce +12 Maja 1847 lat 63. (Kamien.)

824. Helena Przybilecka +28 Pazdzier. 1866, lat 8. (Kamien.)

825. Grób Modesów (murowany): Karol Modes (jubiler) ur. w Królewcu 18 Sierp. 1801 + 27 Pazdz. 1862; tegoż żona: Anna z Kremerów Modes ur. 15 Sierp. 1802 + 1861.

826. Grób Bieleckich (murowany): Kasper Bielecki o. m. Kr. reprezentant sejmu 1833, ur. 1794 + 22 Listop. 1865; tegoż żona: Teresa z Moszyńskich Bielecka ur. 1814 + 1871.

827. Jan Łukowski ob. m. Kr. + 22 Czerwc. 1836 lat 43. (nagr. Kamien. z wykładanemi literami perłową macicą).

828. Grób Kiełczewskich (murowany z krzyż. Kamien.): Alexander Pomian Kiełczewski + 14 Wrzesn. 1847 lat 75. — Marianna z hr. Kuczkowskich Kiełczewska + 16 Kwietn. 1852 lat 75, położyła córka (Karasińska doktorowa).

829. Jan Kanty Morelowski dyrektor szkół wydział. członek Tow. nauk. Krak. + 20 Lutego 1856 lat 59; tegoż żona: Pelagia z Duninów Brzezińskich Morelowska + 20 Kwiet. 1871 lat 61. (Grób murowany.)

830. Karol Roman Kremer Dr Filoz. Dyrektor Budownictwa który się zasłużył „miłością do zabytków ojczystych i troskliwem staraniem o podniesienie z upadku pomników dziejowych" ur. 22 Stycz. 1812 + 28 Stycz. 1860; tegoż żona Julia z Grabowskich Kremerowa + 29 Marca 1856 lat 32; ich córka: Maria Kremerówna + 23 Kwietn. 1879 lat 18. (Kamien. z balustradą Taniewskiego.)

831. Stanisław Płoński ur. 1822 + 7 Maja 1870. (Kamien.)

832 Ambroży Grabowski ur. 1782 + 3 Sierpn. 1868 który pierwszy opisał Kraków i drukiem wiele dzieł wydał:

Spoczywaj w Bogu starcze niech śpią twoje szczątki
W ziemi z której wystrzela wieżycami Kraków;
Tyś sędziwego miasta odgrzebał pamiątki,
Jak je cenić i wielbić tyś uczył rodaków
Dzieje, wspomnienia miasta tyś skreślił w tej Księdze
Każda kartka goreje miłością dla grodu;
Za wieść o jego losach pamiątkach, potędze
Niech twych prochów pamięć zaplaci narodu. — (tegoż żona:)

— Ku pamiątce tu spoczywającej Józefy z Służewskich Grabowskiej d. 1 Pazdzier. 1854 r. zmarłej.

Próżno za tobą płaczę ukochana żono,
z nędzy świata na boskie przeniosłaś się łono;

Tam cię serce me śledzi, tam nadzieja wita
Że ci dana za cnotę nadzieja sowita. — A. G. =
Maryan Baczyński ur. 23 Września 1877 + 26 Styczn. 1879.
(Kamienne — z balustradą żelazną)

833. Grób Gralewskich (murowany): Jan Gralewski kupiec
i o. m. Kr. Sędzia pokoju b. Rzeczyp. Krak. + 13 Listop. 1863 lat 75
położyli synowcy stryjowi.

Pas 21.

834. Grób Bochenków (murowany z balastradą żelazną):
Jan Bochenek kupiec i ob. m. Kr. + 16 Lutego 1846 lat 75, położyła żona
i dzieci. — Tekla z Bochenków Słonińska + 9 Sierpn. 1853 lat
42. — [illegible] Tekla z Mastowskich Bochenkowa + 2 Listop.
1856 lat 74. — Leon Bochenek o. m. Kr. ur. 13 Kwietn. 1801 + 20
Lipca 1886; tegoż żona: Aniela z Riegerów Bochenkowa ur.
8 Czerwca 1804 + 22 Października. 1888; ich syn: Mieczysław Bo-
chenek Prof. Uniw. Jagiel. ur. 28 Listop. 1838 + 20 Lipca. 1887. —
Aleksander Zapalski obyw. ziemk. ur. 28 Lutego 1807 + 7 Maja 1863; tegoż żona
Teodozya z Bochenków Zapalska ur. 21 Maja 1813 + 4 Grudn. 1872.
835. Wernicka Elzbieta ur. 1816 + 14 Marca 1872. (Kamien.)

Pas 22.

836. Grób Zieleniewskich (murowany): Antoni Zieleniewski ur.
14 Czerwc. 1780 + 20 Czerwc. 1831; tegoż żona Marya z Gazdzinskich ur. 1 Lipca
1779 + 20 Czerwc 1835; ich syn Ludwik radca m. Krak. ur. 15 Sierp. 1819 +
19 Wrzesn. 1887. — Anna z Buchelów 1º ſl. Klugerowa, 2º ſl. żona Michała Ziele-
niewskiego Dra Med. ur. 10 Kwiet. 1822 + 7 Grudn. 1888. — Władysław Kluger inży-
nier, autor projektu wodociągów Krak. ur. 16 Stycz. 1849 + 24 Lut. 1884 — Irenka córka
Mieczysława Dembowskiego i Floryz Zieleniewskich ur. 1880 + 1883.

Pas 23.

837. Ignacy Brzuchnalski ur. 1 Lutego 1804 + 13 Listop. 1864 (Krzyż
drewn.)
838. Grób Baranowskich (murowany).
839. Grób rodziny Szczurkowskich (murowany).
840. Hipolit Adolf Steibelt ur. 1841 + 7 Styczn. 1867 (płyta)
841. Adolf Mutkowski Dr Fil. Bibliotekarz Uniw. Jag. ur. 22 Listop.
1812 + 27 Lipca 1867, postawili przyjaciele. (Kamien. z balustradą żelazną).

842. Jerzy Polanka + 9 Lutego 1878 lat 59. – Marya Polanka + 7 Pazdziern. 1872 lat 56. – Karol Polanka + 2 Listop. 1872 lat 20. – Maria Skoczowska + 1 Styczn. 1869 lat 78. – Hofman Józef + 1873. – Schmidt Karol + – Karol Polanka + 17 Czerwc. 1867 lat 88.

843. Teodor Meandroff ur. 1795 + 19 Lutego 1868. – Kazimira z Winklerow Meandrow ur. 18.. + 13 Sierp. 1877. – [illegible] (Grób murowany).

844. Grób Majeranowskich (murowany).

845. Grób Janków (murowany z balustradą żelazną): Stefan Janek o. m. Kr. + lat 52, położyła żona z 3 dzieci; tegoż żona: Antonina Janek 2º v. Kalasań + 29 Wrzesn. 1877 lat 49.

846. Dyonizy Woliński fabrykant narzędzi chirurg. ur. 1832 + 1870. (Kamien.)

848. Marya z Piotrokońskich Keller ur. 15 Sierp. 1810 + 2 Czerwc. 1870. (Kamien.)

850. Stanisław [illegible] Bielak słuchacz Wydziału filoz. Uniw. Jagiel. + 20 roku życia d. 28 Grudn. 1864. (nagr. z żelaza)

852. Grób Wojdow (murowany).

853. Grób Sroczynskich (murowany): Stanisław Wardzyński artysta dramat. teatru krak. + 1 Pazdz. 1877, lat 24

857. Anna Lisowska + 23 Czerwc. 1871 lat 16. (Kamien.)

858. Florencya z Lenkiewiczów Wojnarska ur. 4 Czerwc. 1840 + 8 Listop. 1871. (Kamien.)

859. Walery Szpor technik ur. 14 Kwiet. 1842 + 8 Czerwc. 1871. (nagrobek kamienny z twarzą Chrystusa)

861. Józef Kochin ob. Król. Pols. + 19 Maja 1872 lat 74, położyła żona. (Grób murowany).

862. Wilhelmine Szponer gebor. Sykora k. k. Majorauditors-Gattin geb. 4 August 1838 + 31 Januar 1871. (płyta)

863. Antoni Rechowicz oficer w. pol. urzędnik Uniwersytetu ur. 1806 + 29 Lipca 1870, położyły siostry. (Kamien.)

864. Karoline Schmidt + 10 Febr. 1870. (Krzyż na skale).

865. Franciszek Pisarski + 12 Marca 1877 lat 70.

868. Agnieszka z Podgorskich Łepkowska dobra Katoliczka + 5 Sierp. 1855 lat 55. (Krzyż drewn.)

869. Ludwik Zeischner Dr. Fil. Prof. Uniw. Jagiel. ur. 1805 + 3 Styczn. 1871 (geolog – zamordowany). (Kamien.)

870. Felixa Wasiutyńska + 11 Paździer. 1877 lat 19. (Grób murowany z żelaznemi drzwiami.)

871. Grób Glücków (murowany): Adolf Glück ob. m. Kr. + 13 Stycz. 1872 lat 71; tegoż żona Dorota Glück + 14 Lutego 1871 lat 66. – Wanda Sokołowska żona Augusta Sokołowskiego Prof. ur. 3. Kwiet. 1859 + 21 Czerwc. 1883.

872. Grób Rogowskich (murowany).

874. Grób Skorupków (murowany).

875. Maryanna hr. Stadnicka panna „przedziwnego dowcipu" + (Kamien.)

876. Grób Lempickich (murowany): Ludwik Junosza Lępicki Senator Kasztelan Król. pol. ur. 1792 + 1871. – Zofia z Duninów Wąsowiczów Lempicka ur. 1812 + 1882.

877. Grób (murowany)

878. Wincenty Lięgza właść. dóbr ziem., Adwokat + 15 Sierp. 1858 lat 64 (Kamien.)

879. Helena i Eufemia + 1855 córki zmarłego Jana Friedleina jubilera (Krzyż drewn.)

880. Grób Niedzwiedzkich (murowany).

881. Józef Bonawentura Paderewski ob. Król. Pol. ur. 1802 + 1876 (przeniesiony w inne miejsce Pas 24). – Mathilde Kornberger geborne Kornberger Oberstlieutenantswittwe geb. 1824 + 1881. (Kamien)

882. Ludwik Kornberger c. k. radca Sądu wyższ. + 27 Stycz. 1877 lat 58 (Kamien.) – Michał Łuszczkiewicz Dyrektor Szkoły techn. + (przeniesiony do grobu Bakałowiczów).

883. Grób Łuszczkiewiczów (murowany)

884. Grób rodziny Reinerów (murowany z dziećmi): Leopolda z Schultzów Reinerowa ob. m. Kr. + 10 Listop. 1861 lat 33, położony z dziećmi. (przeniesiona z pasu 19) – Kasper Reiner właść. dóbr ziem. ob. m. Kr. + 18 Czerwca 1887 lat 74, położyła żona i dzieci. – Adolf Bartoszek Kupiec + 15 Stycz. 1861 lat 36.

885. Edward Artzt emeryt prezydent c. k. Sądu obwod. + 12 Marca 1878 lat 51. (Kamien.)

887. Helena Padetti (Ludek ?) + 2 Lutego 1880. (Grób murowany).

888. Grób Molendowskich (murowany): Jan Molendowski offiçyał Kolei węgier. galic. + 23 Lipca 1876 lat 23, położyła matka jedynakowi. – Feliks Molendowski + 31 Marca 1873 lat 35 położyła żona. – Julia z Łukowskich Molendowska ur. 1833 + 4 Styczn. 1887.

890. Edwarda Łapińska wdowa po notaryuszu ur. 1834 + 29 Styczn. 1880 – Matylda Górska ur. 1822 + 1884. (Grób murowany).

891. Władysław Stoktowiński medyk ur. 1850 + 1872 (płyta).

894. Stanisław Michałowski ob. m. Kr. + 6 Grudn. 1872 lat 67; tegoż żona Wiktorya + 25 Sept. 1870 lat 63. (Kamień.)

895. Tomasz Matusiewicz ob. m. Kr. ur. 1792 + 16 Czerwc. 1874. (Kamień.)

Pas 24.

896. Grób Biasionów (murowany z drzwiami): August Biasion kupiec ur. 22 Kwiet. 18.. w Cinte Tessino + 3 Sierp. 1881. – Paulina z Rzymkowskich Biasion żona kupca ur. 22 Czerwc. 1829 + 3 Listop. 1879.

897. Grób rodziny Paderewskich (murowany z herbem Junosza) Józef Paderewski obyw. Król. Pols. ur. 1832 + 1876 (przeniesiony z Pasu 23).

898. Ludwik Jastrzębiec Lesiński obyw. ziem. Król. Pols. ur. 28 Lutego 1827 + 27 Lipca 1880. (Grób murowany)

899. Joseph Medveschegg K. k. Major geb. 10 April 1832 + 8 März 1878 (żelazny z balustradą)

901. Jan Nepomuc. Bizański (malarz) ur. 1 Maja 1814 + 12 Listop 1878; tegoż żona Florentyna z Redowskich Bizańska ur. 1812 w Wołowicach + 18 Czerwca 1883; ich wnuk: Stanisław Paweł Oksza Błociszewski ur. w Meksyku 27 Marca 1875 + 28 Listop. 1884. (płyta)

902. Grób Sędzimirów (murowany).

903. Grób Traxlerów (murowany z drzwiami): Marya 1º vot. Krasnopolska 2º vot. Traxler ur. 1827 + 1867.

904. Grób Nowińskich (murowany).

905. Grób małżonków Ludwika i Orszuli Wezgłowskich (murowany)

906. Grób Gajewskich (murowany)

907. Grób rodziny Szmorlińskich (murowany).

908. Alfred Władysław Koriolan Biliński właść. ziemsk. z Ukrainy ur. 19 Sierp. 1822 + 23 Styczn. 1889 (Kamień.)

909. Sebastyan Bałwański ob. m. Kr. + 23 Kwietn. 1889 (Grób murowany)

910. Katakomby (murowane, z drzwiami i 6 otworami): Franciszek Barys ob. m. Kr. ur. 1848 + 1888. — Antoni Zenowicz radca dworu z Warszawy ur. 1830 + 25 Wrześ. 1887, położyła żona.

911. Grób Kadenów (murowany): Gustaw Kaden pensyonowany c. k. Urzędnik, właść. dobr ziem. członek wydz. rady powiat. Bocheńsk. wójt gminy Grobli ur. 13 Marca 1836 + 4 Czerwc. 1888. — Karolina 1° vot. Kadenowa 2° v. Weiglowa ur. 24 Czerwc. 1813 + 14 Stycz. 1888.

913. Grób (murowany)

914. Grób Harajewiczów (murowany): Paweł Janiszewski b. Urzędn. Rzeczyp. Krak. ur. 1 Stycz. 1794 + 24 Wrześ. 1874.

915. Jan Kasparek

916. Marcin Zieliński + 31 Maja 1850 lat 62, położyła żona z Gołembergskich i syn Mikołaj. (płyta).

917. Grób Starościków (murowany).

918. Franciszka Sotkowna + 16 Wrześ. 1886 lat 70. (Kamień).

919. Grób Lipnickich (murowany): Feliks Lipnicki o. m. Kr. żołnierz z r. 1830, ur. 19 Maja 1811 + 2 Lutego 1886.

920 Grób Okoniów (murowany): Kacper Okoń kupiec + 29 Stycz. 1888, lat 40.

921. Antoni Gontkowski + 1855 lat 18. (Krzyż drewn.)

922. Grób Matrasiewiczów (murowany): Józef Matrasiewicz (malarz) ur. 1840 + 1884.

923. Grób rodziny Marszałkiewiczów (murowany z drzwiami): Maksymilian Marszałkiewicz prezes rady powiat. limanowskiej, poseł na sejm krajowy + 26 lipc. 1878 lat 72; tegoż żona: Kornelia z .... Marszałkiewiczowa + 16 Marca 1883 lat 67.

924. Brunon Dobrowolski ur. w Watyncu na Wołyniu 1834 + 24 Lutego 1883. (Kamień.)

925. Antoni Breitenwald + 5 Grudn. 1885, położyła żona z synem. (płyta)

926. Grób Bielskich (murowany z drzwiami, w kształcie kapliczki: Tomasz Bielski Dr. Med. ur. 3 Listop. 1811 + 24 Sierp. 1881, położyła żona i córka.

927. Grób Wężyków (murowany:): Helena z Wężyków 1° vot. Józefowa Badeniowa, 2° vot. Morawska (Prof. Uniw.) + 1884. — Władysław Wężyk + 1848 ratując klęskę nawiedzionych Szlązaków (przeniesiony z L. a. 23.)

928. Grób Dunajewskich (murowany).

929. Stanisław Szumrański c. k. pens. Urzędnik sądowy, ur. w Żywcu + 29 Stycz. 1883 lat 75. (Kamien.)
931. Honorata Kasprzykiewicz + 3 Lipca 1881 lat 54. (Kamien.)
932. Edward Stumreich inżynier krajowy ur. 1812 + 4 Paźdz. 1880. (Kamien.)
933. Maciej Jackowicz c. k. Urzędnik podatkowy + 14 Listop. 1880 lat 57. (Kamien.)
934. Ewcia Zawadzka + (płyta marmur.)
935. Alexander Kroll c. k. pens. Urzędnik ur. w Bibce pod Lwowem + 14 Lipca 1879 lat 72. (Kamien.)
936. Grób Boczkowskich (murowany).
937. Grób Zielińskich (murowany).
938. Hamilkar Konstanty Roguski obyw. gubern. Wołyńs. + 20 Wrzesn. 1878 lat 66. (Grób murowany, z herbem Ostoja).
939. Kasper Drygll b. Sędzia apellac. Król. Pols. żołnierz z r. 1831, Kawaler kilku orderów, ur. 1795 + 1880, położyła żona z synami. (Grób murowany z balustradą żelazną).
941. Jan Chlipalski ur. 1805 + 19 Czerw. 1855; tegoż żona Salomea + 4 Sierp. 1881.
944. Anna z Schwenków Janiewska żona byłego podpułkownika ross. i powstańca z r. 1863 ur. 18 Wrzesn. 1848 w Landau palatynat. bawarskim + 2 Lipc. 1879. (Krzyż drewn.)
945. Helene Lippert gebor. Elster K. K. Oberlieutenantsgemalin + 27 April 1884. (Kamien.)
947. Anna Kliner gebor. Lippert + 4 März 1879. (Kamien.)
948. Paweł Tokarski ur. 1817 w Król. Polsk. + 30 Sierp. 1881. (Kamien.)
950. Michalina Lamela + 11 Wrzesn. 1877 lat 50.
951. Wincenty Tomasz Wania c. k. urzędnik cłowy + 27 Lutego 1877 lat 42. (Kamien.)
952. Adolf Stanzel adjunkt magistratu Krak. + 6 Kwiet. 1877 lat 46. (Kamien.)
954. Grób rodziny Baruchów (murowany:) Maurycy Baruch ur. 1801 + 1874.
956. Lipczyńska Antonina + 18 Marca 1879 lat 42
957. Paweł Cholewkiewicz c. k. Nadzarządca cłowy ur. 1813 + 1888. (Kamien.)
958. Józef Nowakowski ob. m. Kr. ur. 1 Marca 1836 + 5 Kwiet. 1884. (Kamien.)

959. Józef Sołtykowicz Prof. Uniw. Jagiel. Senator b. m. Krakowa + 25 Kwietn. 1831 lat 70; tegoż żona Małgorzata z Frawińskich + 16 Lutego 1831 lat 90; położyła siostrzenica wujostwu. — Józef Chrzanowski obyw. Król. Pols + 31 Sierp. 1835 lat 75; tegoż żona Józefa z Frawińskich + 11 Listop. 1853 lat 90; położyła córka. (Kamien.)

960. Teodor Trzebicki ur. 13 Grudn. 1799 + 14 Sierp. 1877. (Kamien.)

962. Wiktor Brkner obyw. guben. Kijow + 2/24 Sierp. 1871 lat 56. (Kamien.)

963. Grób Hajdukiewiczów (murowany).

Pas 25.

964. Grób Grossów (murowany z drzwiami i sarkofagiem): Agnieszka z Staneckich 1 sl. Stawińska 2° sl. Grossowa ob. m. Kr. + 29 Wrześn. 1867 lat 67. — Napoleon Gross + 18 Maja 1876 lat 36.

965. Nagrobek (w kształcie kapliczki z drzwiami z medalionem twarzy Chrystusa): Walery Rzewuski radca miejski, autor projektu zasypania Starej Wisły 1871 ur. 14 Kwiet. 1837 + 18 Listop. 1888. — Mikołaj Rzewuski + 1884 lat 77. — Bolesław Rzewuski założyciel 1863 właściciel zakładu fotograficznego w Radomiu + 1880 lat 35. — Magdalena z Kaufmanow Szyszkowska + 1875 lat 87. — Matylda z Rzewuskich Teplowa wnuczka + 1876 lat 29. (To miejsce było pierwotnie przeznaczone na grób dla Wincentego Pola).

966. Grób Dietla (murowany) Józef Dietl (Dr Med. Prof. Uniw. i Prezydent miasta Krakowa) ur. 1804 + 1878, położył wdzięczny Synowiec.

967. Hipolit Chościak Popiel z Bogiem i w Bogu + 25 Marca 1876 położyła żona. (Grób murowany)

968. Emilia Paula (córka Feliksa Koźwrowskiego i Jadwigi z Popielów ur. 1873 + 1875. (Kamien.)

969. Alinka Michałowska ur. 1870 + 1874 (Kamien.)

970. Ludwika z Peterenow Zgorska, żona wygnańca z r. 1831 ur. 31 Października 1823 + 13 Paźdz. 1872. — Jan Zgorski wygnaniec z r. 1831 ur. 23 Listop + 17 Grudn. 1882. (Grób murowany)

971. Grób Rotkiewiczów (murowany).

972. Grób Czerwiakowskich (murowany): Ignacy Rafał Czerwiakowski Prof. i Rektor Uniw. Jagiel. Wiceprezes Akademii umiejęt. b. lekarz wojsk pol. 1830 ur. 1805 + 5 Kwietn. 1882; tegoż żona: Józefa z Lików 1° vot. Piekarska, 2° vot. Czerwiakowska ur. 1802 + 23 Kwietn. 1874.

973. Jan Launer Kupiec + 6 Kwiet. 1876 lat 70. (Kamien.)
974. Helena Launer ur. 1878 + 1881 w trzeciej wiośnie życia. — Maryanna z Goreckich 1º Włodkowa 2º Kudasiewiczowa, żona b. urzędnika + 8 Maja 1880 lat 82. (Kamien.)
975. Grób Mauriziów (murowany).
976. Grób rodzinny Kurów (murowany): Salomea Świartkiewicz + 13 Czerwc. 1864 lat 75. — Piotr Kura + 13 Kwiet. 1867 lat 60, położyła żona matce i mężowi.
977. Franciszek Ksawery Dierpowski herbu Junosza ur. 3 Maja 1816 + 6 Listop. 1877. (Kamien.)
978. Antonina Hermanus + 31 Grudn. 1877 lat 75. (Grób murowany).
979. Aniela z Krolikowskich 1º sl. Kafka 2º sl. Szumlakowska + 5 Listop. 1878 lat 62. (Kamien.)
981. Grób Krzyżanowskich (murowany): Józefa z Brochwiczów Wiktor Krzyżanowska + 27 Lutego 1878 lat 80. — Sylwia z baronów Lewartowskich Wiśłocka córka Jerzego majora b. w. pols. + 2 Marca 1881 lat 59.
982. Grób Paczygowskich (murowany na kształt kapliczki.)
983. Grób rodziny Schwarzenbergów Czernych (murowany z drzwiami): Julia z Paszkowskich Schwarzenberg Czerny właścicielka wsi Zielenice w Król. Pols. ur. 16 Lutego 1813 + 9 Styczn. 1879. — Jan Prokop Dr. Praw, Radca sądu w Krakowie, właścic. dóbr ziemsk. honorowy obywatel miasta Dembicy ur. 13 Lutego 1840 + 11 Lutego 1887.
984. Franciszek Knoll ob. m. Kr. + 3 Maja 1878 lat 54, położyły dzieci. (Kamien.)
985. Ludwik Cossa + 5 Wrzesn. 1877, postawiła żona. (Kamien.)
986. Stefan Ostraszewicz Jaworski Radca sądu Kraj. wyższ. + 7 Wrzesn. 1881 lat 75 (nagr. Kamien. i 4 wiersze ruskie kirylicą)
987. Helena z Niewiadomskich Rozwadowska + 9 Lutego 1876. (Kamien.)
988. Grób Skalskich (murowany): Wincenty Skalski ob. m. Kr. żołnierz z r. 1831 b. urzędnik + 4 Styczn. 1873 lat 64 i jego 3 małoletnie córeczki.
989. Grób Kiernickich (murowany): Konstanty de Kiernice Kiernicki właścic. dóbr ziems. oficer w. pol. Kawaler ord. Virtuti mil. + 5 Grud. 1875 lat 68, położyła żona ~~[illegible]~~ Władysława z dziećmi.
990. Tomasz Kitowski Dr. Med. zapisał znaczny fundusz na sieroty podrzutków ur. w Krakowie 4 Grudn. 1810 + 25 Kwietn. 1876. (Kolumna Kamienna)
991. Józef Tetmajer + 25 Marca 1880 lat 76.

992. Grób Gorskich (murowany, z drzwiami i krzyżem żelaznym)
Anna (Zofia) Górska ur. 1835 + 1878.

993. Ludwik Zyburski + 5 Marca 1881 lat 72. (Kamień).

994. Wawrzeniec Schwarz dyrektor ogrodu botanicznego w Krakowie
+ 1 Grudn. 1878 lat 69. (płyta)

996. Bronisława z Jarockich Chrupkowa ur. 10 Lipca 1833 w Kola=
szycach + 20 Lipca 1882. (Kamień.)

997. Grób Filochowskich (murowany).

998. Grób Raczyńskich (murowany).

999. Grób Żebrawskich (murowany): Franciszka z Pfannerów
Worzyszkowa wdowa po lekarzu pułkowym + 20 Grudn. 1880
lat 58. – Teofil Żebrawski członek Akadem. umiejęt. Kapitan wojsk
pols. urzędn. Rzeczyp. Krak. + 5 Lutego 1887 lat 86.

1000. Grob Chostowskich (murowany): Henryk Chostowski Dr
Fil. ur. 1850 w Poznaniu + 17 Czerwc. 1880.

1001. Grób Gramatyków (murowany, z figurami św. Antoniego, S. Jana
Nepom. z płaskorzeźbami Chrystusa i Marji oraz z dużą figurą (
niewiasty siedzącej trzymającej wieniec i drugą figurą osoby klęczą=
cej z złożonemi rękami i obraz za szkłem Matki Boskiej Częstochows=
kiej – oraz dużo wierszy polskich ułożonych przez matkę zmarłego)
Karol Gramatyka Dr Med. + 4 Kwietn. 1882 lat 26, postawiła mat=
ka z Mengerów von Wolfsgrün Gramatykowa.

1002. Grób rodziny Kuczyńskich (murowany): Stefan Ludwik Kuczyń=
ski Dr Fil. Profes. i Rektor Uniw. Jagiel. Członek Akad. umiej. i innych
towarzystw ur. 13 Sierp. 1811 + 7 Paździer. 1887; tegoż żona Anna z Wer=
nerów Stefanowa Kuczyńska ur. 28 Marca 1810 + 11 Wrześ. 1882.

1003. Grób Heggenbergerów (murowany).

1004. Grób Dąbrowskich (murowany): Rozalia z Guzikowskich Dą=
browska ur. 4 Wrześ. 1845 + 20 Paźdz. 1883.

1005. Grób Zonnerów (murowany): Dominik Zonner obyw. i radca
Towarz. Dobroczy. + 14 Czerwc. 1883 lat 68.

1006. Grób Krolikowskich (murowany): Karol Krolikowski ur. 1817
+ 1884, postawiła żona Franciszka.

1007. Grób rodziny Bossowskich (murowany): Fabian Bossowski żołnierz
b. w. pol. z r. 1831 ur. 1806 + 4 Maja 1886. – Kazmierz Fryderyk Bos=
sowski Dr Med. ur. 1855 + 1885.

1008. Grób Siedów (murowany): Jakob Sied b. major c. k. wojsk austr. ozdobiony 2 krzyżami za waleczność ur. 25 Maja 1806 + 12 Maja 1886. – Matylka Sied córka c. k. majora artystka malarka ur. 14 Grudn. 1857 + 4 Czerw. 1884 lat 26.

1009. Grób Czyncielów (murowany z drzwiami i kapliczką): Józef Czynciel kupiec + 29 Czerw. 1885.

1010. Roman Łazarewicz c. k. pułkownik ur. 24 Czerw. 1822 + 3 Grud. 1882. (Grób murowany z nagrobkiem)

1011. x. Jan Nepomucyn Kryszkier kanonik, b. profesor Seminarium Kieleckiego, dziekan miechowski, proboszcz motyczowski ur. 1817 + 1882 (Grób murowany)

1012. Grób małżonków Serednickich (murowany, z krzyżem kamiennym na skale): Teofil Serednicki obywatel z Ukrainy, oficer z 1831 r. ur. 14 Lipca 1810 + 31 Maja 1882.

1013. Grób Edwarda Domaniewskiego (murowany).

1014. Grób Kalitowskich (murowany).

1016. Grób Bobowskich (murowany).

1017. Grób rodziny Heurteux (murowany): Dawid Heurteux ur. 13 Grudn. 1797 + 25 Sierpn. 1878. – Anne Marie Herteux de maison Ferton, née 25 Juin 1814 + 26 April 1857. – Ludwik Heurteux ur. 15 Listop. 1860 + 15 Września 1861 – Ignacy Brzuchnalski ur. 1 Grudn. 1803 + 13 Listop. 1863. – Marya z Łaginowskich Brzuchnalska ur. 25 Kwietn. 1809 + 13 Grudn. 1884, położyły dzieci i wnuki.

Pas 26.

1018. Józef Mazurkiewicz b. oficer w. pol. z r. 1831, inżynier z Król. Polsk. ur. 19 Marca 1800 + 13 Październ. 1881. (Krzyż drewn.)

1019. Grób małżonków Krywultów (murowany).

1020. Eleonora z hr. Paryszów 1° v. Horodyska 2° v. Hordyńska ur. 1 Lutego 1800 + 12 Paźdz. 1879. (Grób murowany).

1021. Grób Rawiczów Dembińskich (murowany z herbem Rawicz): Władysław Rawicz Dembiński radca stanu, sędzia apellac. Król. Polsk. ur. 8 Grudn. 1832 + 7 Marca 1880.

1022. Grób Małżonków Piotra i Elżbiety Michalczewskich herbu Prus 1mo. (murowany).

1023. Antoni Rawicz Pruszyński dziedzic dóbr w Galicyi + 1 Grudn. 1849 lat 71, położyła żona Joanna. (Grób murowany).
1024. Grób Brodeckich (murowany).
1025. Michał Makowski ur. 1809 + 1880. (Krzyż drewn.)
1026. Grób Cenglerów (murowany).
1027. Grób Strzyżowskich (murowany).
1028. Grób Olearskich (murowany).
1029. Grób małżonków Radziszewskich (murowany): Mikołaj Radziszewski ob. m. Kr. były podoficer artylerji polsk. 1831 + 28 Grudn. 1886 lat 83. — Antoni Kamocki ur. 13 Czerwc. 1845, ranny w bitwie pod Chrobrzem d. 17 Marca 1863 + 6 Lipca 1863.
1030. Dr. Michał Edward Mohr fizyk m. Krakowa ur. 17 Grudn. 1804 + 13 Grudn. 1879. (Grób murowany).
1031. Grób małżonków Matyasików (murowany): Ignacy Matyasik + 9 Styczn. 1879 lat 60, położyła żona.
1032. Grób Życieńskich (murowany): Amalia z Mandlingów Życieńska + 19 Paździer. 1878.
1033. Marya z Jordanów Stojowskich 1° H. Boguszowa, 2° Kurdwanowska + 20 Październ. lat 70. (Grób murowany).
1034. Aleksandra z Strzyżowskich Stadnicka + 15 Wrześn. 1878. (Grób murowany).
1035. Grob Schaetzlów. (murowany).
1036. Grób Bibersteinow Lewieckich (murowany): Antoni Biberstein Lewiecki c. k. Austr. Major ur. 20 Marca 1798 + 16 Lutego 1879.
1037. Grób małżonków Nowaków (murowany).
1038. Constantin Essatzky k. k. Oberstlieutenant im Generalstabe, Ritter der Eisern. Kronen Ordens u. des Militär-Verdienstkreutzes mit K. D. gebor. 21 Mai 1835 + 17 Januar 18.. (Piramida Kamienna)
1039. Grób Chodkiewiczów (murowany).
1040. Grób Piotrowskich (murowany)
1041. Grób Jarońskich (murowany).
1042. Władysław Olszewski + 1877 lat 20. (Grób murowany).
1043. Wincenty Cetnerski + . — Antonina z Ruckich Cetnerska + 13 Maja 1877. (płyta)

1044. Grób Jankowskich (murowany): Józef Emanuel Jankowski Dr Praw i Filozof. Uniw. Jag. Członek Towarz. nauk. Krak., Adwokat, właśc. dóbr ziemsk. + 6 Maja 1847 lat 56; tegoż żona: Anna z Marankowskich Jankowska ur. 1803 + 26 Listop. 1835; położyła córka. — (herb Jastrzębiec.) — Wiktor Kraiński Kasyer główny Tow. Kredyt. ziemsk. warszaw. Kawaler kilku orderów + 9 Czerwca 1876, ur. 1800; położyła żona i córka.

1045. Grób Kubeckich (murowany).

1046. Apolonia Węgleńska + 19 Styczn. 1877 lat 68, na usłudze małużkich lat 40. (Grób murowany).

1047. Felicya Bayer + 3 Listop. 1876. (Grób murowany).

1048. Katarzyna z Ostrowskich wdowa po Piotrze Wilkoszu emeryt. c.k. Poborcy, ur. 1809 + 1877. (Grób murowany, nagrobek z Kopułą.)

1049. Józef Tobolski + 7 Paźdz. 1877 lat 24. (Kamień.)

1050. Louisa Bordolo Edle von Boreo K.K. F. Marsch. L. Witwe geb. 20 Octob. 1808 + 6 Octob. 1877. (Grób murowany).

1051. Karolina z Majewskich Łubkowska + 22 Listop. 1876 lat 72 (Grób murowany).

1052. Monika Szklarska + 24 Wrześ. 1876 lat 94. (Kamień.)

1053. Franciszek Albiński + 4 Wrześ. 1876 lat 52 (Kamień. z balustradą) położyła żona.

1054. Mięczyńska Tekla +

1055. Alexandra + 1873 lat 20; Napoleon + 1876 lat 20 Nowoleccy, położyli rodzice. (Krzyż żelazny)

1056. Grób Kurzów (murowany): Zofia Trzetrzewińska + 20 Listop. 1881 lat 20.

1057. Grób Jana Lubicz Sadowskiego (murowany).

1058. Grób Lewieckich (murowany z herbem Ogończyk).

1059. Grób Markiewiczów (murowany).

1060. Grób Sroczyńskich (murowany).

1061. Grób Lasockich (murowany): Daniel hr. Lasocki obyw. ziemsk. gubern. płock. pułkownik w. pol. Kawaler orderów ur. 28 Styczn. 1785 + 31 Lipc. 1875.

1062. Józef hr. Lanckoroński + 7 Listop. 1874 lat 60. (Grób murowany).

1063. Grób Czerwińskich (murowany): Kamilla z Rutkowskich Czerwińska + 23 Styczn. 1875 lat 35. — Olimpia z Czerwińskich Łaźnińska + 16 Kwiet. 1886. — Marynia Rusanowska + 3 Listop. 1882.

1064. Grób Ekerów (murowany).

1065. Jędrzej Langer o. m. Kr. + 19 Czerwc. 1849 lat 40 (lat 52) (Krzyż drewniany).

1066. x. Oswald Kurinowski Dr. S. Teol. profesor Teologii moralnej w Seminarium tarnow. Scholastyk Katedr. Krak. ur. 1828 + 1874. (Kamień.)

1067. Grób Brzezińskich (murowany z drzwiami): Józef Brzeziński ur. 1810 przez lat 21 towarzysz (lokaj) biskupa Karola Skórkowskie=go + 21 Sierp. 1879. – Maryan Brzeziński + 6 Grudn. 1872 lat 20.

Pas 27.

1068. Grób Gawrońskich (murowany): Ludwika z Majewskich Gawroń=ska + 23 Listop. 1882 lat 78. – Julia z Gawrońskich Slaska + 10 Ma=ja 1870 lat 34.

1068. Friedrich Ritter von Schwab K. K. General-Major, Ritter des Ord. der Eisern. Krone, des preuss. Wilhelms und des hessisch. Philippsor=dens geb. 31 Dezemb. 1814 + 13 Febr. 1870. (Kamien. z herbem.)

Pas 28.

1069. Grób rodziny Federowiczów (murowany). – Antoni Rohn + 2 Lutego 1835. – Franciszka Rohn + 2 Lutego 1835 (Krzyże 2 drewniane – pomimo że groby były wieczyste, z ominięciem prawa własności usunięto takowe i na ich miejscu wybudowano Grób Federowiczów.)

Pas 29.

1070. Grób Proskurów (murowany w kształcie skały): Antoni Susz=czański Proskura + 22 Czerw. 1870 lat 74. – Michalina z Trzecie=skich Suszczańska Proskurzyna właśc. dóbr ziemsk. na Podolu ros. + 18 Grudn. 1875 lat 43.

1071. Grób Kuhnów (murowany).

1072. Grób familii Dębno Krzyżanowskich (murowany).

1073. Andrzej Guliński archiwaryusz Koronny + 10 Paźdz. 1870 lat 62; tegoż żona: Marya z Odolskich Gulińska + 3 Sierpn. 1887 lat 67. (Grób murowany).

1074. Henryk Fuchs buchhalter handlowy ur. 8 Maja 1828 + 23 Paździer. 1870. (Kamien.)

1075. Marya z hr. Łosiów Wincentowa Petrowiczowa żona Dr[a] Med. posła i obywatela ziemi Sanock. + 31 Paźdz. 1870. (Kamien.)

1076. Marya Nycz + 2 Lipca 1866 lat 12 i Wanda Nycz + 5 Listop. 1870 lat 17, siostry. (Kamien.)

1077. Rozyna z Olyngierów Langie ur. 2 Lutego 1839 + 15 Wrześ. 1870 (Kamien.)

1078. x. Alexander Słowiński +1 Grudn. 1870 lat 56.
1079. Henryk Zalewski uczeń prawa +26 Listop. 1870 lat 24.
1081. Bazyli Duchowski oficer b. w. pols. Kawaler krzyża Virtuti milit.
ur. 9 Kwiet. 1803 w Zorniszczach na Podolu +23 Grudn. 1870. (płyta).
1083. x. Felix Sosnowski kanonik Katedr. Krak. Dr Teol. profesor
Uniwersytetu Jagiel. proboszcz kollegiaty S. Anny, członek Towarz.
nauk. Krak. +19 Styczn. 1871 lat 65, położyła siostrzenica. (Kamien.)
1084. Anna z Pilichowskich Szembekowa +19 Styczn. 1871 lat 95.
— Rozalia hr. Szembekówna, córka Jana Kantego Szembeka
z Zawady w Wadowickiem i Anny z Pilichowskich +18 Lipca 1879
lat 75. (napr. Kamien.)
1085. x. Bogdalik kanonik katedr. Krak.
x. Russek kanonik katedr. Krak.
1086. Wawrzeniec Szczurowski major b. w. pol. z r. 1831 ob. m. Kr.
+20 Lutego 1871 lat 75, położyła żona.
1088. Grób rodziny Dudrewiczów (murowany – dawniej Zajączkowskich).
1090. Wacław Pareński słuchacz Wydziału praw. ur. 22 Wrzesn.
1852 + 1 Maja 1871. (Kamien.)
1091. Marya z Kantowitów Staniewicz ur. 1837 na Litwie
+28 Kwietn. 1871. (Kamien.)
1092. Stasia Stahlberger ur. 1863 + 1871. (Kamien.)
1093. Romania Spatek +15 Wrzesn. 1873 lat 34.
1094. Marxen Aniela +26 Czerwca 1866 lat 47.
1095. Władysław Moszyński +28 Wrzesn. 1871 lat 40.
1096. Mathilde Juraczek + 2 April 1872 (płyta)
1097. Franz Laube + 5 October 1871 (płyta).
1098. Carl Smutny Kapelmeister des 40 Inf. Regiments geb. 18 Jenner
1824 + 16 Jenner 1875. (Kamien.)
1099. Barbara Smutny geb. 3 Novemb. 1836 + 26 Juli 1876.
1100. Marya z Gawrońskich Skuba żona Profesora gimnaz. +5 Paźdz.
1871 lat 21. (Kamien.)
1101. Grób Steinkellerów (murowany): Piotr Steinkeller ob. m. Kr.
+24 Marca 1813 lat 48; tegoż żona Józefa z Trajów Steinkeller +8 Lipca 1825 lat 57. —

Piotr Steinkeller ob. m. Kr. ur. 15 Lutego 1794 + 11 Lutego 1854, położyła żona i dzieci. — Antoni Steinkeller własc. dobr ziemsk. ob. m. Kr. + 25 Wrześ. 1834. — Paulina z Steinkellerów Rozwadowska + 18 Listop. 1876.

1102. Klotylda Dárowska + 7 Wrześn. 1881 lat 71.

1103. Melanie de Ben + 18 Novemb. 1876. (płyta z Koroną)

Pas 30.

1104. Michał Jakubowski + 16 Październ. 1871 lat 22.

1105. Konrad Chwalibog oficer w. pol. + 18 Paździer. 1871 lat 81. (Kamien.)

1107. Antonina Kulińska + 27 Listop. 1871 lat 33. (Kamien.)

1109. x. Jan Natkiewicz z dyecezyi wileńsk. ur. 1806, był lat 8 w Syberyi, + 23 Marca 1886. (Kamien.) (autor)

1110. Seweryn Pszorn + 4 Grudn. 1871. (Krzyż drewn.)

1111. x. Alexander Ważyński Dr. Praw i Teolog. prałat Kapituły wileńsk. wielce zasłużony w Kościele i narodzie, ur. 1812 na Litwie + 28 Paździer. 1873. (Kamien.)

1112. Grób Koszarskich (murowany, z Kolumną granitową): Stanisław Koszarski + 25 Sierp. 1872 lat 82. — Pulcherya z Zakrzewskich Koszarska ur. 1818 + 1887.

1113. Stanisław Matkowski + 29 Czerwc. 1876 lat 47, położyła żona (Kamien.)

1114. Grób rodziny Kochanowskich (murowany).

1115. Gabryela Wolfram ur. 1822 + 19 Listop. 1872. — Alfred Wolfram Dr. Med. Asystent Kliniki ur. 1858 + 1885. (Kamien.)

1116. Celestyn Pawliszczyński z gubern. Podolsk. + lat 55 (płyta)

1117. Walery Sokalski były żołnierz z r. 1862, urzędnik Towarz. ubezp. od ognia ur. 1845 + 1873. — Eufemia (żona) +. (Kamien.)

1118. Paweł Odrowąż Pieniążek + 7 Kwietn. 1828 w wieku młodzieńczym. — Paweł Wincenty Odrowąż Pieniążek + 4 Lipca 1828 lat 64, położyła córka. — Marya Radecka + 15 Kwietn. 1830 w Kwiecie wieku, położyła matka Wincentya z Pieniążków Radecka. (Kolumna Kamien.)

1119. Józef Kazmierz Skibiński mecenas Warszaw. Senatu + 15 Września 1872 lat 63, położyła siostra. (płyta)

1120. Grób Asnyków (murowany).

1121. Josephina Steinbach K. K. Hauptmannsgattin + 27 Juli 1872. (Kamien.)

1122. Anna Rebsch ur. 1852 + 1872. (Kamien.)

1123. Ignacy Kaczkowski wysłużony Archiwista Senatu Rzeczyp. Krak. ozdob. Krzyżem złotym zasługi ur. 1779 + 1872; tegoż żona Wiktorya z Jaskierskich ur. 1806 + 1851. (Kamien.)

1124. Rudolph Reinländer K. K. Hauptmann im 40 Regim. geb. 5 December 1831 + 3 Novemb. 1872. (Kamien.)

1125. Seweryn Korczak Komar właściciel dóbr Gosprzydowa + 21 Grudn. 1872 (Kamien.)

1126. Karl Gloger K. K. Oberlieutenant im 40 Infant. Regim. geb. 15 Juli 1828 + 6 April 1873. (Kamien.)

1127. Szymon Lazarow ob. m. Kr. ur. 1801 + 24 Czerwc. 1872, położyła żona z córką. (Kamien.)

1128. Florentyn Knowiakowski ob. m. Kr. + 23 Czerwc. 1872 lat 42 (cukiernik) (płyta).

1129. Józef Uszewski referendarz magistratu m. Kr. żołnierz b. w. pol. z 1831 ur. 1816 + 1872. (Kamien.)

1130. Lucie Schmidt geb. 25 Novemb. 1886 + 25 Septemb. 1888. (nagrob. Kamienny z aniołkiem). — Marya Mazal +

1131. x. Jan Świerczewski prokurator kościoła N. P. Maryi ur. 1831 + 31 Grudn. 1871. (Kamien.)

1132. Florentyna (z Schwarzow) Wodak + 9 Grudn. 1888 lat 53.

1133. Antoni Schwarz kupiec, b. radca miejski, członek Izby handlowej + 24 Sierp. 1871 lat 75; tegoż żona: Antonina z Kosaków + 18 Lutego 1845 lat 34. (Kamien.)

1134. Marya Długosz + 21 Wrześn. 1871. (płyta)

1135. Wilhelm Hofmann ur. 17 Paźdz. 1838 + 19 Lutego 1861, położyła żona z synem. (Kamien.)

1136. Leon Korytowski Sędzia trybunału apellac. w Krakowie + 18 Lutego 1880; tegoż żona: Barbara z Pięglowskich + 6 Sierpn. 1871 lat 64; położył syn Ludwik Korytowski c. K. Podkomorzy i radca sądu Krajowego w Krakowie. (Kamien.)

Pas 31.

1137. Zofia z Żychlińskich Zbyszewska ur. 1799 + 1 Listop. 1873.
— Marynia Abramowicz + 17 Sierp. 1874 lat 5. (Kamien.)

1138. Alfred Weitenhüller geb. 7 März 1843 + 28 Mai 1873. (Kamien.)

1139. Bozenna Berg gebor. Feder + 22 Septemb. 1887. (Kamienny w kształcie piramidy).

1140. Arthur Hausenblas milit. Zögling des Kadet. Instituts zu Eisenstadt. gebor in Verona d. 21 Febr. 1857 + 25 Juli 1871. (Kamien.)

1142. Wilhelm Mehoffer + 12 Septemb. 1873, 48 Jahr.

1143. Grób Lewieckich (murowany): Adolf Lewicki + 21 Stycz. 1872 lat 45. — tegoż matka: Agnieszka z Drzewieckich Lewiecka ur. 1795 + 12 Stycz. 1877.

1144. Gustaw Brudnicki ur. 14 Stycz. 1842 na Ukrainie + 27 Maja 1870. (Grób murowany).

1145. Grób Mikuckich (murowany).

1146. Agnieszka z Nasturkiewiczów wdowa po Janie Płonczyńskim wojcie i sędzim pokoju Rzeczyp. Krak. prowizorze Towarz. dobroczyn. + 10 Lutego 1889 lat 93, położyła córka. (płyta)

1147. Jan Płonczyński b. wójt, Sędzia pokoju Rzeczyp. Krak. + 4 Stycz. 1873 lat 88. (płyta)

1148. Adam Piwowarski urzędnik Biblioteki Jagiel. + 29 Stycz. 1881 lat 70, położyła żona Anna. (Kamien.)

1149. Julianna z Wiśniowskich Kurkiewiczowa żona urzędnika + 6 Marca 1873 lat 82. (Grób murowany Markiewiczów).

1150. Hipolit August Seredyński (były Dyrektor szkół ludow. Członek Tow. nauk. Krak.) ur. 29 Sierp. 1800 + 17 Kwiet. 1874. (Kamien.)

1151. Lucya z Piaseckich Penot + 25 Wrześn. 1872 lat 81. (Grób murowany).

1152. Grób Miziów (murowany): Adam Mizia naczelnik powiatu trembowelsk. ur. 1813 + 19 Maja 1858.

1153. Tadeusz Łgocki + 1 Kwiet. 1873. (Grób murowany).

1154. Emilia z baronów Przychockich Różycka + 28 Stycz. 1872 lat 65. (Kamien.)

1155. Jan Henryk Opoczyński ur. 27 Maja 1846 w Siekierzowcach na Podolu + 22 Listop. 1874. (Kamien.)

1156. Grób Jaroszyńskich (murowany).

1157. Felix Benda artysta dramatyczny ur. 1832 + 1875. (przenie=siony w inne miejsce).
– Anastazya Halbionka ur. 14 Kwiet. 1824 + 7 Lipca 1888, uczciwej i długoletniej słudze położyła rodzina Jawornickich. (Kamien.)

1158. Jaś i Cesia Opidowie + 14 Sierp. 1873. (Kamien.)

1159. Grób rodziny Niedziałkowskich (murowany z sarkofagiem egipskim): Paweł Ostoja Staszewski ur. 1789 + 1856. – Rozalia Staszewska ur. 1789 + 1880. – Ignacy Xawier Niedziałkowski ur. 1806 + 1876.

1160 Grób Wojczyńskich (murowany z drzwiami i (z herbem Habdank): Antoni Wojczyński kupiec, właściciel dóbr Sułów ur. 9 Stycz. 1817 + 10 Paźdz. 1878. – Marya Wojczyńska, córka Antoniego i Antoniny z Szulców Wojczyńskich ur. 8 Maja 1847 + 2 Maja 1866. – Teresa z Wróblewskich 1º sl. Wojczyńska 2º sl. Janiszewska ob. m. Kr. ur. 1785 + 17 Marca 1876.

1161. Aloiza z Dutków Machowska + 27 Maja 1867 lat 21. (Krzyż żelazny).

1162. Adele Bauer Majorstochter geb. 4 Octob. 1852 + 25 Mai 1856. (Krzyż żelazny).

1163. Izabella z Dzierzków Bruińska ur. 3 Grudn. 1799 + 25 Marca 1875. (Grób murowany, nagrobek kamienny.)

Δ. Trojkąt Y. (1-36)

1. Tadeusz Bukowski + 24 Kwiet. 1883 lat 8. (Kamien.)
3. Paweł Miaskowski o. m. Kr. + 13 Styczn. 1866 lat 53, położyła żona (Kamien).
6. Ewa z Pisarzewskich Radomska + 3 Paźdz. 1852 lat 52, położyła córka. (Krzyż żelazny)
7. Tomasz Kurkiewicz kwestor Uniw. Jagiel. + 8 Listop 1866 lat 59.
8. Grób Barberów (murowany) Julian + 1872, pół roku, Anna 3 lat Barberowie dzieci.
9. Grób Adolfów Jugendfeinów (murowany).
10. Grób Dobrowolskich (murowany).
13. Wanda Knoll ur. w Sierpniu 1859 + w Sierpniu 1860. (Krzyż Kamienny)
14. Julia Mözer + 13 Marca 1874 lat 43. (płyta)
15. Grób Szynglarskich (murowany): Franciszek Szynglarski radca szkolny, dyrektor gimnaz. S. Jacka ur. 1822 + 2 Wrześn. 1875, położyły siostry.
16. Grób Kosińskich (murowany): Karol Rawicz Kosiński ur. 1819 + 2 Lutego 1881.
17. Grób Rodziny Steyskalów (murowany): Franciszek Steyskal c. k. radca dworu + 10 Marca 1887 lat 69.
– Janiszewski Paweł + 23 Wrześn. 1873 lat 86.
18. Adam ze Skrzynna Dunin Brzeziński obyw. ziem. b. c. k. Starosta ur. 5 Maja 1803 + 6 Sierp. 1874, położyły dzieci. (Grób murowany z herbem Łabędź)
20. Augustyn Wierzcha Darowski ur. 27 Sierpn. 1794 + 9 Paźdz. 1872. (Grób murowany)
21. Józef Dołęga Jerzmanowski ur. 1814 + 1873 w Krakowie; tegoż syn Adam ur. 1856 + 1870 w Wenecyi (Kamienny).
22. Tadeusz Wierciński + 27 Marca 1884 lat 19; Franciszek Wierciński
23. + 22 Listop 1873 lat 12. płyta.
24. Antoni Mecenzeffi Kapitan b. w. pol. Kawaler złot. Krzyża wojsk. i medalu S. Heleny + 10 Kwietn. 1862 lat 74. – Bronisława Kraus ur. Mecenzeffi + 7 Styczn. 1865 lat 42; – Ignacy Kraus Dr. Med. radca lekarski, dyrektor szpitali Krak. (Grób murowany z pomnikiem)
27. Szczepan Klinger rektor Seminaryum Krakowsk. x x. Missyonarzy ur. 25 Grudn. 1802 + 7 Paźdz. 1872.

29. x. Michał Mioduszewski Kapłan zgromadzenia xx. Missyonarzy ur. 16 Września 1789 + 3 Maja 1867, Kapłaństwa lat 53, profesor w seminar. dyecezaln lat 50. (Kamienny)
33. Fryderyk Grossmann ob. m. Lwowa ur. 8 Lutego 1829 + 13 Marca 1867 (Kamień.)
34. Jan Maryan Grossmann ur. 5 Maja 1871 + 22 Marca 1872 (Kamień)
35. Michał Demkowicz Dobrzański radca sądu Krajow. ur. 13 Wrześn. 1818 + 28 Styczn. 1867, położyła matka.
36. Bogusław Kopczyński Prof. wydziału lekarsk. Uniw. Jagiel. dyrektor Szpitalów ogólnych m. Krakowa + 22 Kwietn. 1861 lat 35. (Grób murowany, z pomnikiem ozdobnym, z balustr. żelazn.)

Δ. Trójkąt X. (1–32)

1. Barbara z Jurkiewiczów Sędzikowska o. m. Kr. + 24 Grudn. 1857 lat 77; tejże mąż Józef Sędzikowski + lat 77. (Grób murowany).
2. Maryanna Wiśłocka + 28 Sierp. 1866 lat 44 (nagrobek w skale).
5. Józefa z Wojciechowskich Samborska + 6 Paździer. 1868 położyły córki (Kamień)
6. Friedrich Wilhelm Berger geb. in Danzig d. 12 Novemb. 1804 + 3 Januar 1829 (Kamień.)
7. Andrzej Cichoński ur. 1779 + 1857 (płyta)
8. Anna Dienig z domu Kuhn + 15 Kwiet. 1878 lat 88 (granitowy)
9. Grób rodziny Raczyńskich (murowany): August Raczyński urzędnik pocztowy ur. 1847 + 1872. – Henryk Prokesch słuchacz praw ur. 1865 + 1885.
10. Maria Musil geb. Hempen von Waffenthal + 16 April 1872. – Wilhelm Musil k. k. Hauptmann geb. 9 Mai 1811 + 3 Septemb. 1881 (Kamien. z balustradą żelazn.)
11. Wojciech Margasiński żołnierz z r. 1831 wysłużony urzędnik + 30 Marca 1871 lat 69.; tegoż syn Tadeusz adjunkt przy Tabnice + w Zakopanem d. 10 Września 1870 lat 28. (płyta)
12. August Herdliczka c. k. pens. kontrolor Kasy głównej Krak. + 25 Kwietn. 1884. (Kamienn.)
13. Gustaw Herdliczka c. k. podprokurator + 5 Lipca 1884 lat 39. (Kamienn.)

15. Władziuś Ghika ur. 3 Styczn. 1882 + 16 Sierp. 1882. (Kamień.)
16. Stanisław Brayer ur. 19 Grud. 1873 + 15 Listop. 1874; Władysław Brayer ur. 6 Wrześn. 1869 + 24 Listop. 1874, położyli rodzice. (Kamień.)
17. Leon Lappik geb. 28 Juli 1838 + 18 März 1878 (płyta).
18. Katherine Knobloch geb. Handwerk K. K. Militärbau-Officials Gattin geb. 11 April 1845 + 8 April 1875.
21. Leokadia von Kremer geb. 22 April 1857 + 18 Mai 1889.
22. Kamil Werner ur. 2 Marca 1847 + 24 Lutego 1871. (Kamień.)
24. Józefa z Hnatskich Balewiczowa + 19 Paźdz. 1871, lat 60. (Kamień.)
25. Rafaela Ulanowska + 7 Styczn. 1877 lat 2. (płyta)
26. Henryka Marya Pleszowska + 16 Marc. 1872 lat 27. (Kamień.)
27. Józio Bobczyński + 1859, położyli rodzice. (Kamień.)
28. Grób Kaczkowskich (murowany).
29. Zofia Szecel ur. 1859 + 1864; Józio Schaetzel ur. 1857 + 1862, położyli rodzice. (Kamień.)
30. Grób Jana Siweckiego (murowany).
31. Heinrich Ingrisch geb. 10 Juni 1824 + 2 Octob. 1869, von der Gattin; einzige Tochter: Ida Ingrisch gebor. 22 Dezember 1855 + 22 März 1864. (Pomnik Kamienny, z balustradą żelazną).
32. Karolina Peszke córka Miłosierdzia S. Wincentego a Paulo + 19 Lipca 1865 lat 41, powołania 28. (Krzyż drewniany).

Trojkąt Δ S. (1-22)

1. Grób Skrzyńskich (murowany, duży - z frontem ku Kaplicy).
2. Bernowski Józef + 10 Paźdz. 1866 lat 56; tegoż córka Aurela + 1871.
3. Grób Sadowskich (murowany).
4. Grób Pucińskich (murowany): Jan Puciński + 2 Czerwc. 1885 lat 62. - Józef Puciński + 1 Styczn. 1864 lat 17.
5. Grób Rączkowskich (murowany): Anna Rączkowska + 23 Grudn. 1869, położyła siostra. - Marya z Rączkowskich Ostrzeszewiczowa ur. 1884 + 1 Lutego 1884, położyła wnuczka.
7. Grób Slaskich (murowany): Władysław Slaski ur. 15 Wrześn. 1832 + 3 Czerwc. 1870, położyła żona i syn. - Julienna z Skowerskich Alfredowa Młocka ur. 1 Listop. 1800 + 11 Marca 1886 położyła córka Bronisława z Młockich Slaska.

8. Rudolph Freiherr von Schoeller +1877 – Carl Freiherr v. Schoeller +1877 – Otto Freiherr von Schoeller +1880.

9. Grób Kwiecińskich (murowany).

10. Grób rodziny Czesnaków (murowany z attyką): Marya z Klewińskich Czesnak ur. 6 Kwiet. 1847 +20 Sierp. 1870.

11. Grób Łysakowskich (murowany).

12. Alinka Krzysztofowicz ur. w Frybochowicach powiecie buczack. +26 Kwiet. 1861, lat 10, położyli rodzice. (Grób murowany).

13. Grób familijny Wojciechowskich (murowany): Jan Frauczyński (?) sprawnik Wojciechowskich) +8 Lutego 1871 lat 3.

14. Grób familijny Pozowskich herbu Dębno (murowany): Ignacy Pozowski ob. m. Kr. +8 Styczn. 1881 lat 77. – Elżbieta Pozowska ur. 10 Listop. 1808 + 15 Kwietn. 1888.

15. Grób Józefy Paliszewskiej (murowany): Marceli Łętowski ur. 16 Styczn. 1818 w Kalinie +1 Marca 1889. – Franciszka z Trzecieskich Łętowska ur. 4 Paźdz. 1837 w Gorajowicach +18 Styczn. 1875 – Maryania Łętowska ur. 10 Kwiet. 1861 w Gorajowicach + 3 Maja 1869 w Krakowie.

16. Henryk Mecenzefy ur. 6 Paźdz. 1845 + 9 Maja 1863. (płyta)

17. Tekla Witkowska +19 Maja 1874 lat 75. (Krzyż drewn.)

18. Paweł Sosnowski ur. 1794 + 3 Kwietn. 1869; tegoż pierwsza żona Barbara z Królikowskich ur. 1807 + 1838; tegoż druga żona: Maryanna z Hanikich ur. 1811 + 1840. (Kolumna kamienna)

19. Maryanna Zwolińska +1873 lat 18. (Kamien.)

21. Jan Zwoliński + 20 Maja 1875 lat 18. (Kamien.)

22. Antoni Mecenzeffi kapitan b. w. pol. ur. 30 Kwiet. 1788 + 10 Kwietn. 1862 (przeniesiony na inne miejsce). – Rozalia Wilde de Helfenstein żona podpułkownika ur. 1808 + 23 Styczn. 1875. (Kam.)

A. Trójkąt ΔT. (1–31)

1. Dzieci Brzostowskich (bez pomnika)

2. Józef Kurowski były oficer w. pol. zasłużony artysta (malarz) + 1851 lat 44, położyła żona i dzieci. (płyta)

3. Aniela z Rzepeckich Kostecka ur. w Chyrowie 14 Kwietn. 1787 + 14 Grudn. 1866 (Krzyż drewn.)

4. Józefa z Kochanowskich Włodecka + 19 Lutego 1867 lat 75, położyły dzieci. (Kamien).

5. Grób familijny Zielińskich (murowany): Józef Zieliński ob. m. Kr. ur. 1814 + 1868.

6. Paul Freiherr v. Sonntag K.K. wirkl. Geheim Rath, jubilirter Oberlandesgerichts praesident, Ritter d. Ord. der Eisernen Krone III Klas. geb. 1796 + 21 Dezemb. 1876. (pomnik kamienny)

7. Karolina Dunajewska (córka) c. k. Starosty tarnobrzeskiego ur. 6 Lipca 1861 + 25 Maja 1874. (Krzyż drewn.)
8. Florentyna z Jastrzębskich Stärzkowska + 1 Marca 1872 lat 60. – Jan Kanty Steczkowski Prof. Uniw. Jagiellon. ur. 1800 + 16 Paździer. 1881. (Kamień)
10. Stefan Sikorski ob. Król. Pols. + 25 Maja 1868 lat 29.
11. Wiktorya z Żychowskich Skrzyńska + 3 Marca 1869 lat 28, położył mąż. (Kamień.)
12. Józef Bziżek c. urzędnik Budownictwa wojskowego ur. 3 Listop. 1828 + 19 Wrześn. 1869. (Kamień.)
13. Grób Bobrów (murowany).
14. Kazimierz Robacki o. m. Kr. ur. 20 Lutego 1802 + 16 Styczn. 1875, położyła żona i córka. – Kazimierz Robacki ur. 1827 + 14 Czerwc. 1872.
15. Marya Hofmann córka Antoniny + 25 Styczn. 1874 lat 5.
16. Józef Kitarski + 8 Czerwca 1878 lat 49, i jego żona Antonina z Mogilańskich + 4 Marca 1871 lat 39.
17. Franciszek Salezy Gawroński zołnierz 1809, pułkownik w. p. 1831, ozd. Krzyżem Virtuti milit. i Legii honor., medal. S. Heleny, więzień stanu, poseł na Sejm Dzsyn.prof. Krak. Prezes Tow. Dobrocz. ur. 1787 w Nienaszowie + 16 Kwietn. 1861. (Kamień)
18. Helena Węglowa + 1874, położyła córka Julianna.
19. Filipina z Wróblewskich Jahnowa ur. 24 Kwiet. 1842 + 27 Grudn. 1872, położył mąż. (Grób murowany).
20. Wilhelm Major ur. 1851 + 1869; babka tegoż Dorota Major ur. 1801 + 1874.
21. Grób Trauschów (murowany): Leon Trausch +
22. Antonina z Louisów 1º Walterowa 2º Launerowa o. m. Kr. + 8 Maja 1869 lat 70. (Kamień.)
23. Innocenta z Berskich Balko + 24 Wrześn. 1864 lat 48, położył mąż z dziećmi. – Antoni Balko adwokat kraj. + 31 Grudn. 1879 lat 69
24. Alexander Kuszański lekarz gwardyi napoleońskiej + 4 Sierp. 1860 lat 83 – Marya z Kadłubowskich Kuszańska + 13 Lutego 1874 lat 85 bezdzietna. (Kamień.)
26. Mikołaj Roskoszny de Gjellenburg radca c. k. Sądu wyższ. Krak. + 8 Stycz. 1868 lat 69
27. Grób Leona Kasprowicza (murowany): Julian Duchnik ur. 11 Lutego 1863 + 8 Listop. 1883.
Anton Ettmayer Ritter v. Adelsburg k. k. Rittmeister geb. 1826 + 7 März 1867 – Franz Ettmayer Ritter v. Adelsburg geb. 1833 + in Munkacs 1868 (przeniesione w inne miejsce)
28. Wiktorya, Anna i Anastazya Jankowskie + roku 1802. (Kamień.)
29. Mani i Heli + 1869 dzieciom położyli rodzice Jan i Eleonora Popławscy. (Kamień.)
31. Adam Pactawski uczeń VII Klassy Gimn. ur. 21 Listop. 1857 + 3 Wrześn. 1874. (Kamień.)

Kwatera R.

1. Włodzimierz Milowicz czł. b. Rz. nar. 1863 + 10 Lipca 1884 lat 45 (Krzyż drewn.)
2. Stanisław Jastrzębiec Briganti ur. 1821, oficer 19º pułku ułanów legii polskiej na Węgrzech 1849 + 1885 (płyta z wypukłym herbem).
3. Piotr Rawski ur. 23 Czerwc. 1842 w Zamkowej woli Król. Pol. + 24 Maja 1863 (Kamień)
4. Konstanty Krobicki + 2 Maja 1853 (Krzyż żelazn.)
5. Barbarze i Julii Janowskim ofiarom okropnego przypadku d. 7 Sierp. 1863 położył brat Ludwik. (Kamień.) /: przy robieniu patronów wybuchem prochu zabite naprzeciw teatru :/
6. Zygmunt Hluskowski ur. w Król. Pol. 1817, żołnierz z r. 1831 + 7 Styczn. 1885, położyła żona. (skała z figurą kobiety opartej o urnę)
8. Władysław Jakiewicz żołnierz z r. 1863 + 13 Paźdz. 1883 lat 39 (Kamień)
9. Ignacy Preis obyw. m. Kr. + 5 Sierp. 1881 i dzieci. (Krzyż kamien.)
10. Hieronim Napoleon Bońkowski ur. 27 Lut. 1807 w Bońkach wojewodz. płock. żołnierz z r. 1830, emigrant tułacz + 8 Sierp. 1885 (Krzyż granitowy)
11. Antoni Gabrysiewicz ur. 1817 + 16 Listop. 1886 położyła żona z dziećmi (Kolumna Kamień.)
12. Ludka Królikowska + 7 Sierpn. 1863 w drugim roku życia, przy wysadzeniu prochem domu przy ulicy teatralnej; położyła babka Joanna Krajewska (Kamień. z figurą dziecka)

12 a. Juliusz Schutt żołnierz 1863 Sybirak + 16 Lipc. 1864 ur. 1834.

13. Grób Weteranów z r. 1831 (murowany z dużym sarkofagiem z drzwiami): Leon Antoni Zapalski oficer pułku Krakusów (lat 83) + 11 Listop. 1884 – Kalixt Wolski oficer 5 pułku strzelców pieszych + 22 Styczn. 1885 – Ferdynand Pietnicki oficer legii litewsko-ruskiej (lat 79) + 17 Lutego 1885 – Stanisław Krzyżanowski oficer legii litewsko-ruskiej piechoty (lat 83) + 6 Kwiet. 1885 – Józef Kleparski ofic. 3 pułku strzelców pieszych (lat 75) + 16 Maja 1885 – Dr Saladyn Karol Ramlow lekarz w. pol. Kaw. Krzyża Virt. milit. (lat 75) + 21 Maja 1885 – Bolesław Laskowski sierżant 4 pułku liniow. (lat 73) + 23 Paźdz. 1885 – Stanisław Świerzeński żołnierz 4 pułku strzelców Kuszla (lat 80) + 14 Lut. 1886 – Józef Doliwa Głęboki oficer artyl. z Krzyż. Virtut. milit. (lat 80) + 22 Lut. 1886 – Józef Dobiński oficer artyl. z Krzyż Virt. milit. + 23 Marca 1886 = Hieronim Jaworski z legii nadwiślań. (lat 75) + 9 Czerwc. 1886 – Jan nep. Iwelski oficer w. pol. 4 pułku Krakusów (lat 75) + 21 Styczn. 1887 lat 75 – Wincenty Sawicki

z 4 pułku strzelców Grotusa (lat 83 +25 Grudn. 1886 — Jan Przesławski z 2 pułku piechoty (lat 90 +1 Stycz. 1887 — Seweryn Czaputowicz żołnierz artylerji, zarządca cmentarza krak. (lat 72 +4 Lut. 1887 — Jan Szyjewski z 5 pułku ułanów Zamojskiego (lat 80 +3 Marca 1887 — Michał Czaplicki z 12 pułku piechoty (lat 74 +10 Kwietn. 1887 — Jan Kosz żołnierz z 5 pułku ułanów Zamojskiego, kupiec Kr. (lat 78 +29 Sierpn. 1887 — Michał Sowiński z legii nadwiślańskiej (lat 72 +28 Sierp. 1887 — Józef Ostoja Danielewicz (Dumacie) podporucz. 4 pułku strzelców z Krzyżem Virt. milit. (lat 78 +13 Wrześn. 1887. = Stojek Wincenty z 1 pułku strzelców (lat 84 +25 Stycz. 1888 — Jan Sokulski z legii nadwiślań. lat 77. + 15 Grudn. 1888 — Paweł Przedpelski podporucz. artyl. p. likwidator W. U. lat 75 + 21 Marca 1888 (= Bednarczyk Emilian kapitan 14 pułku piech. 1831, pułkownik wojsk otto- mańskich 1853 i w. p. 1863, Krzyż. Virt. milit. (lat 77 +31 Marca 1888 — Olbiński Paweł z 1 pułku art. (lat 92 +16 Kwiet. 1888. = Hieronim Korczak Salomoński oficer, Krzyż. Virt. milit. (lat 72 +1888 — Stagrowski Walenty 5 puł. piech. ob. m. Kr. (lat 88 +15 Lipc 1888 — Szopski Ludwik z legii litewsko-wołyń. +19 Sierp. 1888 lat 74 — Leszczyński Hubert lat 55 + 29 Grudn. 1888 — Darowski Mieczysław lat 79 + 22 Stycz. 1889 — Milicer Franc. lat 84 + 26 maja 1885. — Kołodziejski Wincenty lat 75 + 19 Lut. 1886 — Dąbrowski Hieron. lat 79 + 8 Sierp. 1886. — Wybrzyński Karol lat 82 + 7 Lipc 1888.

16. Zygmunt Wróblewski Prof. Uniw. Jagiel. ur. w Grodnie d. 28 Paźdz. 1845 + 16 Kwietn. 1888. (płyta granitowa grób murowany).

18. Adam Żychoń ur. 1846, żołnierz z r. 1863 + 1888 (Grób murowany z płytą).

19. Maxymilian Wałęgowski ur. 1843, żołnierz z r. 1863, Sybirak, starszy brandmistrz straży miejskiej pożarnej + 11 Listop. 1887 (pomnik Kamien. z rzeźbą)

21. Kajetan Kowalski profesor szkół wyższych, sędzia pokoju + 21 Lipca 1863 lat 75, położyła familia. (Kamienny)

22. Daniel Reicher żołnierz z r. 1863, Sybirak, + 25 Kwietn. 1887 lat 41. (Krzyż żelazny)

23. Marianna Mieiakowa ogrodniczka z wsi Kawiorów + 12 Wrześn. 1860 lat 23, położył mąż. (Kamienny)

24. Fryderyk Friedlein o. m. Kr. ur. 1817 + 1885 położyła żona. (Kamien.)

27. Dr. Anton Wachholz Professor an der Jagellon. Universität geb. 6 Febr. 1814 + 18 Juli 1873. — Johanna Wachholz geborene Zagorska geb. 17 März 1827 + 4 März 1841. — Antoni Wachholz słuchacz V. roku Medycyny ur. 31 Czerwc. 1847 + 1 Czerwc. 1865.

29. Julian Aleksander Bondziewicz wychodźca i żołnierz z r. 1863, urzędnik Kassy oszczędności m. K. + 18 Czerwca 1887 lat 51. (płyta)

32. Wiktorya Harasimowicz ur. 31 Marca 1831 + 30 Grudn. 1881 położył mąż.

33. Karol Herr c. k. pens. listonosz ur. 1805 + 1883 i jego żona Agnieszka ur. 1820 + 1865. (płyta)

34. Michał Skibiński o. m. Kr. + 12 Marca 1870 lat 74 i jego żona Zofia Skibińska + 20 Lutego 1863 lat 64, położyła córka.

35. Marie Graupe geborne Drescher + 30 Mai 1866 im 40 L. Jahr. (Kamień)

37. Grób rodziny Lotaryngskiej de S. Ouen de Laveaux zaszczyconej indygenatem polskim na Sejmie 1775. (Grób murowany, z kaplicą drzwiami, rzeźbioną Matką Boską i herbem – ozdobny) Ludwik de Laveaux + 23 Wrześn. 1870 lat 86. – Felicya z Popielów de Laveaux + 13 Czerwc. 1872 lat 76.

40. Paweł Kuczalski o. m. Kr. + 30 Kwietn. 1856 lat 44, położyła żona. (Kam.)

43. Maryanna Gibasińska + 3 Styczn. 1866 lat 63 położył mąż. (Kam.)

45. Onufry Miszczyński D. M. K. + 14 Wrześn. 1862 lat 62 (Kamień.)

47. Witold Głębocki syn Józefa i Anny Estery z Szembeków Głębockich herbu Doliwa, ukończony technik + 8 Paźdz. 1885 lat 43, w Chrzanowie, tu pochowany d. 11 Paźdz. 1885 położyli rodzice. (Kam.)

48. Katarzyna Całkowa matka 5 dziatek, nieszczęśliwa wygnanka z Prus polskich + 22 Marca 1886 lat 45, położyli rodacy (Kamień).

49. Apolonia z Swadowskich Korab Laskowska ur. 1860 + 21 Lutego 1888, położyły córki. (Krzyż żelazny)

50. Magdalena z Komoniewskich Zamojska o. m. Kr. + 3 Sierp. 1863 lat 80. (drewn.)

51. Mikołaj de Pretfisz Ramiejowski c. k. Oficyał telegrafu ur. 10 Paźdz. 1840 + 17 Kwiet. 1880 położyła żona. (Kamień.)

52. Alojzy Terk Kupiec m. Kr. + 1 Styczn. 1878 lat 61 – Helena Terk + 17 Maja 1878 – Tekla z Baczyńskich Waskowska + 6 Paźdz. 1888 lat 69. (Krzyż żelazny).

53. Józef Odrobiński o. m. Kr. ur. 1838 + 23 Styczn. 1878 położyła żona. (Kam.)

54. Aniela z Bonikowskich Wybalska + 8 Listop. 1864 lat 30, położył mąż.)

56. Rudolf Winter. + 2 Lut. 1866 lat 28 (Kamień)

57. Felix Koczarski + 16 Marca 1868 lat 42. (Kamień)

58. Teresa Szumińska ur. na Wołyniu + 27 Kwietn. 1878. (Kamień)

59. Franciszek Bryliński + 22 Paźdz. 1865 lat 60, położyła żona z synem. (Krzyż żelazny).

60 Grób Mecherzyńskich (murowany z pomnikiem i balustradą żelazną): Hieronim Mecherzyński ur. w Krakowie 1800 + 18 Grudn. 1862. — Franciszka z Galerów Bakałowicz wdowa po Kapitanie grenadierów gwardyi w. pol. + 16 Sierp. 1863 lat 70. — Karol Mecherzyński Dr Fil. Prof. liter. pol. w Uniw. Jagiell. Członek Akademii, autor wielu dzieł ur. 1804 + 9 Sierp. 1881.

61. Felicyan Filipowski ur. 12 Listop. 1780 + 2 Listop. 1854, położyła córka. — Anna z Filipowskich Korytowska + 29 Paźdz. 1874 lat 60. (Grób murowany z balustradą żelazną).

62. Groby poległych za ojczyznę 1863 (Krzyż kamienny z tarczą herbową Polski i Litwy i Rusi.)

Nagrobki ozdobniejsze (kamienne) na cmentarzu publicznym Krakowskim, rysowane przez J. Brydaka r. 1866.

1. Kaplica cmentarna murowana w stylu greckim z attyką na której napis: Beati qui in Domino moriuntur. fundacyi Helclowej.
2. Jerzego S. Bandtkiego: Krzyż kamienny na ozdobnej podstawie z balustradą. Pas K. (Pas 19 Nr 782)
3. Grób Boguszów – pomnik ozdobny w kształcie szafy z krzyżem i herbem. Pas L. 6. 37. Nr 139. (L. 6. 37)
4. Grób hr. Brześciańskich – w kształcie frontu od kaplicy z 2 drzwiami i 2 herbami. Pas środk. 3. (Pas. 3. Nr 130)
4. Pomnik x. Antoniego Bystrzonowskiego – Krzyż kamienny na ozdobnej podstawie. Pas L. 6. 51 przy murze Nr 154. (L. 6. 51)
5. Grób Cieszelskich – Sarkofag na stopniach z krzyżem kamiennym i 2 napisami. Pas L. 6. 36 przy murze. Nr 138 (L. 6. 36)
6. Grób Darowskich – Krzyż kamienny na podstawie z 2 tablicami napisowemi. Pas T. 10. (Pas 10 Nr 369)
7. Grób Delaveaux. – W kształcie kapliczki z figurką P. Maryi i krzyżem. Pas R. (Kwatera R. Nr 37)
8. Grób Hallerów – Sarkofag ozdobny z krzyżem i balustradą z napisem: Józef Haller † 2 Grudn. 1850 lat 67. Pas. 10 pa kaplicą) (Pas 10 Nr 383)
9. Grób Stanisława Jagielskiego radcy stanu † 28 Stycznia 1853 lat 71 – Sarkofag kamienny. Pas 19 L. (Pas 19 Nr 786)
11. Nagrobek Józefa Kaczkowskiego. – Pomnik kamienny z krzyżem i daszkiem.
12 Grób Kochanowskich małżonków, z grobem murowanym – Pomnik kamienny z 2 napisami. Pas H. (Pas 1. Nr 37)
13. Pomnik Kopczyńskiego Dra Med. † 1862 – Piramida z pinaklami gotyck. – krzyżem i balustradą. Pas Y. (w środku) (Trojkąt Y. Nr 36)
14. Nagrobek Kozierowskiego Józefa oficera w. p. urodz. 1814 † 15 Maja 1863. – Piramida z podstawą. Pas K.

(Pas 20 Nr 830) 15. Pomnik Karola Romana Kremera – w kształcie szafki gotyckiej z krzyżem rzeźbionym, obwiedziony łańcuchem. Pas 20. K.

– 16. Grób Lasockich. – Kapliczka nowogotycka z ołtarzem w środku z drzwiami i oknami. Pas P D.

Nr 155 (L. b. 52) 17. Nagrobek Łańcuckiego i Haselquista – w kształcie piramidy z krzyżem i balustradą. Pas L. b. 52

Nr 158 (K. a. 57) + 18. Grób Mączyńskich. – Kopiec z ułożonych dzikich kamieni z balustradą i napisami. Pas K. a.

(Kwatera R. Nr 60) 19 Pomnik Hieronima Mecherzyńskiego ur. w Krakowie 1806 + 16 Grudn. 1862 i Franciszka Bakałowicza – Piramida z krzyżem i balustradą. Pas R. (kwadrat)

Nr 260 (K. a. 87) 20. Pomnik Michałowski. – Krzyż kamienny. – Pas K

Nr 242. (K. b. 121) 21. Pomnik Józefa Mierzyńskiego (+ 12 Grudn. 1858 lat 78.) oficera w. pol.). – Piramida z herbem koło grobu murowanego. Pas K.

(Pas 12. Nr 434) 22. Pomnik Franciszka Mireckiego – Piramida z krzyżem i lutnią Pas 12. U.

(Pas 1. Nr 39.) 23. Pomnik Józefa Muczkowskiego – Piramida z medalionem popiersia Pas H.

(Pas 19 Nr 777) 24. Grób Wojciecha Olearskiego ur. w Krakowie d. 9 Kwietn. 1783 + 28 Grudnia 1842. – Sarkofag z herbem na górze klęcząca figurka. Pas 19.

(Pas 11. Nr 416) 25. Nagrobek Franciszka Paszkowskiego generała w. pol. ur. 1778 + 1856. – Sarkofag pojedynczy z gwiazdą. Pas 11.

(A. b. 385) 26. Nagrobek Mieczysławowi Bończa Skarzyńskiemu ur. 1809 + 1861 właścicielowi dóbr, oficerowi w. p. 1831 położyła żona. – Krzyż kamienny na podstawie. Pas A. 1.

(Pas 4. Nr 153) 27. Nagrobek Jana Sobieskiego herbu Janina – Piramida z herbem krzyżem, urną i balustradą. Pas 5.

(Pas 2. Nr 69) 28. Nagrobek Antoniego hr. Stadnickiego. – Piramida z pinaklami gotyckiemi krzyżykiem i herbem.

(Pas 29 Nr 1101) 29. Grób Steinkellerów z napisem: Piotr Steinkeller ur. 1784 + 1814 – Piotr Steinkeller i Zofia z Fregow Steinkeller. – Piramida z krzyżykiem na podstawie z balustradą. Pas G. czyli 29.

30. Pomnik Floryana Straszewskiego. – Sarkofag ozdobny z balus: (Pas 17 Nr 724)
tradą.
Pas 17. L.
31. Pomnik Szymonowicza z krzyżem na mogile w której grób mu = (K. a. 77) Nr 268
rowany.
Pas K. a. 77.
32. Pomnik Marcina hr. Tarnowskiego † 21 listopada 1862. – Ozdobna (Pas 6. Nr 207)
piramida na kształt kapliczki gotycka na podstawie.
Pas 6.
33. Pomnik Edmundowi Wasilewskiemu ur. 1814 † 1846, postawiony 1860. (Pas 12. Nr 446)
– Na podstawie urna i lira.
Pas U czyli 12.

34. Grób Wężyków – w kształcie kaplicy z katakombami w tyle. Nr 125. (L. a. 23)
Pas L. a. 23.
35. Grób rodziny Wielogłowskich – w kształcie piwnicy z drzwiami
Pas 16 czyli A.
36. Grób Wodzickich: Józefa i t. Eleonory z hr. Platerów, Ludwika i t. d. – Nr 127 (L. a. 25)
w kształcie ozdobnej szafy z 4 napisami i balustradą.
Pas L. a. 25
37. Nagrobek Tomasza Wysockiego † 15 maja 1832 lat 66. – Sar: (Pas 5. Nr 187)
kofag na podstawie.
Pas 4.

Pasy 1 do 16 są obok czterech głównych dróg schodzących się na placu gdzie stoi Kaplica (wewnątrz)
Pasy 17 do 31 biegną na około Kwater. (zewnątrz)
Pasy po pod murem – na trójkątach koło Kaplicy.

Pas 1. . . . . . . Nr. 1–47.

Pas 2. . . . . . . Nr. 48–98.

Pas 3. (od Kaplicy ku północy) . . Nr. 99–134.

Pas 4. . . . . . . Nr. 135–179.

Pas 5. (od muru północnego ku Kaplicy) . Nr. 180–199.

Pas 6. . . . . . . Nr. 200–233.

Pas 7. (od Kaplicy ku zachodowi) Nr. 234–268.

Pas 8. . . . . . . Nr. 269–296. ~~[illegible]~~

Pas 9 (od zachodu ku Kaplicy) . . . Nr. 297–343.

Pas 10. . . . . . . Nr. 344–383.

Pas 11. . . . . . . Nr 384–424.

Pas 12. . . . . Nr 425–457.

Pas 13. . . . Nr 458–516.

Pas 14. . . . . . Nr 517–562.

Pas 15. . . . . . Nr 563–609.

Pas 16. . . . . . . Nr 610–665.

Pas 17. . . . . . Nr 666–772.

Pas 18. . . . Nr 773–775.

Pas 19. . . . Nr 776–802.

Pas 20. . . . Nr 803–833.

Pas 21. . . . Nr 834–835.

Pas 22. . . . . Nr 836.

Pas 23. . . . . . . Nr 837–895.

Pas 24. . . . . Nr 896 – 963.
Pas 25. . . . . Nr 964 – 1017.
Pas 26. . . . . Nr 1018 – 1067.
Pas 27. . . . . Nr 1067 – 1068.
Pas 28. . . . . Nr 1069.
Pas 29. . . . . Nr 1070 – 1103.
Pas 30. . . . . Nr 1104 – 1136
Pas 31 . . . . Nr 1137 – 1163.

Pasy L. K. A. E. (podmurne)

Δ Trojkąty (6). X. Y. T. S. C. R.

Kwadraty: A. B. C. F.
H. I. G. R.
Ł. M. N. W. U. T. S.
O. Q. Z. D. P. Y. X.

Δ. Trójkąt R.

15. 14.

12c. 12b.

51
50 49. 16.
52 48.
53 47. 17.
54 55. 46. 18.
56 45. 19. 20.
57 58. 43. 22. 21.
59 42. 23. 24.
60 61. 40. 41. 26. 25.
39. 38. 27. 28. 29. 31. 30.
37. 32. 33.
36. 35. 34.

13. Weteranów.

Poleg. Typ. 62.

60
61
62

12a. 11. 9.
10. 8.
7.
6.
5.
3. 4.
2.
1.

Rozkład nagrobków na Cmentarzu publicznym krakowskim

Pas L. a. 1–30.

" L. b 31–57. - - - - - - - 54. 55. / 56. 57

Pas K. a. 57–105. - - - - 62. 63. 66. 67. 68. 69. 70. 71. 72. 73. 74. 75. 76. 93. 92. 94. 95. 97. 96. 99. 98. 100. 101.

Pas K. b. 106–143. - - - - 110. 111. 112. 113. 114. 115. 116 b.) 116 a) 119. 120. 124. 125. 129. 130. 132. 131. 133. 134. 136. 135 =
= 137. 138. 139. … 143.

Pas K. c. 144–191. … 146. 147. 148. 149. 150. 151. 153. 154. 155. 156. 157. 158. 159. 160. 161 … 164. 165. 166. 167 =
176. 177. 179. 178. 180. 181. 183. … 182. 187. 188. 189. 190. 190 b). 191.

Pas K. d. 192 – ~~[illegible]~~ 237.

Pas E. a. b. (pod murem starym rozwalonym) 238–292.
238. … 249. 250. 251. 252. 253. 254. … 255. 256. … 281. 282. 283. 284. 285. 286. 287 =
289. 287. ~~[illegible]~~ 290. 291. 292.

Pas E. c. d. (pod murem starym rozwalonym. 293–342.
293. 294. 295. … 340. 341. 342.

Pas A.1. a. 342 – 373. . . | 342 . . . . 352. 353. 355. 357. 359. 360. 361. 362. 365 =
354. 356 358. 363. 364.
366. 368. 371 372. 373.
= 367. 369 370. 371.

Pas A.1. b. 374 – 417. – | 374. 375. 378. 379. 381. 383. . . . 389. 390. 392. . . . .
376. 377. 380. 382. 391.
398. 399. 401. 402. 404. 407. 408. . . . 414. 415. 417.
400. 403. 405. 406 416.

Pas A.1. c. 418 – 458. – | 418. 419. 421. 422. 423. 425. 426. 427. 430. 431. 432. =
420. 424 428. 433.
435. . . . . . . 443. 445. 446. . . . . 453. 455. 456. 458.
444. 454 457

Pas A.1. d. 459 – 505. – – | 459. . . . 481. 483. 485. 476. 477. 479. . . . 502. 503.
482 484. 478. 504.
505.

Pas L. c. (między Pasem 31 a pod murem) 506 – 533.

Pas L. d. (pod samem murem wschodnim po za domem cmentarnym)

Pas 12.

457 456 455 454. 453. 452. 451. 450. 449. 446 Nafj. 443. 442. 441. 440. 439 438 437. 436. 435. 434. 433 432. 431. 430. 429. 428. 427. 426. 425.

Pas 13.

516. 515. 514. 513. 511. 510. 509. 512. 504. 503. 507. 505. 500. 499. 497. 496. 493. 494. 492. 491. 490. 489. 488. 486 487 =

= 485. 482. 481 484 478. 474. 475. 472. 479. 477. 473. 470. 469. 468. 465 464. 466 467. 460. 458. 463. 462. 461. 459.

Pas 14.

562. 561. 560. 559. 558. 557. 556. 555. 554. 553. 552. 551. 550. 549. 548. 547. 546. 545. 543. 542. 541. 539. 540. 538. 537. 534/6. 536. 535. 534/a 533. 531. 532. 530. 528. 529. 521 525. 520. 519. 518. 517.

Pas 15.

563. 564. 565. 566. 568. 567. 570. 571. 572. 573. 574. 576. 577. 579. 580. 581. 583. 582. 584. 586. 585. 587. 588. 591. 590. 593. 592. 595. 596. 597. 599. 598. 600. 601. 602. 603. 604. 605. 606. 607. 608. 609.

Kraków. Kaplicę murowaną czyli właściwie Kościołek Zmartwychwstania Chrystusa o 3 ołtarzach na cmentarzu Krakow. wymurowali swoim kosztem Ludwik Hoelzel de Sternstein bankier Krak. i jego żona Anna z Treutlerów de Traubenberg 1º voto Weisse 2º voto Hoelzel. Kamień węgielny położono d. 27 dijca 1861, budowę rozpoczęto 1861 a skończono i poświęcono d. 28 Październik 1862 przez x. Ludwika Łętowskiego bisk. Pius IX brewem z d. 14 Stycznia 1862 nadał temu Kościołkowi odpusty. Uposażyli ten Kościołek fundatorowie funduszem 1500 złr. złożonym w Arcybractwie Miłosierdzia. Sam Kościołek wybudowany w porządku jońskim, niski ze względów fortyfikacyjnych. — Sam cmentarz publiczny należy do probostwa Św. Mikołaja. — W Kaplicy cmentarnej są pochowani:

1) Antoni Karol Hoelzel de Sternstein + 29 Czerwca 1854 lat 76 zostawił 5 synów i 2 córki zamężne. (na filarze przy ambonie)

2) tegoż żona: Józefa z Sontagów Helclowa + 28 Października 1831 lat 43. ur. 3 Kwietn. 1788. (na filarze przy ambonie)

3) Władysław Helzel ur. 13 Październ 1858 (syn Floryana Helcla i Ludwiki Gniewoszówny) + 15 Styczn. 1859.

4) Symforoza z Cyrwinskich herbu Łuchata, Treutlerowa + 8 Maja 1861 lat 69. ur. 1792. (na filarze w Kaplicy po prawej stronie)

5) Ludwik Helcel de Sternstein bankier, Kaw. ord. Franciszka Józefa fundator Kaplicy ur. 12 Październ. 1810 w Krakowie + 12 Listop 1872 w Radtowie. (portret jego w ołtarzu i herb)

6) Anna z Treutlerów de Traubenberg żona Ludwika Helcla, + 12 Kwietn. 1880. ur. 1812 (z Sztersztyn)

7) Karol de Traubenberg Treutler były Senator Rzeczypospolitej Krakowskiej Kawaler Złotego Krzyża + 21 Grud. 1866 lat 75 ur. 1791 (na filarze po prawej)

8) Antoni Zygmunt Helcel prof. Uniw. Jag. założyciel Warowni Krzyża ur. 12 Listop. 1808 + 31 Marca 1870 położyła żona (pomnik z czarnego marmuru przedstawia zmarłego w trumnie u nóg którego kobieta — na ścianie południowej między oknami — w środku Kaplicy

9) Pamięci Adolfa Szternsztyn Hekela ur. 16 Czerwca 1830 w Krakowie + 26 Listop. 1868 w Fryburgu w Szwajcaryi gdzie pochowany (tablica na ścianie po prawej stronie drzwi)

10) Floryan Szternsztyn Hekel ur. 23 Maja 1814 + 6 Styczn. 1886.

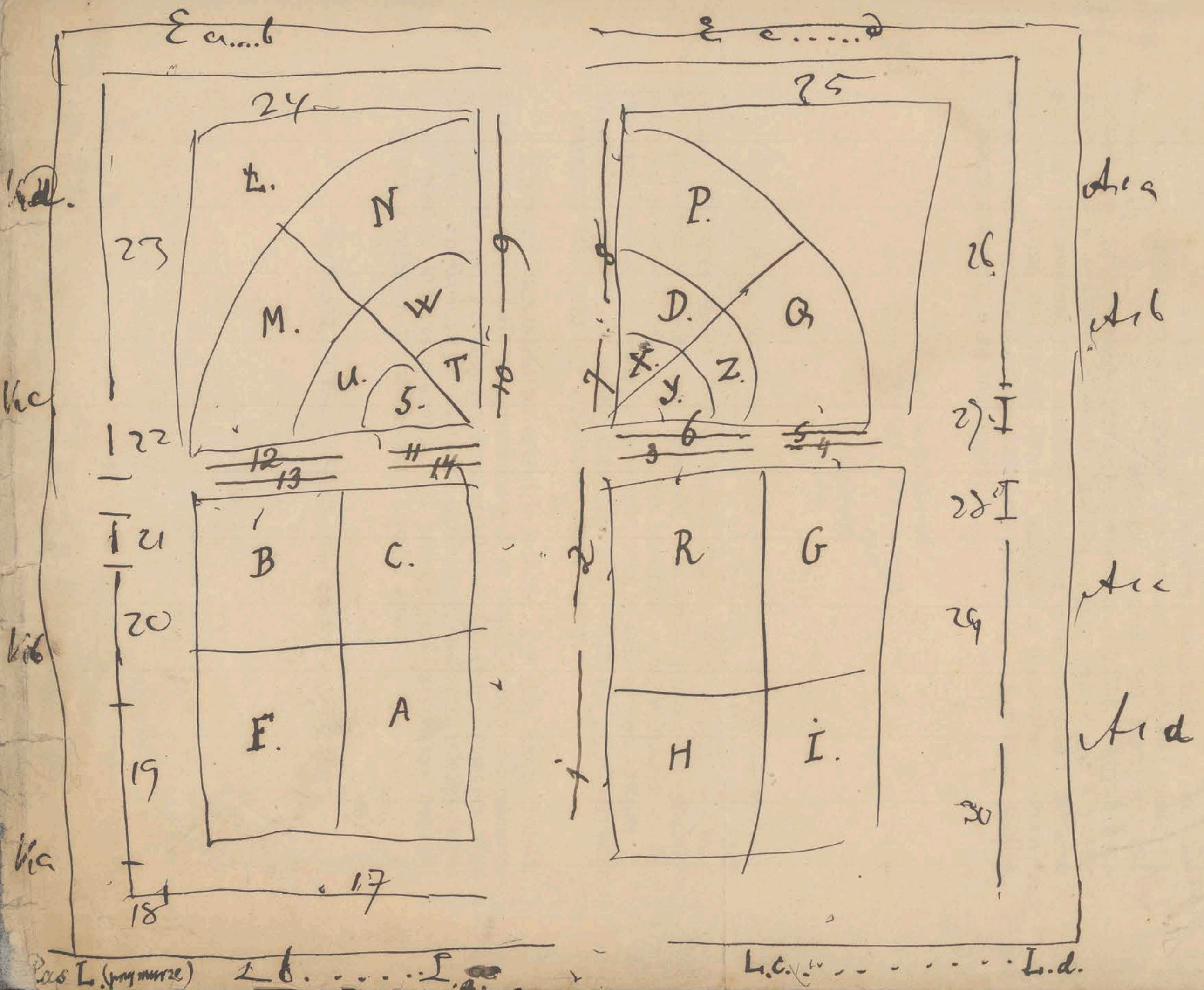

24
25
23
L.
N
M.
W
U.
T
S.
P.
D.
Q
X.
Y.
Z.
12
13
11
14
6
3
5
4
B
C.
F.
A
R
G
H
I.
26
27
28
29
30
22
21
20
19
18
17
L.c.
L.d.

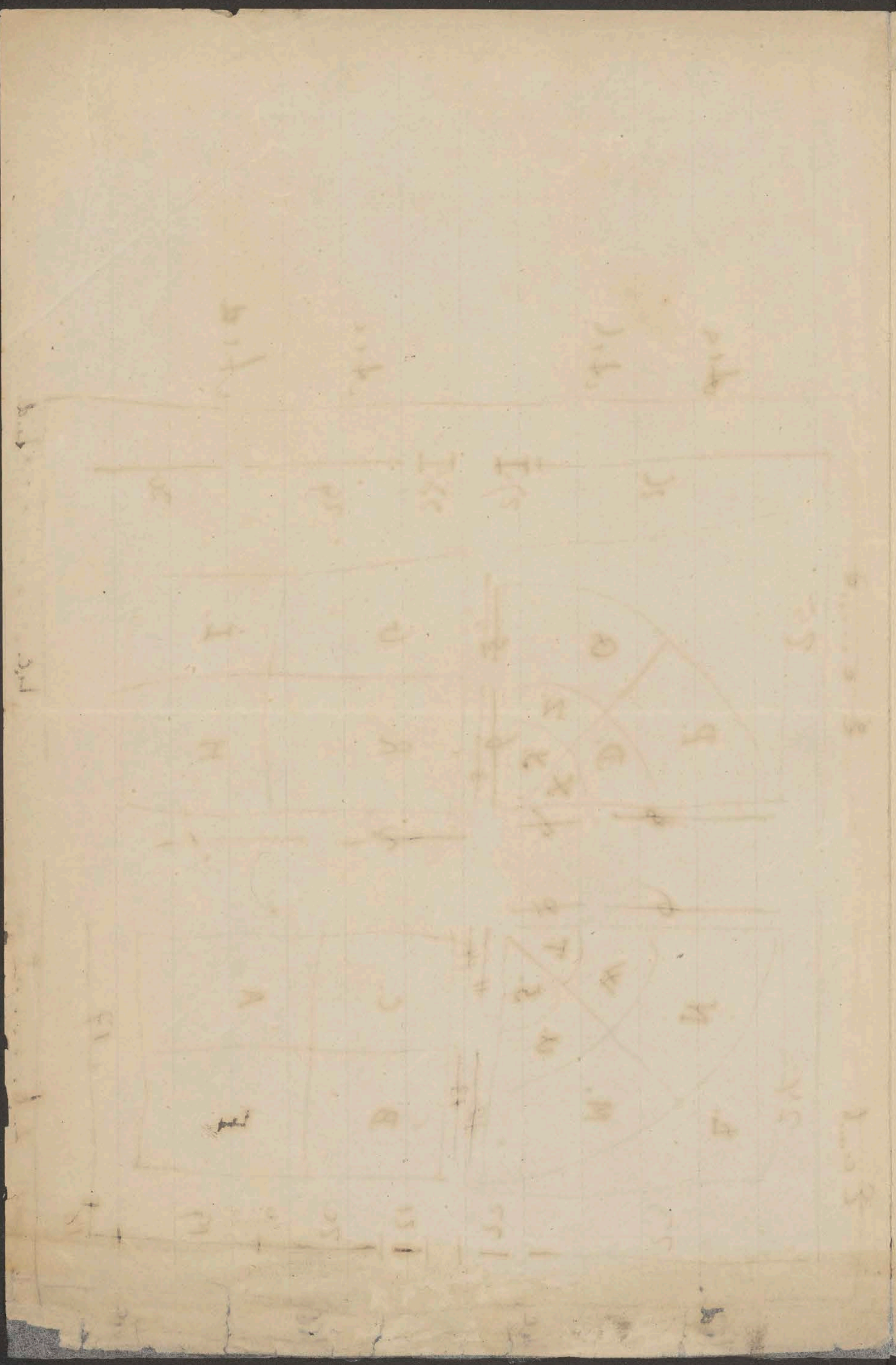

Zwłoki Wasilewskiego pogrzebane w zwyczajnym grobie, w ziemi, w czternaście lat dopiero później przeniesiono do grobu murowanego i uczczono skromnym grobowcem. Stało się to groszem składkowym, a staraniem głównie p. Franciszka Mikulskiego, Krakowianina.

Przeniesienie zwłok do nowego grobu nastąpiło dnia 30 października 1860 r. W dniu 16 listopada tegoż roku, jako w rocznicę imienia i pogrzebu ś. p. Edmunda odbyło się żałobne nabożeństwo w kościele ks. Marków, po którem cała licznie tam zebrana publiczność udała się na cmentarz, na uroczystość poświęcenia pomnika ku pamięci poety. Pomnik ten projektowany przez budowniczego Feliksa Księżarskiego a wykonany w pracowni Edwarda Stehlika, nader prosty jest w swoim układzie. Na czworobocznej kolumnie spoczywa urna przepasana wieńcem laurowym; o nią stoi oparta lutnia: wszystko z piaskowego kamienia. W pośrodku przodowej ściany kolumny mieści się czworokątna tablica z białego marmuru, a na niej napis:

EDMUNDOWI
WASILEWSKIEMU
* 1814 † 1846
ZIOMKOWIE
1860.

Mimo usilnych starań, niepodobna prawie było uprosić nikogo z duchownych, aby przy tej uroczystości przemówił kilka słów na uczczenie pamięci człowieka, który za życia kochał Boga, ludzi, ojczyznę, i umarł jako prawowierny chrześcianin-katolik. Nareszcie znalazł się przecież jeden, co przemówić obiecał, i.... na kwadrans przed obrzędem — zachorował! — Takie to bywały u nas czasy! taka bywała odwaga cywilna!... Potomność zapewne nie zechce w to uwierzyć — otóż dla jej wiadomości i przestrogi fakt powyższy niniejszem konstatujemy.

Wyręczył duchowieństwo człowiek świecki. Pan Jan Kanty Turski, Krakowianin, przemówił do zgromadzonych ze stopni świeżo wzniesionego grobowca. Powyższa rycina przedstawia właśnie tę scenę u pomnika Wasilewskiego. Po skończonym obrzędzie publiczność rozerwała między siebie zielone wieńce, któremi grobowiec był przystrojony, a podczas powrotu do miasta z młodych piersi chóralny brzmiał śpiew:

„Na Wawel, na Wawel, Krakowiaku żwawy!... itd.“

CMENTARZ KRAKOWSKI.

Urywek z notat
Antoniego Kosteckiego.

Cmentarz krakowski, tak zwany główny, założony został w r. 1803 *), a lubo nie wszystkich umarłych od tego czasu tam grzebano, bo majętniejsi — mając czem okupić sobie miejsce — niedawno jeszcze w grobach kościelnych chowani bywali, to przecież około półtorasta tysięcy ludzi legło już na tym cmentarzu w przeciągu lat sześćdziesięciu czterech.

Zrazu cmentarz był o wiele mniejszym niż dzisiaj, a powierzchnia jego dawniejsza była tak szczupłą, że czas potrzebny do przetrawienia ciał w ziemi nie wystarczał potrzebie nowego grzebania; dlatego też w r. 1842 powiększono cmentarz od strony południowej i zachodniej o tyle, że cała obmurowana dzisiaj powierzchnia obejmuje szesnaście morgów wiedeńskich (160 sążni wszerz i 160 wdłuż).

Pięknie wytknięte, chociaż nie najdogodniejsze chodniki tworzą — jak na dołączonym tu planie widzimy — formę bramy, która teraz większy przybierze rozmiar, bo zakupiono znowu przyległą od strony zachodniej część gruntu, obejmującą w kształcie półkola $5\frac{1}{2}$ morgów w., — zrobiono też już w murze zachodnim wyłom, w którym postawiono bramę prowadzącą tam z dzisiejszego cmentarza, zanim to całe półkole obmurowanem a mur oddzielający je od cmentarza zniesionym zostanie; obmurowanie to jednak tymczasowo zastąpione ma być przekopem. Chodniki i podział na pasy w tem nowem półkolu zastosowane być mają do urządzonych już w dzisiejszym cmentarzu; zaprojektowano też kolumnadę pod kolistym murem, która wiele mogłaby przyczynić się do upięknienia, służąc zarazem na pomieszczenie katakumb i nowych pomników: urządzenie takich katakumb przyniosłoby i tę dogodność, że dałoby się w nich składać zwłoki o wiele mniejszym kosztem, niż w umyślnie stawianych grobach, które wprawdzie podają sposobność rozwijania talentu i gustu

---

*) Na cmentarzu obok pomnika Józefa Szymona Kurowskiego malarza (97) stoi stara kolumna z datą 1802 r., co jednak nie może służyć za dowód, że cmentarz już w tym roku był założonym; prawdopodobnie kolumna ta przeniesioną tu została z jednego z dawniejszych cmentarzów kościelnych, może ś. Floryana albo P. Maryi. Najpierwszą na tym cmentarzu pochowaną 15 stycznia 1803 r. była Apolonia z Lubowieckich Bursikowa, co świadczy notatka w księgach zmarłych parafii P. Maryi zapisana, tudzież tablica marmurowa, umieszczona w południowym cmentarnym murze z napisem, którego wierny odpis podajemy:

„Pod śmiertelnym głazem który ją okrywa
Z Lubowieckich Bursika żona spoczywa
Pierwsza z obywatelek w dziewietnastym roku
Zaległa to miejsce z Istoty wyroku
Miłość ku rodzicom, cnota nie z zarobkiem
Te są Bursikowy wieczystym nadgrobkiem
Przechodniu wznieś modły do Istoty tronu
Tej dusze umieści w gronie swych Syonu
Prosi usilnie, żebrze racz dać Boże Panie
Apolonii duszy wieczne spoczywania.
Umarła dnia 15 stycznia 1803.“

w projektowaniu coraz nowszych budowli i dowodzą artystycznych w tej gałęzi zdolności, a rozmaitością swoją stają się ozdobą cmentarza, przecież o wiele są kosztowniejsze.

Szkoda, że kaplica, zamiast w środku cmentarza, nie stanęła pod samym jego zachodnim, obecnie jeszcze egzystującym a do zburzenia przeznaczonym murem. Byłaby ona właśnie w ten sposób stanęła w pośrodku cmentarza i byłaby o wiele piękniej dominowała nad całością, mając przed sobą większą, za sobą zaś mniejszą część przestrzeni. O ileż byłaby w takim razie zyskała i ta piękna, od bramy głównej środkiem cmentarza prowadząca droga, którą teraz zawcześnie przerywa kaplica, zamykając dalszy jej widok i natrętnie zasłaniając może najpiękniejsze tam właśnie groby i pomniki. Żałować tego wypada, tem bardziej, że o ile nam wiadomo, projektowano w swoim czasie to stosowniejsze miejsce dla wspomnionej kaplicy.

Wszystkich pomników — licząc do nich i tablice marmurowe w murach umieszczone — jest przeszło tysiąc, a między temi z dawniejszych odznacza się kilka, mianowicie projektowanych przez architekta Lanczego a rzeźbionych przez zmarłego Pawła Filippiego, jak naprzykład pomnik Dra Sedlmayera w formie mensy ołtarzowej z wysokim pięknie wykończonym krzyżem, pomnik Wysockiego prorektora liceum ś. Anny i Soubiranowej; — a późniejszych i świeżo postawionych jest wiele takich, co gustem i umiejętnym zastosowaniem stylów, tudzież starannością i precyzyą w wykonaniu zwracają na się uwagę przechodniów, jak np. piękna kapliczka Lasockich w stylu romańskim, grób rodziny de Lavaux, a w innym znowu stylu, bo w włoskim, groby Löbensteinów, Wielogłowskich, Sieczkowskich, nie pomijając też i mniejszych, do których należy skromny a poważny pomnik Józefa Muczkowskiego. — Niektóre ze świeżych także pomników, chociaż skromne, zdradzają dłuto zdolnego rzeźbiarza, którego prace może także kiedyś posłużą ku ozdobie tego miejsca. Wreszcie należy tu jeszcze nadmienić, że wszystkie te dzieła, o których wspomnieliśmy wyżej, niedosyć że zwracają na siebie uwagę pięknemi formami i starannem wykończeniem, ale są oryginalnemi utworami.

Nie potępiamy bezwzględnie kopij — ale jeżeli kto znajdzie u obcych coś tak doskonałego i tak pięknego, że już koniecznie radby nam to przyswoić, to niechaj bierze żywcem i niech wiernie kopijuje, bo niegodzi się nawet karykaturować cudzej pracy. Nastręcza nam tę parę słów pomnik Marcina Tarnowskiego, który licho przekopiowany, skrzywił całkiem piękną myśl znakomitego niemieckiego architekta Krafta. Pomnik ten, na pierwszy rzut oka, przypomina piękne wzory i projekta Towarzystwa architektonicznego w Karlsruhe, tak iż zdaje się, że tam przez omyłkę napisano: „Marcin hr. Tarnowski, b. pułkownik wojsk polskich“, w miejscu gdzie na wzorze widzieć się dało: *Dem verehrten Lehrer und Künstler von seinen Schülern und Freunden;* — ale przypatrzywszy się bliżej łatwo dostrzedz rażącą niedokładność w wykonaniu a nawet różnicę, która ten pomnik stawia o wiele niżej od pierwotnego wzoru: bo gdy w oryginale widzimy przeźroczysty ze wszystkich czterech stron ostrołuk, na czterech kolumnach wsparty, to na pomniku Tarnowskiego nie dowierzając zapewne sile tych czterech kolumn, zapełniono je z trzech stron litemi ścianami, co właśnie najniepotrzebniej zeszpeciło całość a bez czego można

było przecież obejść się, gdyby wykonawca był posiadał cokolwiek więcej znajomości rzeczy.

Zbyt szczupłe miejsce nie pozwala tu na szczegółowe opisy choćby tylko celniejszych pomników; — zresztą podając tu plan cmentarza, chcieliśmy tylko dać o nim wyobrażenie tym, którzy go mniej znają, a znacząc na planie groby tych, których życie łączy się z historyą kraju lub samego miasta Krakowa, obudzić niejako ich pamięć.

Niepodobna też przemilczeć, że niektóre piękne nawet pomniki, co miały być dowodem wzdzięcznej miłości i żalu pozostałej rodziny — dzisiaj opuszczone, chwastem zarosłe, uszkodzone a nawet niektóre rozsypujące się, świadczą o zupełnem o nich zapomnieniu i braku należnej troskliwości. Niepodobna przemilczeć i tego, że taki Stachowicz, mistrz swojego czasu, co nam tyle narodowych pamiątek uwiecznił, — nie ma dotąd żadnej od nas pamiątki. Stachowicz nie ma pomnika! Zdaje się, że w Krakowie wystarczy te parę słów, aby wkrótce w miejscu gdzie na planie oznaczyliśmy grób jego czarną kropką (70), stanął pomnik na cmentarzu. — Znalazłoby się też i więcej takich grobów, na których ani śladu, że one kryją zwłoki zasłużonych krajowi ludzi; do takich policzyć musimy grób Franciszka Sapalskiego kapitana artyleryi w. p. i profesora uniw. jag. (116), człowieka ze wszech miar zasłużonego: może też rodzina jego obmyśli dlań chociaż skromną pamiątkę.

Obok umieszczonych tu w porządku alfabetycznym nazwisk położone liczby wskazują miejsce grobu tą samą liczbą na planie oznaczonego:

Bandtkie Jerzy Samuel 43.
Baranowskich grób 31.
Baruch Karol 88.
Benoe Konstanty 2.
Berdau Jan 49.
Bierkowskich grób 74.
Bochenków grób 32.
Bogułskich grób 72.
Brześciańskich grób 104.
Bulikowskich grób 42.
Bystrzonowski Antoni ksiądz 12.

Ciesielski Franciszek i Bartłomiej 9.
Czerny Antoni 40.
Czerwiakowski Rafał 24.
Czerwiński Jan kapitan w. p. 112.

Darowski Wincenty Werycha 92.
Dębińska Helena jen. 41.
De Lavaux rodziny grób 106.

Eisfeld Ferdynand szeregowiec żuaw. polsk. w r. 1863 128.

PP. Franciszkanek zgrom. grób 30.

Friedlein Franciszek 45.

Gabryellich grób 117.
Gallich grób 123
Geraud de Werny Mikołaj 71.
Głowacki Jan Nep. prof. 17.
Gołęberskich grób 84.
Grabowska 34.
Gralewskich grób 33.
Grzybowski Alexy 53.
Grzybowski Kasper 48.

Haganowski Adolf 36.
Hahnów grób 3.
Haller Józef 98.
Hanickich grób 80.
Helzlowa Józefa 119.
Humbert Szczepan 114.
Humnicki Ignacy 1.

Jabłonowski Maciej książę 15.
Jennych i Johnów grób 23.

Kaczmarskich grób 7.
Kalinka Andrzej 93.

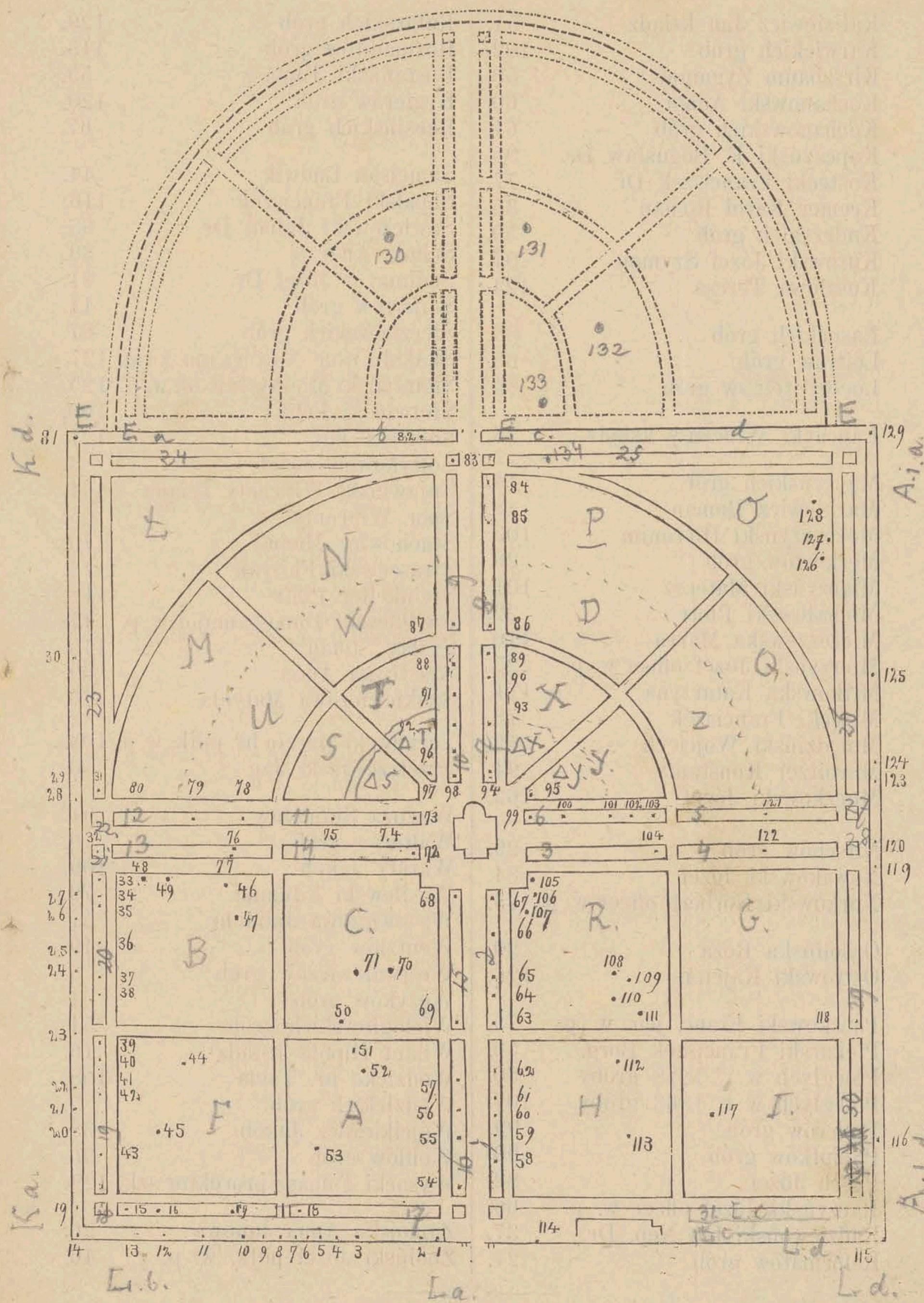
E
E
130
131
132
133
81
82
83
84
85
86
87
88
89
90
91
93
94
95
96
97
98
99
100
101
102
103
104
105
106
107
108
109
110
111
112
113
114
115
116
117
118
119
120
121
122
123
124
125
126
127
128
129
134
30
31
32
33
34
35
36
37
38
39
40
41
42
43
44
45
46
47
48
49
50
51
52
53
54
55
56
57
58
59
60
61
62
63
64
65
66
67
68
69
70
71
72
73
74
75
76
77
78
79
80
14 13 12 11 10 9 8 7 6 5 4 3 2 1
L
N
P
O
M
W
D
Q
T
X
Z
U
S
Y
C
B
R
G
F
A
H
I
K a.
K d.
A.1.a.
A.1.d.
L.b.
L.a.
L.d.

Plan Cmentarza publicznego
w Krakowie
r. 1889.
1.
4.
5.
3.
6.
10.
2.
9.
8.
7.
K.a.
XIX.
F.
A.
XVI.
I.
H.
I.
XXX.
A.d.
XVIII.
XVII.
XXXI.
L.b.
L.a.
Mieszkanie
administracyjne.
Dom
przedpogrze=
bowy.
L.c.
L.d.

8
Szujski

• Moszyń.

o Zyblikiewicz

o Horoch

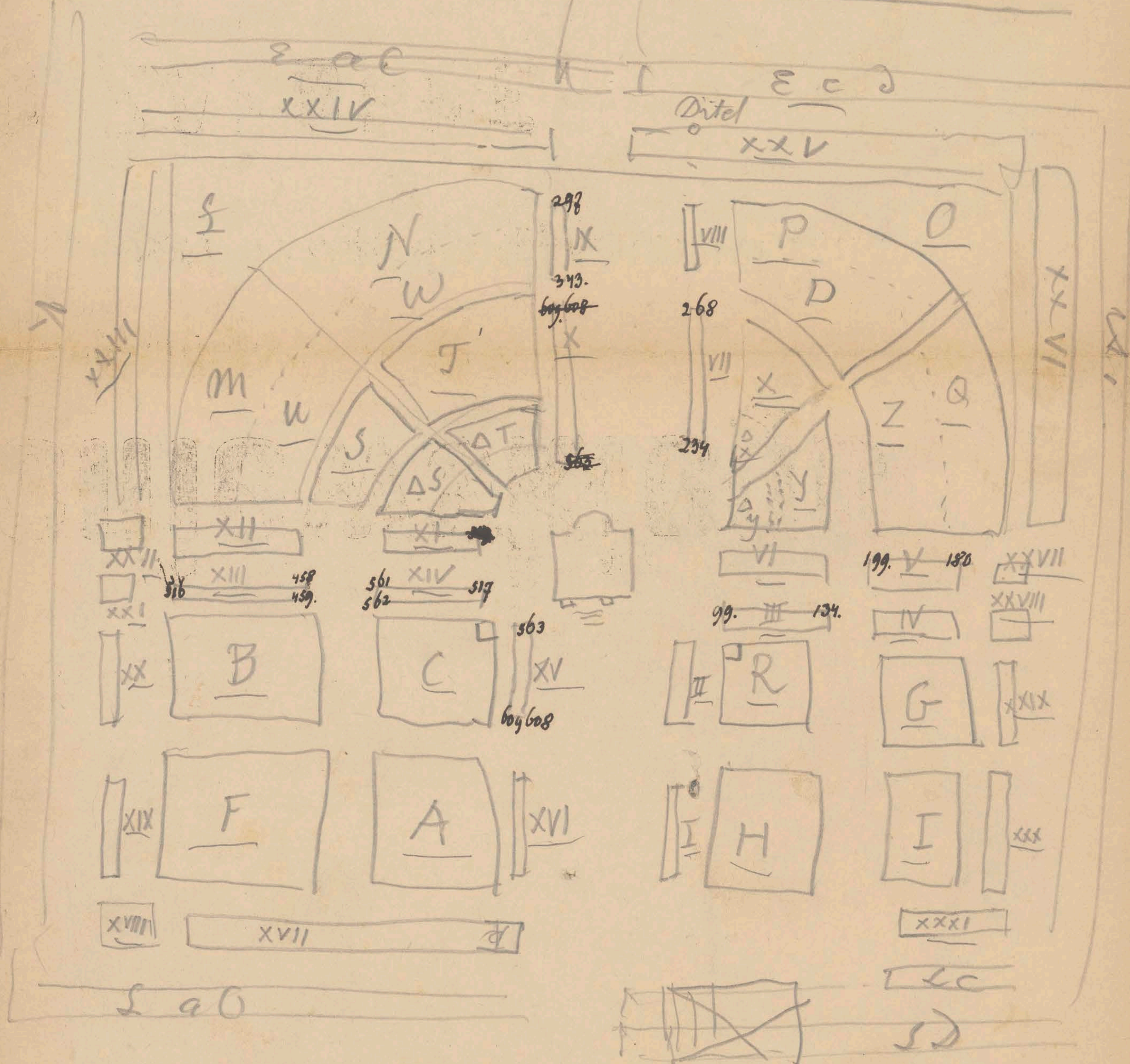

duszy ś. p.

leniewskiego

pcznicę śmierci

ześnia 1887 r. o godz. wpół do 10 rano

VO ŻAŁOBNE

Przyjaciół, Znajomych i Pobożną Publiczność
się.

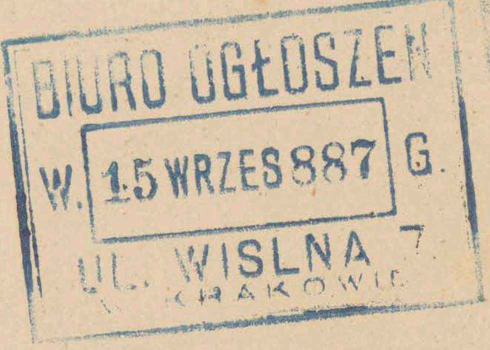

Pasy 1–16 wewnątrz
17–31 zewnątrz
L. K. Æ. podwójne
Krzyżyki (6) X.Y.T.S.C.R.
Kwadrat A.B.C.F.
H.I.G.R.
Ł.M.N.W.U.T.S.
O.Q.Z.D.P.Y.X.
O.Q.Z.D.P.Y.X.

w Krakowie.